# 'CAMBIEREMO LA PENSIONE SOCIALE'

ROMA — «*Riformeremo il sistema che regola la pensione sociale*». Lo ha dichiarato stamane a *Stampa Sera* il professor Ermanno Gorrieri, neoministro del Lavoro nel governo Fanfani.

Ieri il nostro giornale aveva ripreso uno studio dell'Unione nazionale consumatori: nonostante il piccolo aumento scattato il primo maggio scorso (che ha portato l'assegno a 238.400 lire al mese), vivere con la sociale non è proprio possibile.

Per una persona sola con più di 65 anni occorrono almeno 389.225 lire mensili; ma anche in questo caso l'interessato (o l'interessata) deve tirare la cinghia...

«*Sì*», *l'importo odierno della pensione sociale non consente di vivere*», riconosce Gorrieri. Sessantasei anni, padre di sei figli, modenese, laurea in legge, uno dei fondatori della Cisl, il neoministro del Lavoro è ritenuto uno dei massimi cultori italiani di assistenza sociale e politica del lavoro. E' lui che ha coniato il termine «*giungla retributiva*»; ancora lui ha presieduto le commissio-

**Mario Torcello**

● SEGUE A PAGINA 7

## IL DOLLARO STABILE BORSA, INIZIO IN RIPRESA

ROMA — Dollaro stabile: ha aperto a 1270,25-1271 lire contro le 1272,50 di ieri.

BORSA — Inizio in lieve ripresa. Chiusura: Buton 2889; Perugina 4600, risp. 2225; Brioschi 1081; Comau 4440; Bulloni 6000, risp. 4799, risp. 1-7 4400; Cir 6530, risp. 6799, risp. non convertibile 3890; Warrant Comau 183; Editoriale 2720; Poligrafici Editoriale 5470; Alivar 10.700; Fiveper 1900; Eridania 4730, risp. 3000; Mi 26.300. Ultimi prezzi: Fiat priv. 6340; Fiat ord. 13.680.


# STAMPA SERA

L. 700
ANNO 119 - Numero 118

QUOTIDIANO D'INFORMAZIONI - TORINO, VIA MARENCO 32 - TEL. (011) 65.681 - C.A.P. 10126
NUMERI ARRETRATI IL DOPPIO - SPEDIZIONE IN ABBONAMENTO POSTALE (GRUPPO 1/70)

Giovedì 7 Maggio 1987


*Appena uscito dal carcere, in libertà provvisoria*

# IMPLICATO NELLO SCANDALO USL TORNA DIRIGENTE IN REGIONE

TORINO — Lo scandalo dei «rimborsi *facili*» concessi dall'Usl torinese continua a produrre i suoi effetti a tre mesi di distanza dallo scoppio del «bubbone». Questa volta però il mondo dei politici e della sanità pubblica è messo a rumore non dagli arresti a catena disposti dal giudice istruttore Aldo Cuva, ma da un provvedimento della giunta regionale del Piemonte che tre giorni fa ha riammesso in servizio uno dei protagonisti dello scandalo: il dottor Giovanni Tarizzo, ex responsabile dei ruoli sanitari della Regione.

La revoca del provvedimento di sospensione cautelare dal servizio di Giovanni Tarizzo — disposto il 9 marzo, subito dopo il mandato di cattura del dottor Cuva per concorso in peculato, interesse privato e falso ideologico — ha già provocato una serie di reazioni che vanno da un'interrogazione urgente al Consiglio regionale alla lettera di protesta ai giornali.

Perché tanto rumore? Giovanni Tarizzo dopo essersi occupato per anni della sanità è stato spostato «*a funzione diversa da quella precedentemente ricoperta e assegnato, per esigenze di servizio, al posto di prima qualifica dirigenziale disponibile nel servizio Cee*» dopo che gli è stata concessa la libertà provvisoria. Tarizzo, sarà bene ricordare, venne arrestato perché coinvolto, insieme all'ex presidente regionale socialista Ezio Enrietti, nella vicenda della falsa laurea di Pasquale Valenti. Il Valenti — amministratore di istituti d'analisi privati nonché funzionario regionale della sanità appena promosso «ispettore capo per la vigilanza sulle convenzioni con i laboratori privati», vale a dire controllore di se stesso — compì una spettacolare carriera pubblica partendo dall'umile qualifica di «dattilografo trimestrale» all'ospedale Maria Vittoria.

Buoi sponsor nel raggiungimento della falsa laurea e della qualifica di funzionario regionale furono, secondo l'accusa, Francesco Balduzzo, ex presidente del Maria Vittoria, Ezio Enrietti, e Giovanni Tarizzo appunto, che in qualità di responsabile delle carriere fece finta di non accorgersi del «curriculum» totalmente falsificato del Valenti.

Giuseppe Tarizzo

Per la dottoressa Delia Amprimo, funzionaria negli uffici della presidenza della giunta regionale, Giovanni Tarizzo: «*E' stato riammesso in servizio all'ufficio Cee sia in barba all'impreparazione specifica necessaria per un servizio altamente specializzato che in barba al compito che tale servizio ha di far convogliare i fondi Cee verso la Regione anche attraverso la professionalità e la specchiata reputazione degli addetti ai lavori*». Conclude la dottoressa Amprimo: «*L'europeismo tanto conclamato in occasioni ufficiali e durante le campagne elettorali dai locali amministratori si traduce così: un servizio Cee quasi inesistente, da anni, e considerato luogo di punizione e parcheggio per indesiderabili*».

Anche il consigliere regionale Angelo Perzana, della lista verde civica, ha avuto da ridire sulle «esigenze di servizio» che hanno fatto finire il Tarizzo al «servizio Cee». In un'interrogazione Perzana chiede di conoscere: «*Le esatte motivazioni che stanno alla base della scelta della giunta, il curriculum del funzionario e ogni altra valutazione professionale che giustifica tale nomina*». Perzana inoltre vuol sapere se la nomina di Tarizzo «*è legata al problema della nomina del responsabile Cee, che manca da lunghissimo tempo, e se la giunta non ritenga per ovvie ragioni di opportunità e di buona immagine dell'amministrazione di destinare ancora una volta ad altro servizio il funzionario. Il servizio Cee non ha unicamente compiti di studio e programmazione, ma precisi impegni nell'ambito dei finanziamenti comunitari al Piemonte ed alle attività produttive della regione*».

**Marco Vaglietti**

## NATALINA, DAL CAFFE' ALLA CAMERA PER IL PR

Natalina Montagnani, la «Natalina» della pubblicità televisiva

**Candidature-sorpresa. Anche «Natalina», alias Norina Montagnani, la simpatica vecchietta della pubblicità del caffè in tandem con Nino Manfredi (per intenderci, quella dello sketch del «più lo mandi giù e più ti tira su»), aspira a sedersi in Parlamento nelle file del partito radicale. L'attrice novantaduenne (ma in realtà non dimostra la sua veneranda età) è diventata ormai popolarissima. Anche perché dagli schermi televisivi rimbalza con le sue innumerevoli peripezie l'immagine di una vecchietta arzilla e allegra. Di sicuro è più conosciuta di molti altri navigati politici. Questa sua notorietà si tradurrà in voti?**

**Certamente, meglio popolare anche un'altra aspirante candidata del pr: la porno star Cicciolina che ha avanzato la sua formale richiesta, mettendo in imbarazzo i pur spregiudicati radicali. Per ora non è ancora certissima la sua presenza.**

*Copre 70 chilometri*

## GIGANTESCA NUBE TOSSICA SOPRA L'INGHILTERRA

LONDRA — Una nuvola di vapore tossico lunga settanta chilometri e spessa fino a 1.200 metri ricopre le regioni mediane dell'Inghilterra.

Le autorità sanitarie hanno stabilito che la nuvola è composta di elementi chimici non ancora isolati e identificati ed hanno aggiunto che il contatto con la nuvola tossica provoca leggere irritazioni agli occhi.

L'autorevole quotidiano «Times» di Londra, nella edizione odierna, afferma che probabilmente la nube è composta di ossido di sodio proposto nell'etere dalle centrali elettriche del Nottinghamshire, oppure proveniente dall'Europa Centrale.

La prima ipotesi sembra comunque la più probabile.

Bisogna ricordare, infatti, che le piogge acide che cadono in Norvegia e in Svezia, secondo studi recenti, provengono proprio dall'Inghilterra.

Il fenomeno è stato osservato nel pomeriggio di ieri sul Leicestershire.

La nube tossica si muove lentamente in direzione della vicina contea del Northamptonshire.

*Torino: ladri costretti alla fuga da un inquilino*

## SCENDE IN CANTINA PER PRENDERE IL VINO E TROVA LA BANDA DEL BUCO

E' il caso di dirlo: non tutte le rapine riescono col buco. Così, la famosa banda, che ogni furto arruola nuove leve, utilizzando una tecnica ben collaudata, questa volta è rimasta con le pive nel sacco, mentre tentava di riempire il medesimo con gioielli e preziosi.

Ladro ha dovuto abbandonare, in tutta fretta, un'attrezzatura del valore di una decina di milioni.

Nello stabile di via Borgaro 39 ci sono i locali della gioielleria Serena: è un bel negozio, ben fornito, di proprietà di Rosalba Berra, 66 anni.

Sono circa le 21 di ieri sera quando un inquilino, Enrico Barberis, 38 anni, decide di andare in cantina a prendere qualcosa che gli serve.

Arrivato al pianterreno con l'ascensore, scende ancora gli scalini che lo portano di fronte al suo locale. Il primo attimo di stupore ce l'ha quando vede la porta socchiusa.

Cerca di entrare, ma si trova il passo sbarrato da un uomo molto alto e robusto, dall'apparente età di 30 anni, con jeans e scarpe da ginnastica.

I due incominciano a lottare. Il Barberis pensa di avere a che fare con un ladruncolo che si è introdotto nella sua cantina. Nel frattempo arriva un altro inquilino, Renato Roberto, 68 anni, che subito tenta di dar manforte al Barberis.

Il ladro, però, riesce a divincolarsi e a fuggire. Ma le sorprese non sono finite. Dalla porta i due testimoni vedono uscire altri due uomini: hanno statura, stempiato e con baffetti, uno; capelli neri, l'altro, entrambi con guanti bianchi alle mani. Portano con sé una radio ricetrasmittente con la quale comunicano con un quarto complice che, probabilmente, li sta attendendo fuori dell'edificio.

Davanti al portone, infatti, si trovava poi una batteria, presumibilmente persa dall'altro walkie-talkie.

I due si fanno largo tra gli inquilini, gridando: «*Fateci passare, presto, siamo della polizia*». L'affermazione crea un po' di sconcerto tra i presenti, quando basta ai banditi per scappare.

Quando viene dato l'allarme, gli agenti della volante trovano soltanto le tracce lasciate dalla banda. Tracce abbondanti, che rivelano grande cura nella progettazione del colpo e gran dispendio di mezzi.

Ben quattro cantine sono state forzate. All'interno sono state abbandonate tre ampie sacche (qualcuno ricorderà di aver notato, poco prima, tre uomini entrare nel portone con quel bagaglio); un motore elettrico montato in modo da ricordare un manubrio con due guide che, secondo gli inquirenti, serve per fare i buchi nel soffitto; numerose punte, alcune così dure da poter forare anche l'acciaio; tubi telescopici; un grosso cric e un altro a stantuffo, del tipo usato dai carrozzieri per raddrizzare la carrozzeria delle auto ammaccate; grosse pile, pinze, paranchini, occhiali e grossi guanti da «lavoro»: tre giacche a vento che, probabilmente, dovevano proteggere i ladri dai calcinacci caduti dal soffitto.

Ora la sezione furti della Mobile, diretta dal dottor Poerio, sta tentando di acciuffare gli autori del fallito colpo che, con tutta probabilità, sono anche responsabili di altri tre furti messi a segno con la stessa tecnica nel breve volgere di un mese.

Ben due bande del buco erano state agguantate, negli ultimi tempi, in città e i banditi erano finiti in carcere. Con l'amnistia, però, molti sono usciti e qualcuno sospetta che abbiamo ripreso la loro attività.

La caccia, dunque, è aperta: si cerca in ambienti noti alla questura e si indaga su quelli che vengono definiti veri e propri «professionisti». Nel loro genere.

*Scioperano alcuni orchestrali di Cage e Berio*

## E IL DIRETTORE FISCHIETTA LE NOTE MANCANTI

TORINO — Curioso inizio per il ciclo di concerti «Giorni della nuova musica» ieri nella chiesa di San Filippo, gremita di appassionati.

Per lo sciopero di una dozzina di strumentisti iscritti ad un sindacato autonomo, le orchestre si sono ritrovate vistosamente mutilate. John Cage e Luciano Berio, compositori e direttori, hanno però reagito con molta presenza di spirito: invece di concludere prematuramente la serata, si sono rassegnati a dirigere canterellando le parti mancanti e sottolineando ironicamente le assenze («*Qui i flauti sarebbero stati quattro...*»). Cage poi ha annunciato un proprio brano al microfono come «*la prima esecuzione dei Trenta pezzi per cinque orchestre con tredici musicisti dispersi*».

Nonostante le defezioni, vivissimi sono stati i festeggiamenti per gli autori, per i componenti della Rai di Torino che, come insieme, ha garantito una devota partecipazione alle esibizioni.

● SERVIZIO IN ULTIMA PAGINA

*Stasera prende il via il Festival*

## ET VOILA': ORA CANNES ADORA CESARE PAVESE

Una scena del film «Un homme amoureux» ispirato a Pavese

DAL NOSTRO INVIATO

CANNES — Cesare Pavese arriva a Cannes. Al Festival, che si apre stasera con *Un homme amoureux*, le piccole e grandi cose di casa nostra saranno magnificate e imposte da una macchina gigantesca che apparenta la cultura all'interesse, il lato frivolo a quello peraltro.

L'occasione è immediata, nel film d'apertura diretto da Diane Kurys e interpretato da Peter Coyote e Greta Scacchi, con Claudia Cardinale in partecipazione straordinaria.

Dice la regista: «*C'è Roma e c'è il cinema. Si gira un film sulla vita e soprattutto la morte di Cesare Pavese. Abbiamo quindi un attore che interpreta la parte d'un attore che ispirandosi lo scrittore suicida forse per amore. E poi c'è l'amore*».

Come sempre senza complessi, l'ufficialità francese scopre o riscopre un grosso nome senza farne mistero. Peter Coyote, protagonista americano che di complessi ne ha superati parecchi, ammette con serenità di avere pensato che Pavese fosse un personaggio di fantasia. Si è entusiasmato nell'approfondire il contributo dello scrittore alla nuova poesia e alla lotta antifascista.

Se non ci fosse già, un personaggio alla Coyote non stonerebbe in un gala. Nei giorni della contestazione fabbricava orecchini con le piume e dipingeva cassette delle lettere in stile hippie. Ha seguito un corso nella riorganizzazione della politica culturale californiana e s'è trovato ricco e sistemato, proprio in tempo per mandare tutto all'aria e ricominciare daccapo la carriera di attore. E' il tipo che ha obbligato il perfezionista Spielberg a riscrivergli cinque volte la fatalissima parte di uno scienziato in *E.T.*

Al suo fianco Greta Scacchi, italiana di nome e di nascita, australiana e americana come studi, internazionale quanto ad aspirazioni. Lanciata da Ivory in *Calore e polvere*, turberà la vita di Pavese nel film della Kurys e la vita di un pioniere del male in *Goodmorning, Babilonia* dei Taviani. Una duplice occasione nel corso del Festival.

Anche la Scacchi ha temperamento inconsueto. E' lei a celebrare il soprannome di Greta Garbage, che le affibbiarono alcune compagne. La paragonavano all'immondizia.

**Piero Perona**

## ALBA, GUERRA PER IL SEGGIO FRA DONAT-CATTIN E UNA DC

ALBA — Il collegio senatoriale di Alba-Bra-Savigliano, uno dei 32 che la direzione nazionale della dc si è avocato (con Asti e Novara), in Piemonte, è considerato uno dei più sicuri. E anche se ha avuto un calo notevole nelle ultime elezioni (passato dal 54,66 per cento del '79 al 44,88 per cento dell'83) è sempre molto ambito. Di merito alla voce giunta in città secondo la quale a contenderselo sarebbero ora la senatrice uscente Gabriella Ceccatelli, toscana, delegata nazionale del movimento femminile e il ministro Donat-Cattin, il segretario della dc di Alba, Giancarlo Mollo, dice: «*Sappiamo di questa situazione. La senatrice Ceccatelli (eletta nell'83) ci ha detto che dovrebbe rimanere nel nostro collegio. Per quanto ne sappiamo il ministro Donat-Cattin, in discussione tra Asti e Alba, preferirebbe Alba dove ha un buon seguito. Che Donat-Cattin preferisca venire ad Alba è una notizia delle ultime ore. Non sappiamo come andrà a finire. Noi siamo noi a decidere. Noi non abbiamo preferenze. I due candidati sono persone diverse, con esperienze diverse. Li accetteremo entrambi serenamente anche se avremmo preferito che il collegio tornasse a personalità politiche locali*».

In città si diceva che, se il collegio non fosse stato avocato dalla direzione nazionale, il parlamentare Paganelli si sarebbe potuto presentare per il Senato ed il sindaco Zanoletti alla Camera.

Lo stesso Zanoletti, interpellato in merito alla polemica Ceccatelli-Donat-Cattin, dice: «*Nulla è ancora deciso. Credo che lo farò all'ultimo momento la direzione nazionale*».

Donat-Cattin avrebbe richiesto il collegio di Alba in quanto nell'83 presentandosi a Pinerolo venne battuto da Susanna Agnelli e riuscì grazie alla rinuncia del dc Miroglio eletto ad Asti.

**Gianfranco Fiori**

*Un dispositivo di sicurezza scatta alla minima dispersione di corrente*

# UN COCKTAIL DI NUOVE TECNOLOGIE E INCURIA COSI' IL SEMAFORO PATISCE L'ACQUA

Ancora la storia infinita dei semafori che appena vengono due gocce d'acqua smettono di funzionare. Ma come mai appena piove vanno in tilt? Perché, spiegano i vigili urbani addetti al servizio segnalazione guasti (un ufficio presso il comando di corso XI febbraio, aperto 365 giorni all'anno, dalle 7 alle 20) tutte le centraline sono state dotate da anni di differenziali (salvavita) che scattano appena c'è la minima dispersione di corrente.

E' un provvedimento necessario: prima succedeva, ogni tanto, che qualche palo desse la scossa (220 volt) a ignari passanti.

Il problema sta nel fatto che molte centraline sono vecchie, i cavi anche, mentre i lavori periodicamente in corso vicino alle canalizzazioni dei cavi semaforici (da parte dell'Enel, Italgas, Acquedotto, Sip) procurano ogni tanto altri danni aggiuntivi che si scoprono solo col tempo.

Non solo, ma i salvavita hanno una sensibilità tale, per proteggere appunto dalle scariche elettriche, per cui basta un fulmine lontano, per fermare tutto. Ed è più sempre secondo i vigili urbani, la manutenzione è carente e non sempre tempestiva.

I capitolati del comune — che stabiliscono le minuziose regole da osservare da parte delle ditte appaltatrici del servizio — sono vecchi e superati, tanto che nemmeno il lavaggio dei vetri delle lanterne pare rientri nella manutenzione ordinaria. Ma non basta: le squadre delle ditte (le due più grosse sono la Oga di via Pozzo Strada e Self Sime di via Piossasco) lavorano fino alle 17 e basta. Dopo quell'ora i guasti rimangono tali e se ne riparla l'indomani. Traffico o non traffico. Il disservizio è talmente macroscopico che non si capisce come nessun assessore, dei tanti che si sono alternati negli ultimi anni, abbia pensato di metterci seriamente le mani.

La situazione generale è come si vede insoddisfacente e gli stessi vigili se ne rendono conto, (sommersi dalle telefonate di protesta dei cittadini), anche se si trovano tra l'incudine e il martello, dato che i loro compiti sono soltanto esecutivi. Le decisioni e le responsabilità stanno negli uffici dell'ispettorato circolazione e traffico del comune in piazza San Giovanni. «Oltre tutto — lamentano al comando — c'è scarsa collaborazione tra noi e il comune, i nostri suggerimenti da anni non li sente nessuno».

Il disagio del corpo — la storia dei semafori è solo uno degli aspetti del malessere — è esteso e cronico. Nessuno si «sbottona», ma tanti ne avrebbero voglia. «Viviamo non proiettati nel futuro, ma solo di ricordi del passato. Il corpo è allo sbando, il morale sottoterra — dicono — e d'altra parte in cinque anni abbiamo cambiato cinque assessori. L'ultimo, Risaliti, ha dato le dimissioni insieme a tutti i repubblicani e siamo di nuovo da capo. Anche il comandante Scaparotta è un amministrativo e non può risolvere i problemi di chi sta sulla strada al sole o alla pioggia. Se le cose comunque funzionano meglio che in altri settori pubblici è solo perché c'è la buona volontà di tanti».

E se non bastassero le difficoltà locali, negli ultimi mesi si sono aggiunte le incertezze causate dalla girandola di decreti legge (fra Tir e supermulte) emanati dal governo e poi decaduti perché non approvati dal Parlamento. Con conseguente mancanza di certezza e impossibilità di dare risposte sicure agli automobilisti, molti dei quali giocano sono ad una roulette, decidendo o no di pagare le multe cifre.

r. sc.

I semafori non sono l'unico problema dei vigili

## Il traffico è caotico anche in cintura

# VOGLIA DI TANGENZIALE

### A Chivasso i semafori non servono a nulla

Chivasso da parecchi anni a questa parte muoversi nella terribile morsa del traffico cittadino è pur sempre un'impresa assai ardua da compiere. Per non parlare poi delle ore di punta quando escono gli operai dalle fabbriche oppure nei giorni di mercato: qui la situazione precipita.

A volte neppure i semafori riescono a controllare il traffico; gli automobilisti indisciplinati fuggono nonostante il «rosso» pur di non attendere incolonnati, rischiando anche di provocare incidenti. Poi gli automezzi parcheggiati in divieto di sosta e anche in doppia fila spesso danno manforte a mettere ulteriormente in crisi il già caotico traffico.

Di cosa avrebbe bisogno la città per avere un po' più di respiro? Della tangenziale, o meglio la bretella che dall'uscita della superstrada Torino-Chivasso, a monte del torrente Orco raggiunge l'autostrada Torino-Milano. Di quest'opera si parla da tempo (esistono anche i finanziamenti) ma non riesce a cominciare.

Gli amministratori cittadini avevano assicurato che entro l'86 o al massimo nei primi mesi dell'87 sarebbero iniziati i lavori, ma il 19 gennaio scorso un ricorso al Tar (Tribunale amministrativo regionale) veniva presentato dai proprietari terrieri delle aziende agricole «Cerello», «Vallario» e «Benne». Questi chiedevano la sospensione della delibera consigliare numero 125 del 3 settembre '86 «perché verrebbero compromessi i terreni delle nostre aziende». Così tutto è stato bloccato.

Circa un mese dopo segue un sopralluogo di tecnici e amministratori al fine di «verificare se esistono soluzioni alternative». Queste vengono individuate, i progetti sono da modificare. L'avviso avuto assicurazione che entro una settimana al massimo come amministrazione saremo venuti in possesso del progetto modificato — afferma l'assessore ai Lavori pubblici cittadino, Ugo Brannetti, — Purtroppo ancora una volta è stata una presa in giro, a distanza di oltre due mesi non abbiamo saputo più niente». A questo punto l'assessore Brannetti, socialista, addirittura minaccia le proprie dimissioni se la situazione non si sbloccherà al più presto.

Anche il sindaco, Renato Cambursano, attende una risposta urgente dagli enti preposti alla soluzione di quest'opera così importante per la città. La bretella risolverebbe il problema del traffico destinato a Nord della città, mentre i veicoli direzionati sulla SS 590 della Valle Cerrina sarebbero ugualmente costretti ad attraversare la città.

Recentemente, a mettere i bastoni tra le ruote a chi voleva porre ordine nel traffico cittadino, è intervenuto il Coreco con la sospensione, per ulteriori chiarimenti, della delibera della giunta municipale con la quale veniva affidato l'incarico a tre progettisti (ingegner Camillo Vai, architetto Antonio Fiore e il geometra Vittorio Rivetti) per realizzare un intervento regolatore della viabilità urbana interna.

Il piano regolatore generale comunale prevede una soluzione (spesa circa 10 miliardi) anche per questo caso mediante la realizzazione di un tratto di strada che dalla zona del torrente Malone, passando per la regione Brozola, raggiunge il vecchio ponte sul Po.

d. a.

*Il senso unico per decongestionare il centro ha suscitato polemiche*

# SETTIMO, UNA CITTÀ «MORTA?» I COMMERCIANTI SOSTENGONO DI SI'

*Appena entrati in vigore, i nuovi provvedimenti del comune di Settimo in materia di viabilità nel centro cittadino suscitano già discussioni e non finire. C'è chi è favorevole e chi è contrario al senso unico in via Italia, la via principale che attraversa tutta la città. Da lunedì si può percorrere nel tratto tra via Roosevelt e Buonarroti solo in direzione di Chivasso.*

*E' il secondo provvedimento della giunta deciso nello spazio di tre mesi con lo scopo di decongestionare il centro cittadino. Dopo l'isola pedonale nei giorni del fine settimana attorno al centro storico, ora il senso unico in via Italia suscita timori e preoccupazioni.*

*«Settimo è una città morta, senza traffico» dicono i commercianti del centro, quelli che già tre mesi fa erano contrari all'isola pedonale. In una lettera inviata in questi giorni al sindaco Fenoglio, una trentina di loro, chiese la fine dell'isola pedonale e una «chiara discussione sul futuro della zona centrale. La definizione attuale dell'isola pedonale — dicono sempre i contestatori — penalizza in modo determinante le attività famigliari commerciali che hanno avuto una riduzione delle vendite del 30 per cento a favore dell'ipermercato che è ai margini di tale area; è opportuno quindi verificare il perimetro dell'area e l'opportunità va anche verificata rispetto ai giorni di sabato e domenica».*

*La petizione così conclude: «Le passeggiate in centro nei giorni di festa ha un senso se vi sono delle attrezzature e dei percorsi speciali che possono essere utilizzati in un modo alla domenica e in un altro nei giorni di maggior sviluppo del commercio».*

p. g.

*Medico di Settimo*

# CHIEDE 90 MILIONI ALL'USL

Un medico di Settimo chiede 90 milioni all'Usl come risarcimento per «danni morali». E' il dottor Roberto Ferraris, radiologo, con studio in via Italia 57, convenzionato con l'Unità Sanitaria Locale per una serie di prestazioni che il poliambulatorio di via Regio Parco non è in grado di fornire perché insufficiente. La richiesta del medico sarà discussa oggi alla pretura civile di Torino.

La vertenza ha origine nell'84, quando il dottor Ferraris aprì un secondo studio a Cirié, e da allora per lui iniziava una serie di guai giudiziari: prima una denuncia per truffa, poi la sospensione dal servizio. L'accusa: il radiologo aveva eseguito a Cirié esami su mutuati non di Settimo e poi presentato la parcella all'Usl come se fossero avvenuti nel suo laboratorio di via Italia. Il dottor Ferraris ricevette poco dopo una comunicazione giudiziaria ma il processo si concluse con una sua piena assoluzione. «Nessun reato penale ha commesso il dottor Ferraris — sentenziò il pretore — ma soltanto un illecito amministrativo». L'Usl fu costretta così a riammettere immediatamente in servizio il radiologo dopo una sospensione di 40 giorni. Ora, a distanza di quasi tre anni, il dottor Ferraris non soddisfatto della conclusione positiva della vicenda giudiziaria, pretende i danni morali in seguito alla sospensione dal servizio e ha fissato in 90 milioni la sua richiesta.

## L'inchiesta sul «duello» del 2 maggio

# NIGHT, AMORE E PISTOLA

### Presto liberi il funzionario e il ristoratore

Antonino Scordo e Rodolfo Reya, accusati di tentato omicidio nei confronti di Francesco Lopatriello, sono ancora nelle camere di sicurezza della questura, in stato di fermo convalidato dal magistrato. Certamente non finiranno alle Nuove; anzi oggi o domani è quasi certo che otterranno la libertà provvisoria (tra l'altro sono incensurati), dopo essere stati sentiti dal sostituto procuratore Corsi che si occupa del caso. La vicenda comunque è tutt'altro che chiarita; i due sostengono di essere stati inseguiti dal Lopatriello in auto: egli avrebbe tentato di speronarli. Quest'ultimo alla polizia ha dichiarato il contrario.

Francesco Lopatriello, titolare di un negozio di ottica in via san Secondo 56, la mattina del 1° maggio si è presentato in questura raccontando la vicenda al dott. Fersini capo della Criminalpol. «*Ho passato la sera in un night del centro* — ha raccontato — *e mentre tornavo a casa mi sono accorto di essere seguito da una macchina con le luci spente. Ho pensato a dei rapinatori; difatti mi hanno bloccato tagliandomi la strada, uno è sceso con in mano una pistola. Sono scappato ma quello ha sparato almeno due colpi. Sono riuscito a scappare e solo a casa mi sono accorto di essere ferito leggermente*». Dopo la deposizione è stato accompagnato al pronto soccorso delle Molinette dove è stato medicato per una ferita di striscio d'arma da fuoco al fianco sinistro. A sparare, materialmente, sarebbe stato Rodolfo Reya (che è assistito dall'avv. Gianaria), 33 anni, architetto, figlio del proprietario del «Ballantine's» di corso Matteotti 25. Il giovane ha un regolare porto d'armi per la pistola, (una 7,65), che porta quando esce dal locale del padre con l'incasso.

Antonino Scordo

La notte del primo maggio i due — secondo la loro versione — stavano tornando a casa a bordo di una Lancia Beta, quando sarebbero stati seguiti dalla «A112» e lui spenti del Lopatriello, quindi, dopo un tentativo di tamponamento o qualcosa del genere, Reya avrebbe sparato per difendersi. Anzi, poco più tardi avrebbero addirittura segnalato l'accaduto all'equipaggio di una radiomobile. Il fatto però è da controllare. Il problema sta nel fatto che servirà non ci siano stati testimoni, quindi sarà difficile accertare la verità. Anche i motivi della sparatoria e dell'aggressione automobilistica, sono ancora da appurare. Si è parlato di una donna, all'origine della vicenda, contesa, maltrattata, o chissà che altro, ma non si sa niente di più. Rimane il fatto — insolito — di tre persone incensurate, con una regolare vita sociale e produttiva, che s'inseguono in auto di notte, prendendosi a revolverate per una storia di donne.

*Incontro in Regione*

# PIU' ORDINE TRA LE RADIO

«*Saluto Peppino, Maria di Borgo Vittoria, Concetta la foggiana, Anna dai capelli rossi, Luisa, Laura, Giulietta fra fra, Carlo che ieri sera mi ha fatto dedicare l'ultimo disco di...*». E' solo una dei tanti frammenti di discorso che si possono captare sintonizzandosi su alcune delle 230 emittenti radiofoniche piemontesi (solo in provincia di Torino se ne contano 83) che trasmettono, pigiate come sardine, tra gli 88 e i 108 Megahertz. E poiché non esistono né leggi né norme di comportamento molte antenne ampliano, con sistemi scorretti, la propria banda a scapito dei concorrenti e della chiarezza nella ricezione.

Per cercare di mettere un po' d'ordine, ieri nel corso di un'assemblea svoltasi a Palazzo Lascaris, la Ferp (Federazione delle emittenti radiofoniche piemontesi a cui aderiscono 50 radio) ha reso pubblici alcuni risultati raggiunti in oltre due anni di lavoro.

«*Abbiamo deciso di attenerci ad alcune regole che tenteremo di fare rispettare anche ai non iscritti* — spiega Carlo De Giacomi, responsabile di Radio Torino Popolare —. *Lo scopo è di migliorare, in primo luogo, la nostra immagine nei confronti dell'utente e del cliente pubblicitario*».

*Da oggi il salone a To-Expo*

# I NUOVI UFFICI OLTRE IL COMPUTER

C'era una volta un lavoro d'ufficio polveroso, svolto da impiegati meccanicamente intenti a compilare con impegno certosino montagne di materiale cartaceo. Una specie di preistoria: quando proprio dal «fumo», e cioè dal tappetino posto sul piano di queste ottocentesche scrivanie, nacque la burocrazia quale sinonimo di lentezza, scritture, tortuosi itinerari tra pile di registri e libri mastri.

Da oggi a lunedì 11 maggio, a To-Expo, i risultati della più aggiornata rivoluzione del settore, con personal computer e work station integrate al posto delle tipiche lampade ministeriali e degli antichi scaffali. Tutto ciò nell'ambito di «*Torino Ufficio '87*», VI Mostra nazionale di sistemi, macchine e arredamento per ufficio, varata allo scopo di raccogliere la miglior produzione italiana e straniera nell'ambito dell'«*office automation*».

La rassegna ha un'ampiezza di impostazione in grado di coinvolgere non solo i grandi utilizzatori a livello industriale ma quanti avvertono l'importanza e la necessità di un sistema in grado di consentire immediatezza di informazione e rapidità di elaborazione. Vale a dire chiunque operi nel mondo della ricerca, dello studio della produzione, della distribuzione e dei servizi, dagli ingegneri agli avvocati e dai commercianti ai giornalisti.

E' per questo pubblico qualificato e direttamente interessato che To-Expo ha studiato alla rassegna l'«*Orientation Point*», singolare ed inedita iniziativa basata su una serie di seminari, incontri e corsi divulgativi tenuti da docenti, esperti e specialisti del ramo incaricati di illustrare ogni aspetto tecnico e funzionale delle nuove tecnologie legate alla gestione dell'ufficio moderno.

Nel programma di oggi, dopo la presentazione dell'«*Orientation Point*» avvenuta in mattinata alla presenza dell'assessore regionale alla Cultura, Enzo Alberton, alle ore 15 «*L'informazione ieri e oggi: l'evoluzione del sistema ufficio*» a cura del professor Piero Bairati, docente universitario di Storia dell'Economia, con la partecipazione di Nadia Bertaggia, psicologa ed esperta di ergonomia cognitiva, e di Francesco Violante, direttore marketing di office automation.

Alle 18 incontro tra i dirigenti d'azienda sulle applicazioni dell'informatica a cura di To-Expo. Orario quotidiano del salone, dalle 10 alle 20.

STAMPA SERA

Luca Bernardelli direttore responsabile
Carlo Brainardo vicedirettore

Editrice LA STAMPA S.p.A.
Presidente Giovanni Agnelli - Vicepresidente Vittorio Colaiacovo di Chiusano - Amministratore Delegato e Direttore Generale Paolo Peluffo - Amministratori Ennio Aubert, Luca Cordero di Montezemolo, Umberto Cuttica, Giovanni Giovannini, Carlo Marchetti, Francesco Paolo Marinoli - Sindaci Alfonso Ferrari (presidente), Luigi Demartini, Giovanni Panebianco

Stabilimento tipografico: Editrice La Stampa S.p.A. - Via Marenco 32 - 10126 Torino

© 1987 Editrice LA STAMPA S.p.A.

CERTIFICATO N. 981 DEL 16-12-1986

Pubblicità
PK publikompass spa
Sede e Direzione Generale 20122 MILANO, via Corridoni, 29 - Tel. (02) 55 961
TORINO, c. M. d'Azeglio, 60; via Roma, 80; via Maroncia, 32 - Tel. (011) 65 211
Filiali: ALBA, c. M. Cogorno, 6 - Tel. 30.717 ● ALESSANDRIA, v. Cavour, 5 - Tel. 442.543 ● AOSTA, v. R. de Maistre, 15 - Tel. 45.357 ● ARONA, v.le Baracca, 40/a - Tel. 41.700 ● ASTI, v. Massimo d'Azeglio, 29 - Tel. 32.373 ● BIELLA, v. P. Micca, 8 - Tel. 30.789; v. Repubblica, 79 - Tel. 366.739 ● BOLOGNA, via Independenza, 24 - Tel. 209.526 ● CATANIA, p.za Giovanni XXIII, 10 - Tel. 532.027 ● CATANZARO, via M. Greco, 100 - Tel. 44.008 ● COSENZA, c.so Mazzini, 180 - Tel. 380.073 ● CUNEO, v. S. Giovanni, 11 - Tel. 50.833 ● FIDENZA, v. Gramsci, 58 - Tel. 27.44 ● FIRENZE, v.le Mazzoni, 54 - Tel. 581.192 ● GENOVA, via C. R. Cecchardi, 1/10 - Tel. 541.366 ● IMPERIA, via Bonfiglio, 7 - Tel. 273.371 ● MANTOVA, c.so V. Emanuele, 3 - Tel. 361.828 ● MESSINA, v.le S. Martino (Galleria Uprim) - Tel. 29.30.055 ● MODENA, via Rismondo, 3 - Tel. 216.583 ● NOVARA, c. Mazzini, 1 - Tel. 33.341 ● PADOVA, p.za Giovanni XXIII, 2 - Tel. 775.224 ● PALERMO, v. Mariano Stabile, 150 - Tel. 254.926 ● PARMA, v.le Mentana, 8 - Tel. 36.642 ● REGGIO CALABRIA, Tel. Pianella, 13 - Tel. 20.515 ● REGGIO EMILIA, v. Dei Mille, 2 - Tel. 41.648 ● ROMA, v. Quattro Fontane, 16 - Tel. 47.56.804 ● SANREMO, v. Gioberti, 47 - Tel. 584.548 ● SASSARI, v. Porcellana, 9 - Tel. 275.436 ● SAVONA, v. Astengo, 1/1 - Tel. 36.218 ● VERCELLI, v. Foà, 53 - Tel. 60.436

## L'ex sindaco Cardetti replica a La Malfa che accusa il psi di aver preparato l'alternativa di sinistra

# «MA A ROMPERE E' STATO IL PRI, CON FRETTA SOSPETTA»

### Ormai, con la campagna elettorale avviata, la querelle tra pri e socialisti si fa rovente

Pri-psi ovvero La Malfa-Cardetti: è l'ennesimo round. Il vicesegretario nazionale del partito repubblicano ha dichiarato nel corso dell'ultima riunione del consiglio comunale che il suo partito starà all'opposizione. Quale? si domandano gli ex alleati del pentapartito, «vedovi» di una formula che li ha condannati ad autoescludersi come giunta e maggioranza.

La Malfa accusa esplicitamente una «parte» di quegli ex alleati di aver lavorato per l'alternativa di sinistra. «Di mezzo» c'è sempre la vicenda del raccordo «superstradale», in parte sopraelevato, fra il casello della Torino-Milano e la stazione Dora, che, secondo il leader repubblicano, avrebbe visto schierarsi con l'opposizione quella stessa «parte» deviazionista della maggioranza.

*«Nessuno ha mai inteso criminalizzare Aldo Ravaioli. Ragione di più perché il pri ne ammettesse le responsabilità. Avremmo a quel punto ricompattato la maggioranza»*

Anche se la Malfa non lo dice esplicitamente non è difficile identificare il suo bersaglio in Giorgio Cardetti. Il sindaco di quella giunta ed esponente di punta della sinistra socialista. «*Una mossa da campagna elettorale* — replica quest'ultimo —: non è vero che si voleva sabotare un progetto qualificante del pentapartito. Saremmo stati tutti pronti ad approvarlo, come è stato più volte ribadito, se non fosse intervenuto il fatto nuovo della scoperta che un assessore repubblicano non aveva rispettato le procedure, con una lettera cui allegava progetti di massima di sua iniziativa, scavalcando la giunta».

E ancora: «*Nessuno ha mai inteso criminalizzare Aldo Ravaioli. Ragione di più perché il pri ne ammettesse le responsabilità. Avremmo a quel punto ricompattato la maggioranza. La Malfa non poteva pretendere da noi il contrario. Del resto, la vicenda è nota, ormai è persino una minestra riscaldata*».

E' evidente che querelle come questa, a campagna elettorale aperta, siano destinate a trascinarsi, però la Malfa insinua che il psi intenda tornare sugli antichi passi della maggioranza di sinistra, dopo il voto del 14 giugno.

Cosa risponde, Cardetti? «*A rompere la maggioranza è stato il pri, e con una fretta quanto meno sospetta: La Malfa non attese che finisse la riunione di giunta per inviarmi quel suo ormai noto documento che prendeva a pretesto il fatto che io non avessi risposto ad una sua richiesta. Stavamo ancora discutendone, in quel momento. Si ha piuttosto l'impressione che La Malfa abbia voluto creare una crisi politica per preparare le condizioni della sua campagna elettorale.*

«*Puntando sull'inaffidabilità del pri* — continua l'ex sindaco —, *nasconde che i suoi assessori in giunta non abbiano brillato in questi anni e in particolare copra le responsabilità di uno di loro. Quanto alla ricostituzione del pentapartito mi sembra evidente che ne sia stato proprio la Malfa a spingere ad ogni costo altri alla rottura. L'impressione, ripeto, è che abbia voluto lui precostituire questo stato di cose, per rilanciare l'immagine di efficienza del suo partito. D'altra parte come si può pensare di rilanciare iniziative interrotte l'altro giorno quando si rende ogni giorno più arrovellata la polemica?*».

# AI PORTICI PIU' BELLI NUOVI COLORI

*Approvata all'unanimità in Comune la delibera dell'assessore Dondona. Subito i manifesti, a luglio le domande*

Un contributo del Comune a chi ripulisce i portici

Entro maggio i manifesti con cui verrà pubblicizzata l'iniziativa; entro luglio la possibilità di usufruirne presentando la relativa domanda; entro la fine di dicembre la realizzazione concreta dell'operazione. Almeno in teoria la ritinteggiatura dei portici torinesi programmata dall'assessore all'Arredo Urbano Dondona è cosa fatta.

Il Consiglio Comunale ha approvato la delibera sul tema all'unanimità, ora la responsabilità (e i pennelli) passano di mano e c'è da augurarsi che i proprietari degli stabili interessati sappiano farne l'uso migliore.

E' una speranza sostenuta da motivazioni concrete dato che, per la prima volta, il Comune si è dichiarato disposto a fornire uno specifico contributo allo scopo di incentivare tutti quei proprietari in grado di garantire «*un intervento contestuale e tempestivo*».

La somma in questione, rapportata al numero delle arcate considerate ed erogato dopo la verifica della correttezza nonché della conclusione dei lavori entro fine anno da parte dell'Ufficio Arredo Urbano in collaborazione con gli architetti Tagliasacchi e Zanetta, responsabili del Piano-Colore cittadino, consisterà in una misura-base unitaria di lire 104 mila su un costo medio per arcata principale di lire 130 mila.

Vale a dire che ogni intervento verrà sostenuto con un contributo pubblico pari al 25 per cento del costo globale predeterminato: 104 mila lire per ciascuna delle 832 arcate principali prese in considerazione, 52 mila lire per le 265 arcate minori, 156 mila per le arcate principali poste all'incrocio delle varie vie e 78 mila per quelle minori in analoga posizione. Mentre la stessa proporzione verrà osservata anche per gli interventi soltanto parziali previsti per altre 176 arcate.

Dei 128 milioni l'impegno pubblico complessivo che, come il 6 detto, l'Amministrazione ha approvato all'unanimità.

Avvalorando «*urgenza e necessità*» del provvedimento, nonché aderendo alla prospettiva che «*la ritinteggiatura venga possibilmente estesa a tutti i portici di un intero isolato o almeno a quelli degli edifici compresi in ogni blocco che, per le loro caratteristiche, formano un complesso unitario*».

Sottolinea nella relativa delibera l'assessore Dondona: «*Il contributo in questione è motivato soprattutto dalla convinzione che i portici, gravati di servitù di pubblico passaggio, subiscono un'usura da inquinamento veicolare profonda e diffusa, sensibilmente accentuata nei fornici di innesto delle vie perpendicolari*».

E precisa: «*E'uppunto allo scopo di consentire una realizzazione ottimale della ritinteggiatura prevista che abbiamo affidato agli architetti Tagliasacchi e Zanetta l'elaborazione di un progetto-colore pianificato degli ambienti porticati del Centro Storico. Gli stessi esperti garantiranno inoltre un apposito servizio di consulenza durante la fase esecutiva dell'operazione*».

Come reagiranno i proprietari degli stabili interessati? La risposta è rimandata alla prossima estate, tenendo conto che i lavori dovranno essere eseguiti durante la buona stagione e dando per scontata la realtà che sta alla base della nuova delibera. Vale a dire, quell'«*aspetto torinese tra i più caratteristici senza dubbio costituito dalla lunga teoria dei portici che si snodano per circa dieci chilometri, unendo in un grande percorso coperto i complessi urbani più interessanti per storia ed architettura della città*».

## *Mille «nuovi poveri» per la città*

# GIOVANI, SOLI, DISPERATI ECCO I BARBONI

Domenica convegno a Caverno dei volontari che si occupano di vecchi e nuovi «clochards»

Sono un migliaio, sempre più giovani e disperati. Non più clochard, né barboni, ma senza casa, né domani. Consumano la giornata trascinandosi da un capo all'altro della città; mangiano in strada o nelle mense e di notte si rifugiano dove possono: su una panchina, nelle stazioni, sui treni o nei parchi. La maggior parte ha un posto nei dormitori pubblici, qualcuno in pensione. Gli ultimi flash della povertà a Torino tra vecchie e nuove sofferenze sono tutti così: disperati in una società dove è tornato il lavoro.

Sugli «uomini senza territorio», aggrappati ad una sattera che a volte si ferma, spesso è trascinata dalla corrente o sfasciata dalle intemperie, Torino si ferma per un giorno a pensare. Lo hanno voluto la Caritas col gruppo obiettori, il volontariato vincenziano, la San Vincenzo, la diocesi. Ci saranno, domenica all'Oasi Maria Consolata, strada Santa Lucia 89, Cavoretto, tutti quelli che da anni si occupano di chi fa fatica.

Due i binari sui quali correrà l'incontro: la realtà di oggi verrà descritta dal professor Luigi Berzano, suor Marcella Farina parlerà della Chiesa dei poveri. S'arriva al convegno con i risultati di un questionario che nell'86 ha cercato di drenare l'universo di chi non ha casa.

I primi profili confermano che i vecchi clochard non esistono più. Oggi, sempre più spesso, i nuovi barboni sono giovanissimi. Settantotto su cento sono maschi (74 a Roma), solo diciotto sono nati a Torino, quasi il 50 per cento arriva invece dal Sud e dalle isole (a Roma il 44% proviene dalle regioni meridionali). Sessantacinque su cento vivono in città, gli altri vagabondano nei paesi e nelle cittadine della prima cintura. Vivono di elemosine, di scarti recuperati ai mercati generali.

Chi sono? Per la più parte dimessi dagli ospedali psichiatrici (20%), alcolisti (19,3%), senza fissa dimora (10,6 %), immigrati sperduti nella grande città (10,5%), tossicodipendenti (9,5%), invalidi (9,2%), ex carcerati (7,8%), separati di fatto (3,2%), prostitute (1,3%), omosessuali (0,4%). Sono finiti in strada per i motivi più disparati: i più perché non hanno trovato lavoro o l'hanno perso, o per disagi mentali, matrimoni naufragati, rapporti sbagliati, abuso di alcol, fughe da casa, droga.

Sono sempre più giovani: il 53,5 per cento non ha più di quarant'anni (così come a Roma il 60 per cento non supera i 45); oltre il 23% ha dai 18 ai 30 anni mentre solo il 7,3 per cento è ultrasessantenne.

Ma c'è un altro dato estremamente allarmante: l'isolamento. «*L'82,1 per cento* — dice don Berzano — *dichiara di non avere parenti. E' un fatto solo in parte nuovo, ma sempre determinante del barbonismo, l'assenza della primary social network. Per questo anche gli interventi dello Stato sembrano privi di efficienza senza il supporto delle reti sociali: familiari, parenti, amici*».

Fino a pochi anni fa erano soli, abbandonati, condannati alla più cupa solitudine. Ora hanno qualche amico in più: soprattutto nel mondo cattolico. Possono trovare un letto in via Leoncavallo, via Foligno, via Ormea, dai Camilliani in via Mercanti, al Cottolengo. Hanno sei mense dove sfamarsi, i panini delle suore di via Nizza, gli amici della «*Bartolomeo & C.*», don Mario Furadini, il primo prete che li ha cercati sotto le arcate di Porta Nuova e tanti altri.

Ma è ancora emergenza. Ora più che mai. Lo diranno domenica i volontari che lavorano coi nuovi poveri. Le mense offrono abitualmente servizi tre volte superiori alle loro reali possibilità, i «pronto soccorso» di capitalità notturna sono costretti a sistemare, ogni notte, letti volanti nei corridoi. «*Ci vogliono quindi precisi impegni politici perché ora i servizi pubblici e privati sono assolutamente inadeguati. La città deve preparare mense popolari per i cittadini indigenti, per i dimessi dai manicomi, per gli stranieri abbandonati*». Quasi tutto il peso di questo sciagurato sulle spalle nel mare della povertà crescente, oggi, è gestito da gruppi di volontari cattolici. Di qui la necessità di un flash-back globale su ciò che si fa, su ciò che si potrebbe fare. Per denunciare le sperequate carenze pubbliche, ma non solo; soprattutto per capire come continuare a lavorare, nel migliore dei modi, in silenzio, per i troppi senza storia che camminano per la città.

**Gian Mario Ricciardi**

# SCUOLA PUBBLICA, MA CON LEGGI DI MERCATO ORA I GENITORI POSSONO CERCARE IL «MEGLIO»

*Fra istituti e professori, con la liberalizzazione delle iscrizioni, nasce la concorrenza*

Perché tanti bocciati nelle prime classi delle superiori? Alla domanda un preside rispose mostrando dei tabulati che riportavano i giudizi ottenuti agli esami di licenza media dai suoi nuovi allievi: uno o due per classe salivano oltre la sufficienza «e per di più — aggiunse — dobbiamo tener conto della scuola di provenienza. *Sappiamo per esperienza che le stesse valutazioni hanno un peso diverso se ottenute in una media anziché in un'altra. Per formare con equilibrio le nuove classi, siamo costretti a ridimensionare quelle di una certa scuola per una semplice questione di preparazione dei ragazzi, ad ogni livello più scarsa di quella degli allievi che arrivano dalla media vicina*».

Ora, nel commentare i riflessi della liberalizzazione delle iscrizioni, al di là dei limiti imposti dalla «sonizzazione», quello stesso preside, Antonio Maurella, a capo dell'Itis Orsasi di via Veronese (Madonna di Campagna) perviene a questa conclusione: «*Le considerazioni che facemmo nel suo ufficio mesi fa evidentemente valgono anche per molti genitori dal momento che quella scuola con allievi meno preparati perde iscritti a vantaggio dell'altra, in cui i professori ottengono da anni risultati migliori*».

L'«inconveniente» di scuole con tanti alunni in meno e di altre con molti di più è una tendenza appena all'inizio, ma destinata ad accentuarsi: nella scuola dell'obbligo, in particolar modo nelle medie inferiori, il decremento naturale delle iscrizioni minaccia di portare alla soppressione di un numero sempre maggiore di plessi scolastici, con perdita di cattedre e trasferimento di docenti. Per costoro la concorrenza apertasi con la possibilità, data ai genitori, di scegliere la scuola pubblica dei figli è anche una difesa del posto di lavoro (magari vicino a casa), ma soprattutto può diventare un confronto fra modi diversi di intendere e realizzare la professionalità. «*Conta anche l'immagine che la scuola si procura* — osserva Laura Botta Vercelli, preside della Marconi di via Asigliano Vercellese (Vanchiglietta) —: *il genitore oggi premia chi ha conservato i metodi e i contenuti dell'insegnamento tradizionale, chi non ha ragazzi difficili da seguire, chi offre pure dei corsi extra di lingue straniere o sul computer*». L'abbinamento della vecchia grammatica alla modernità dell'informatica è decisamente il top.

Il nuovo scenario della scuola, su cui si sofferma anche il Censis nel suo ultimo rapporto, ha un protagonista nuovo: il genitore che considera la formazione del figlio un investimento e che sceglie per lui la scuola «*in grado di offrire più garanzie*». La differenza rispetto al passato è che questo tipo di orientamento non contrappone più l'istruzione privata a quella pubblica: ma, semmai, coinvolge rispetto a quest'ultima un numero crescente di padri e madri della classe media, fruitori di un servizio che non costa quasi nulla ed integrabile con corsi privati su discipline che non rientrano nei programmi scolastici. «*Stiamo assistendo ad un fenomeno di tipo particolare, senz'altro accelerato da questi provvedimenti di liberalizzazione delle iscrizioni* — commenta Remo Fornaca, docente di pedagogia all'Università di Torino —: *la ricerca della scuola in funzione delle aspettative di realizzazione professionale, economica e di status che taluni gruppi sociali coltivano per i propri ragazzi. Così succede che certi padri e certe madri cerchino informazioni di ogni tipo e tentino persino di scegliere gli insegnanti che a loro risultino più affidabili. In questo modo si predetermina una gestione privata, da parte della famiglia, degli esiti scolastici dei figli*». Ciò però chi sceglie, aggiunge un preside, lo base alle chiacchiere raccolte dal parrucchiere.

Roberto Maragliano, docente didattica all'Università «La Sapienza» di Roma, parla decisamente di un ritorno all'antico: «*Ciascuno può nuovamente optare per la scuola, pubblica, o misura e immagine delle proprie aspettative, sì, ma con la conseguenza che i criteri per impostare la formazione diventino più familiari che scolastici*».

In altri termini, padri e madri tenderanno sempre più a condizionare gli insegnanti, indotti a «muoversi» in un libero mercato della formazione, anche se per il momento solo a livello di ciclo dell'obbligo. «*Questa mobilità* — aggiunge Fornaca — *è collegabile a quella sociale, con tutti i suoi risvolti positivi e negativi. E tra quest'ultimi non correi che si dimenticasse la distanza, sempre maggiore, destinata a crearsi fra chi ha genitori sufficientemente all'investimento-scuola e quanti, invece, non erano seguiti ieri e continueranno ad essere abbandonati a se stessi nei loro percorsi scolastici*».

Un consiglio viene da Michele Pellerey, che insegna pedagogia presso il Pontificio ateneo salesiano: «*Mettere puramente insieme, come si è fatto con gli handicappati, non serve a niente. Favoriamo piuttosto il pluralismo culturale nelle scuole: è il solo modo per evitare che nello stesso quartiere si abbiano elementari e medie pubbliche di serie A per i figli di certi gruppi sociali e quelle di serie B o C per gli altri*».

**Alberto Gaino**

VINCENZO PARDINI

IL RACCONTO DELLA LUNA

Fantasie incantate e un po' folli di un uomo notturno.
Un guardiacaccia, una banda di nomadi, una bellissima principessa, un segreto pericoloso.
Il delitto, l'amore, la natura selvaggia.
Un poetico, intensissimo romanzo.

MONDADORI

*La morte di Gina Antonetto, fondatrice con la sorella dei «Venerdì letterari»*

# HA TRASFORMATO IL TEATRO ALFIERI NEL PIU' GRANDE SALOTTO CULTURALE

Colpita da un male inguaribile si è spenta l'altro ieri alle 16,30 nella sua abitazione di strada Mongreno 41, Gina Antonetto, fondatrice con la sorella Irma, nel 1946, dell'Associazione culturale italiana, l'organizzazione che ha saputo portare a un prestigio nazionale gli appuntamenti dei Venerdì letterari.

«*Se l'Associazione culturale, da idea di due giovani, è diventata realtà* — ricorda la sorella Irma — *gran parte del merito si deve a Gina. Battagliera, insostituibile collaboratrice. Ha saputo spianare il terreno, tessere le relazioni, muoversi con discrezione e intelligenza. Fino all'ultimo. Recentemente è ancora venuta con me a Roma. Sino alla scorsa settimana ha lavorato nell'ufficio dell'associazione in via Po*».

Torino in questi ultimi quarant'anni ha così imparato a conoscere e apprezzare le sorelle Antonetto come un binomio inscindibile: sempre insieme, sempre d'accordo. Grazie alla loro organizzazione gli appuntamenti in teatro con i maggiori esponenti della cultura italiana hanno segnato delle tappe importanti non solo per la vita cittadina. I conferenzieri partendo da Torino raggiungevano altri capoluoghi sicuri che la struttura organizzativa allestita dalle sorelle Antonetto avrebbe riservato loro una platea sempre attenta e numerosa.

A settembre Gina Antonetto si era sottoposta a un'operazione chirurgica. «*Era sicura di vincere la sua battaglia e ha trascorso questo periodo con una gioia di vivere e una serenità che hanno contagiato anche me*», dice la sorella. *Ha lavorato fino a una settimana fa*

*Dopo la disavventura, arrestati due giovani*

# IN VACANZA DAGLI STATES INSEGUITA E SCIPPATA

Rientrando in America dall'Italia, sua terra d'origine, si porterà il poco simpatico ricordo di una brutta avventura: un pedinamento con scippo. E' accaduto ad una donna, nata ad Asti, ma residente negli Stati Uniti.

Franca Binello, 47 anni, vive da tempo a Providence, nel Rhode Island, ma si trova nella nostra città per una vacanza. Ieri pomeriggio è uscita dal suo albergo, nei pressi di Porta Susa, e si è avviata alla fermata dell'autobus 52.

Qui due giovani hanno incominciato ad importunarla. Il classico atteggiamento dei pappagalli di strada. Atteggiamento che, però, è continuato anche sull'autobus. Poi i due hanno inseguito la loro vittima designata, attendendola fuori dei negozi nei quali entrava.

Quando lei è salita sul tram per tornare in albergo, anche loro sono saliti e quando è scesa l'hanno affrontata per il collo e le hanno strappato la borsetta. Erano le 20,30. Franca Binello ha urlato con quanto fiato aveva in gola, mettendo in allarme gli agenti di una volante che si trovava lì vicino. E' incominciato l'inseguimento e i poliziotti sono riusciti a bloccare gli scippatori all'interno della stazione di Porta Susa. Si tratta di Manfredo Nenna, 18 anni, via Pacini 3 e Michele Lama, 21 anni, via Belnasco 5, che sono stati arrestati.

Ora dovranno spiegare il loro strano modo di agire. Avevano deciso, fin dal primo momento, di fare il colpo? E allora perché hanno inseguito a lungo la donna, prima di agire?

E' mancata improvvisamente all'affetto dei suoi cari

**Neris Liprandi Meyer**

Ne danno dolorosa partecipazione il marito Max, i figli Evasio con Grazia, Barbara con il marito Fulvio e l'adorata Valentina, il fratello W. Nino con rispettiva famiglia, il cognato Beppe con Laura e figli Eugenio, Franco con Alessandra e parenti tutti. I funerali avranno luogo oggi 7 corr. alle ore 14,30 dalla parrocchia di S. Vito, indi la cara salma proseguirà per Casale Monferrato ove verrà tumulata nella tomba di famiglia. Non fiori ma opere di bene. La presente è partecipazione e ringraziamento.
— Torino, 5 maggio 1987

La E. Liprandi e C. S.p.A. partecipa commossa al grave lutto della famiglia Liprandi Meyer.

La Direzione Generale Saprof SA di Ginevra partecipa commossa al dolore della famiglia Liprandi per la perdita della cara signora

**Neris Liprandi**

— Torino, 5 maggio 1987.

La Direzione Generale Voltacher Magnetfabrik AG di Vienna prende parte al lutto della famiglia Liprandi per la scomparsa della cara signora

**Neris Liprandi**

— Torino, 5 maggio 1987.

La Direzione Generale Intermagn-Filtr di Langenberg e Filiale di Ebocronia esprime partecipazione al dolore della famiglia Liprandi per la perdita della signora

**Neris Liprandi**

— Torino, 5 maggio 1987.

La Soc. Johannes Moeller di Amburgo partecipa al grave lutto della famiglia Liprandi per la scomparsa della signora

**Neris Liprandi**

— Torino, 7 maggio 1987.

La Krupp Industrietechnik di Amburgo anche a nome della Direzione Generale di Essen prende parte al dolore della famiglia Liprandi per la perdita della signora

**Neris Liprandi**

— Torino, 5 maggio 1987.

La Modifere Maschinenfabrik di Beckum esprime vive condoglianze alla famiglia Liprandi per la scomparsa della signora

**Neris Liprandi**

— Torino, 5 maggio 1987.

Partecipano al lutto per la perdita della cara NERIS: Pierangela, Albina, Maria Liprandi e famiglia.

Cino e Livia, Carla e Eugenio, Pia e Graziella con le rispettive famiglie si uniscono al dolore di Max, Evasio e Barbara.

Sono affettuosamente vicini ad Evasio, Barbara ed al loro papà: Luigi, Marcella, Elisa, Adriano, Giovanna, Kiki, Franco, Mario, Stefano, Maria, Veronica, Moreno e Mario.

Si uniscono al dolore di Evasio
Tessie Mollo
Franco e Maria Ferraris
Silvia e Flavio Demaffeis

Guido e Giorgio Accornero
Ettore Bonzo
partecipano al lutto che ha colpito il rag. Liprandi e famiglia per la scomparsa della signora

**Neris Meyer**

— Torino, 6 maggio 1987.

Zio Ettore Franco Maria sono vicini a Max Evasio Barbara Fulvio nel loro grande dolore.

Rag. Fiorenzo Gatta e Collaboratori Studio partecipano commossi al dolore della famiglia Liprandi.

Affettuosamente legati alla persona di NERIS la piangono e sono vicini a Max gli amici:
Giovanna Giorgio Bonadiman
Mariuccia Cerutti
Florina Ghersi e figli
Anna Aldo Ghersi
Irene Berti Claudio Grassetti
Pell Aldo Zanotti
Silvana Sergio Bernardis
Mimi Beppe Bernardis
Bruna Arturo Borghesio
Flora Giuliano Carrozzino
famiglia Guerra
Mariangela Gianni Annan Sard
Licia Wertmuller

Sono vicini nel più profondo cordoglio
Silvia Garavaglia
Sergio Accattino
Anna Cristina Ligorio
Sergio Raplanaria

Sono affettuosamente vicini a Evasio gli amici:
Massimo Arego
Cristina Furno
Amedeo, Milena Carbino
Luisella Gola
Mario, Rita Rosso

La famiglia Durando e Favaro prendono affettuosa parte al grande dolore di Max e famiglia per la scomparsa della cara NERIS.

Elda e Sergio Rossetto partecipano al dolore della famiglia Liprandi.

Commossi partecipano al grande dolore di Max Giorgio, Carlo Pestarin.

Franca e Guido Pastore
Wilma e Cesare Massa
Lucia e Ugo Tasso
sono vicini a Max Barbara ed Evasio nel loro profondo dolore.

Ci ha lasciati

**Cristina Panetto (Tina)**

Lo annunciano con dolore la cognata, i nipoti, cugini e parenti tutti. Funerali Ospedale Mauriziano venerdì 8 ore 8,30. La presente è partecipazione e ringraziamento.
— Torino, 6 maggio 1987.

Il Gruppo Anziani CR si unisce al grande dolore dei familiari per la perdita della signora

**Cristina Panetto**

anziano CR
— Torino, 6 maggio 1987.

E' tristemente mancato

**Luigi Musso**

anni 79

Lo piangono la moglie Giuseppina, il figlio Luciano con Rita, Alberto e Paolo, la sorella Rina, cognato e parenti tutti. Un particolare ringraziamento a medici e personale sanitario del reparto prof. Genesio che tanto si sono prodigati. Funerali oggi ore 15 in Piova Massaia, partenza ore 13,30 all'ospedale Mole, via Saccarelli. La presente è partecipazione e ringraziamento.
— Torino, 7 maggio 1987.

Partecipano al dolore di Pina, Rina, Luciano, Rita, Alberto e Paolo:
Rina e Ettore Binello
Eugenio e Aldo Binello
Mariuccia e Ugo Binello
Franca e Tom Mosso
Adelia e Rino Ollino
Anna e Cesare Cajelli
Teresa e Ernesto Cajelli
Cristina e Ezio Gilardi
Pinuccia e Pasqualin Martino
Rossana e Gigi Silingardi

I cugini Rina, Ettore, Lilina, Franco, Adelchi partecipano al grande dolore per la scomparsa di

**Luigi Musso**

— Torino, 6 maggio 1987.

Renzo Cassina e famiglia partecipano al dolore dell'amico Luciano per la perdita del PAPA'.

La famiglia Cavallero partecipa commossa al dolore dei familiari.

La famiglia Appiano Campi Passio si unisce profondamente affettuosamente al lutto che ha colpito Rina Luciano e mamma.

E' improvvisamente mancata all'affetto dei suoi cari

**Isabella Barattieri di San Pietro**

Ne danno il doloroso annuncio la madre Maria Pina Barattieri di San Pietro Moresco, i figli Alberico e Alessandro, il marito Wormando, la sorella Marisetta col marito Gian Francesco Cahl Portanti e figli, i cognati Bellier de la Tour e figli, gli zii e cugini Moresco della Croce di Boglio Barattieri di San Pietro, Porta e parenti tutti. I funerali avranno luogo venerdì 8 alle ore 10,15 nella parrocchia di Santa Teresa del Bambino Gesù, via G. da Verazzano 48.
— Torino, 5 maggio 1987.

Alberto, Eva, Francesco, Edoardo, Luisa, Graziella, Monica, Mattia, Marco, Alessandra, Carlo, Cristiana partecipano al dolore di Alessandro e della famiglia.

Gli amici:
Maurizio Abbate
Massimo Benedetti
Paolo Corri
Giancarlo Gallinotto
Stefano Giorio
Luca Malcoro
Alessandro Nola
Massimo Pastore
Roberto Borzaboa
partecipano al dolore di Alessandro per la perdita della MAMMA.

E' mancato il nostro caro marito e papà

**Pietro Panero**

anni 68

Lo piangono la moglie Maddalena Antonietta, il figlio Elvio con parenti e amici tutti. Funerali giovedì 7 corrente ore 15 dall'abitazione via Diotto 38. Non fiori ma offerte per la ricerca contro il cancro. Il presente è partecipazione e ringraziamento.
— Mappano di Caselle, 5 maggio 1987.

La famiglia Grillo si uniscono al dolore per la perdita del caro PIETRO

E' mancato

**Cosimo Forina**

anni 82

Lo annunciano la moglie Gaetana, i figli Giacomo, Sebastiano, Franco, Liciano con le rispettive famiglie, parenti tutti. Funerali venerdì ore 10,15 parrocchia Madonna di Campagna.
— Torino, 6 maggio 1987.

Cristianamente è mancata

**Giorgina Vitrotto Astugiano**

Addolorati lo annunciano il marito Silvio, i figli Lorenzo ed Enrico, i genitori Giovanni e Vitalina, la sorella Clotilde con Giorgio, i suoceri, i cognati, gli zii, i cugini, e parenti tutti. Le esequie avranno luogo oggi ore 14,30, parrocchia Sacro Cuore di Gesù, via Nizza 56. La presente è partecipazione e ringraziamento.
— Torino, 5 maggio 1987.

Zio Rita e Gianfranco sono vicini nel dolore a Silvio e figli per la scomparsa della cara GIORGINA.

Presidi, colleghi, non docenti, alunni I.T.C. Moro - Moncalieri partecipano al dolore della famiglia.

Rosella, Michele, Andrea piangono la cara amica GIORGINA.

Titolari, colleghi e maestranze della impresa Masse Fratelli e Pieraccini Biella commossi si uniscono al dolore dell'arch. Silvio Astugiano per l'immatura perdita della signora GIORGINA.

Bettija profondamente addolorata, ricorda con tenerezza gli anni belli vissuti con GIORGINA.

Renata Novarese ricorda l'amica GIORGINA con affetto e molta nostalgia.

Il Presidente, i Vicepresidenti, il Consiglio e i Delegati dell'Associazione Culturale Italiana annunciano con profondo cordoglio la scomparsa del

**comm. Emilio Diacacciati**

per molti anni consigliere dell'associazione alla quale ha dato un prezioso apporto di idee e di esperienze.
— Milano, 6 maggio 1987

Mario e Laura Tabasso con il figlio Emanuele partecipano commossi al dolore per la scomparsa del carissimo amico

RAGIONIER

**Emilio Diacacciati**

e sono vicini con affetto alla signora Franca ed ai figli.
— Chieri, 7 maggio 1987.

E' mancato

**Federico Moriondo (detto Meco)**

anziano FIAT
anni 83

Funerali in forma civile venerdì 8 maggio ore 10 partendo da via Italo Amerio numero 3, Trofarello. Non fiori ma offerte alla Piccola Casa di Trofarello.
— Trofarello, 6 maggio 1987.

E' mancato

**Battista Bassano**

anni 86

Lo annunciano la moglie Agnese, i figli Dino con Germana, Maria con Franco, nipoti Giancarlo e Tina, Bruno, Gabriella e parenti tutti. Un particolare ringraziamento al prof. Luigi Pettinati ed alla sua équipe. I funerali in Cellarengo (Asti) giovedì 7 alle ore 15,30, partendo da Torino, ospedale Cto, alle ore 14. La presente è partecipazione e ringraziamento.
— Torino, 5 maggio 1987.

E' mancato all'affetto dei suoi cari

**Giuseppe Marcone**

anziano Fiat
anni 96

Ne danno il triste annuncio la moglie Maria, il figlio Roberto, le sorelle Maria ed Enrica, parenti tutti. Funerali venerdì 8-5, partenza ore 9,30, c. Casanova 61 per Castagnole d'Asti.
— Torino, 6 maggio 1987.

E' tornata al Padre

**Maria Banzi ved. Orlandini**

Addolorati lo annunciano il figlio Augusto con Giuseppina, i nipoti Paolo, Maria, Cecilia, Lucia con Carlo Pigino, cognata, nipoti e parenti tutti. Funerali giovedì 7 maggio ore 14,30 parrocchia Ss. Pietro e Paolo. La salma proseguirà per Castelnuovo Don Bosco. Si ringraziano quanti si uniscono al nostro dolore.
— Torino, 7 maggio 1987.

Antonio Scaparino partecipa commosso al dolore della famiglia Orlandini.

E' mancata

**Teresa Manini**

Figli, nipoti, parenti tutti lo annunciano a funerali avvenuti esprimendo gratitudine a medici e paramedici di Villa Grazia.
— San Carlo Canavese, 2 maggio 1987.

E' mancata all'affetto dei suoi cari

**Carmen Ghiretti in Vedovato**

Ne danno il triste annuncio il marito Renato, i figli Marco ed Elisabetta con la nipotina Claudia, sorelle, cognati, nipoti e parenti tutti. I funerali venerdì 8 ore 8,30 parrocchia S. Francesco di Sales, via Motta 42. La presente è partecipazione e ringraziamento.
— Torino, 6 maggio 1987.

Zia Gina e Gianfranco partecipano al grande dolore per la perdita della cara CARMEN.

Reni e Gianaria ricordano la cara CARMEN.

Serenamente come visse è mancata all'affetto dei suoi cari

**Erminia Orfeli**

anni 71

L'annunciano la sorella Giovanna e nipoti. Funerali venerdì 8 c.m. ore 9 partendo dall'ospedale S. Luigi - Orbassano, indi la cara salma verrà tumulata nel cimitero di Bricherasio.
— Torino, 7 maggio 1987.

E' improvvisamente mancata

**Maria Marla**

Lo annunciano con immenso dolore le nipoti: Elena, Rosanna, Giuliana Floccolo con Piero e Claudio, gli adorati pronipoti Davide, Emanuela, Elisabetta, parenti tutti. Un particolare ringraziamento alla cugina Felicina. Funerali venerdì 8 ore 7,45 ospedale Molinette, ore 8,30 Duomo. La cara salma sarà tumulata nel cimitero di Lombardore. Servizio Gullman.
— Torino, 6 maggio 1987.

La famiglia Rosaio Cava si uniscono al dolore.

Gli amici Rumiandone-Ricci si associano al dolore della famiglia.

E' mancato all'affetto dei suoi cari

**Rino Zanchetta**

Ne danno il triste annuncio la moglie, la figlia Tullia, Silvano e Lorena, i generi, la piccola Paola che tanto amava, parenti tutti. Funerali venerdì 8 corr., alle ore 8,30, parrocchia Risurrezione (via Monte Rosa 150).
— Torino, 7 maggio 1987.

Carla Albera ricorderà sempre il suo figlioccio.

Improvvisamente è mancata

**Carmen Nocella Grassi**

La piangono nonna Nina, il papà Aldo, Marcella, Mara, Isabella, Tommi, Nino, Silvia, Anna, Sara, nipoti, amici e parenti tutti. Funerali venerdì 8, ore 10,15, parrocchia Santa Caterina. Servizio Gullman.
— Torino, 6 maggio 1987.

E' mancato

**Umberto D'Agnese**

Ne danno il triste annuncio la moglie, figli, generi, nuore, nipoti, parenti tutti. Funerali oggi, ore 14,30, parrocchia Risurrezione.
— Torino, 5 maggio 1987.

Serenamente è mancato

**Francesco Gavarrino**

Lo annunciano addolorati i nipoti e i parenti tutti. I funerali avranno luogo oggi, alle 15, a Moncalieri.
— Torino, 5 maggio 1987.

**Carlo Bagnasacco**

Addio signor Carlo. La ricorderà sempre con infinito rimpianto, Enrica.
— Chivasso, 5 maggio 1987.

Famiglia Giuseppe Fenchini partecipa.

Giulio e Silvana Acotto, Paolo e Giorgio Selleri, Paola e Piercarlo Capello, Nanni e Franco Gay, con i figli partecipano al dolore di Anna e famiglia per la perdita del papà

**Rolando Ciabatti**

— Torino, 5 maggio 1987.

L'Istituto Bancario San Paolo di Torino partecipa con profondo cordoglio al dolore della famiglia per la scomparsa del signor

**Amilcare Geddo**

funzionario dell'Istituto in quiescenza
— Torino, 5 maggio 1987.

L'Istituto Bancario San Paolo di Torino partecipa con profondo cordoglio al dolore della famiglia per la scomparsa del signor

**Giuseppe Barbero**

impiegato dell'Istituto in quiescenza
— Torino, 5 maggio 1987.

Sono vicini a Pia e Sandro Rossana, Clara, Roberto, Sergio per la scomparsa del caro

**Gianmario Meinardi**

— Torino, 6 maggio 1987.

## RINGRAZIAMENTI

Adriana Bagnara, la figlia Lidia e famiglia ringraziano quanti hanno preso parte al loro dolore per la scomparsa del loro caro congiunto

**Biagio Ullronville**

Santa Messa di Trigesimo 24 maggio ore 10 parrocchia di piazza Stampalia 17.
— Torino, 7 maggio 1987.

## ANNIVERSARI

1984 — 1987

**Catterina Damosso vedova Balocco**

Sempre affettuosamente ricordata e rimpianta.

1979 — 1987

**Dario Pestarin**

Un costante affettuoso ricordo.

1977 — 1987

Nel ricordo dolcissimo di

**Mariolina Pallotti Noiro**

S. Messa 9 maggio ore 10,30 Cameretta Don Bosco (Auditorium).

1986 — 1987

**Giovanni Pignata**

Caro Gio mi manchi tanto, con tanta tristezza tua sorella Anna.
— Sebrazo, 7 maggio 1987.

1970 — 1987

**Paolo Todros**

medico

Sempre con noi.

**ORARIO ACCETTAZIONE NECROLOGIE ED ADESIONI**

Sportelli Salone LA STAMPA
Via Roma, 80
Ore 9-12,30; 15-18,30
Sabato 9-12,30

Sportelli LA STAMPA
Via Marenco, 32

Tutti i giorni compreso il sabato ore 8,30-12,30; 14-21. Domenica dalle ore 15,30

# La ricetta del giorno

**Pubblichiamo in questa pagina le ricette che vengono presentate ogni giorno alle 12,15 circa da Anna Bona su Quarta Rete (e ritrasmesse alle 15,45).**

**Speriamo di far cosa utile e gradita ai nostri lettori e, nel contempo, di contribuire a salvare i vecchi piatti regionali che purtroppo si stanno perdendo.**

**Vi invitiamo a collaborare con noi inviandoci i vecchi piatti delle mamme e delle nonne. Indirizzare a «Ricetta del giorno», via Marenco 32 (Torino).**

**Provvederemo ad inoltrare alla tv le vostre ricette. Anna Bona le selezionerà in base all'interesse. Le migliori saranno lette e illustrate su Quarta Rete e pubblicate lo stesso giorno su Stampa Sera.**

## TORTINI DI ASPARAGI ALLA CAFASSO

1 kg asparagi
4 uova
1 vaschetta di panna
1 manciata di parmigiano grattuggiato
Burro
Sale e pepe bianco.

Pulire, lavare gli asparagi e farli bollire in acqua salata con le punte in alto e scoperte. Appena cotti, toglierli dall'acqua, asciugarli con un asciugamano da cucina, scartare la parte in fondo bianca e tagliare la parte

verde delle punte in piccoli pezzi. In un piatto sbattere le 4 uova intere con un pizzico di sale, aggiungervi le punte degli asparagi, la vaschetta di panna, la manciata del parmigiano grattuggiato, mescolare il tutto.

Prendere 4 tegamini individuali da forno, ungerli di burro e distribuirvi in parti uguali il composto di uova ed asparagi.

Mettere in forno già caldo a 180° per 15 minuti circa. Togliere dal forno appena saranno dorati e leggermente gonfiati. Servire in tavola immediatamente.

Grazie alla signora Graziella per questa raffinata ricetta.

# teatri, ritrovi gallerie, musei

## TEATRI E CONCERTI

**TEATRO REGIO alla Biblioteca del Goethe Institut** Turin p. S. Carlo 206, ore 9,30-13. Convegno Wagner: le vie del mito, oggi. Partecipano: Luigi Forte e Cesare Cases, Gianfranco De Bosio, Zoltan Pesko. Ingresso libero.

**TEATRO REGIO** al Teatro Toselli (Cuneo) ore 10,30. Riservato scuole: Spettacolo di balletto. Compagnia di balletto del Teatro Regio. Coreografia di Jean-Luc Leguay. Musiche di Schubert, Cervantes.

**TEATRO REGIO:** ore 19,30 Turno A: La Walkiria di Richard Wagner. Direttore Zoltan Pesko.

**ADUA 400 / IL GRUPPO DELLA ROCCA:** oggi ore 20,45, las Daniel in Ferdinando, scritto e diretto da Annibale Ruccello, produzione La Contemporanea '83. Apertura casse ore 19,45. E' aperta la prevendita per il Teatro Stabile di Bolzano in Il teatrante, di T. Bernhard, regia di Marco Bernardi. Prevendita biglietti e prenotazioni telefoniche presso T. Adua, ore 15,30-19. Tel. 274.3276/267.671.

**ALFIERI:** ore 21 Garinei e Giovannini presentano Se devi dire una bugia dilla grossa, di R. Cooney con J. Dorelli, P. Quattrini, G. Guida. Regia di P. Garinei. Inf. tel. 538.440. (Sono tassativamente aboliti i biglietti di favore). Pren. cassa teatro. Ultimi 4 giorni.

**ARALDO - TEATRO DELL'ANGOLO** (via Chiomonte 3, tel. 331.794). «Il Teatro dei ragazzi». Rassegna di spettacoli invernali e recital dei ragazzi. Ore 20,30: I colori della vita. Scuola Elementare Dewey, succursale Tesoriera, IV B.

**CARIGNANO - T. STABILE:** ore 20,30 il Teatro Stabile di Torino presenta Il matrimonio di Figaro di Pierre A.C. de Beaumarchais, con Giuseppe Pambieri, Lia Tanzi, Raffaella Azim, Massimo Belli. Regia di Giancarlo Cobelli. Spett. in abbon. Tel. 544.562.

**CHIESA DI SAN FILIPPO: I concerti di Torino.** Giornate della nuova musica 1987 «Il suono e lo spazio». Questa sera ore 21. Les percussions de Strasbourg. J. P. Bardoyen, J. P. Bernard, G. Siame, C. Hameuy, G. Van Gucht e V. Vergnais. Organizzazione di J. P. Hill e D. Wickersheimer, Grisey: Tempus ex machina / per sei percussionisti (prima esecuzione italiana); Xenakis: Persephassa per sei percussionisti. Posto unico L. 5000.

**COLOSSEO TEATRO:** si prenota per la 4ª serata del Festival Nazionale del Cabaret. 7 maggio ore 21 con Gigi e Andrea. Prev. cassa teatro ore 15-19. Tel. 669.80.34.

**COLOSSEO TEATRO:** si prenota per il concerto di Sciolpi dell'11 maggio ore 16. Prev. cassa teatro ore 15-19. Tel. 669.80.34.

**C.S.D. BERGAMASCO A ALASJARNI** - Da domani fino al 10 maggio al Teatro Massaua Dentro il labirinto - un workshop diretto da Ryszard Cieslak in collaborazione con la New York University. Domani alle ore 17,30 presso il Teatro Massaua incontro di Cieslak con il pubblico. Sono aperte le iscrizioni per gli uditori. Inf.: C.S.D. 836.500 - 839.5853.

**GIANDUJA MARIONETTE LUPI:** spettacoli per le scuole, laboratori di marionettistica e visita guidata al museo solo su prenotazione. Tel. 530.238.

**NUOVO-SALA OFF:** stasera ore 21 Franca Novera, Bruno Maria Ferraro, Roberto Nolè in Piemontese di dove sei? C. d'Azeglio 17.

**SALA VALENTINO:** stasera ore 21 il Teatro della Tradizione Popolare in Narr Narr... Il sabba delle streghe, regia di Adalberto Maria Tesolo. Musiche di Fiorenzo Gianoni. Corso M. d'Azeglio 17. Ultimi due giorni.

**TEATRO MASSAUA BORGHIERE** (v. C. Massaua 104, tel. 257.881): questa sera ore 21 Raffaela De Vita canta Luigi Tenco.

**TEATRO CLUB** (via Bogino 9, tel. 839.6534): a grande richiesta proseguono le repliche di Il teatro è il suo mestiere. Spettacolo di cabaret con Domenico Brioschi. Inizio ore 21,15.

**TEATRO DELL'ANGOLO - COMUNE DI CUNEO - REGIONE PIEMONTE.** A Cuneo la Quaresima del Circo 1987. Confronto Italia - Francia - Svizzera sul Teatro Musicale per Ragazzi: Recite scolastiche. Per informazioni: 011 489.676 - 482.345.

**TEATRO MIRAFIORI STUDIO** (corso Cosenza 68): domani ore 21,15 «Il Teatro delle Dieci» presenta Parlare da soli, testi di Aldo Berti, Gina Lagorio, Samy Fayad, Guido Finn, Beppe Mariano, Anna Vivarelli.

**STALKER TEATRO CENTRO ZONA** presenta Input Part 2 - Rassegna del Teatro di ricerca promosso dalla Città di Grugliasco Regione Piemonte. A Grugliasco dal 18 maggio al 13 giugno 1987 20 spettacoli di 11 compagnie teatrali. Dal 7 maggio '87 Macchina teatrale, seminario collaterale di aggiornamento per insegnanti, operatori culturali, e classi pilota della città di Grugliasco. Per informazioni e prenotazioni Centro Zona Stalker Teatro 41.11.437 ore 9,30-13.

**TEATRO NUOVO** (c.so M. d'Azeglio 17): il 12 maggio ore 21 spettacolo di balletti del Gruppo Dancer, coreografie: Eva Massey e Giulio Cantello. Per informazioni e prenotazioni tel. Ctaac-Centro Studi Danza 618.164 - 535.616.

**TEATRO VALDOCCO** (via Salerno 12): Stalker Teatro, ex G.R.T. Bagatto presenta Hansel Rudy frog story. Repliche riservate alle scuole per la Città dei ragazzi. Comune di Torino, assessorato istruzione, giorni 4-5-7 maggio ore 10, 6/5 ore 10 e 14,30, ingresso L. 3000. Per informazioni e prenotazioni tel. Stalker Teatro: 411.1437 ore 9,30-13.

**ECONATURA** organizza un corso per imparare a rilassarsi e migliorare la propria forma fisica. Questo corso si basa su esercizi di rilassamento e l'uso della vasca emarobagia. Tel. 836.022.

**ESOTERA '85:** L'ora di essere organizza, con inizio dall'11-5-87, un corso teorico pratico sul massaggio shatsyu, che sarà tenuto da Domenico Bassi, diplomato presso il Kushi Institute di Boston. Iscr. tel. 262.3957 ore 14-18.

**GINGER** danza classica e contemporanea. Via Piana 5, Torino, tel. 837.882: stage di massaggio «Patterning» diretto da Luigi Negro. 1 weekend e 4 incontri settimanali con inizio dall'8 maggio.

**GINGER** danza classica e contemporanea, via Piana 5, Torino. Tel. 837.882 stage di Teatro di movimento diretto da Claudia Sarra. Dall'11 maggio, 5 incontri per la selezione di un gruppo di Teatro-Danza.

**GINGER** danza classica e contemporanea, via Piana 5, Torino. Tel. 837.882, 15-16-17 maggio: stage di tecnica Alexander, diretto da Roger Houston e Chloe Goodchild.

## CIRCHI

**CIRCO DI MOSCA** - Torino Palasport (Piazza d'Armi, tel. 505.237 - 599.008): domani sera ore 21,30 prima di gala del Circo di Stato sovietico in tournée ufficiale in Italia. Orario spettacoli fino al 24 maggio: tutte le sere alle ore 21,30. Il venerdì, sabato e domenica 2 spettacoli alle ore 17 e alle ore 21,30. Lunedì riposo. Prevendita biglietti alle casse del Palasport Piazza D'Armi, tel. 505.237 - 599.008; alla biglietteria del Palasport (Parco Ruffini, tel. 332.262); per i Cral aziendali e le associazioni la prevendita avviene alle casse dello Stadio comunale, corso Sebastopoli (Torre Maratona, tel. 380.036).

## RITROVI

**AL BAGATELLE:** Sala Rossa: discoteca; Sala Blu: Musica Anni 60.
**AMERICA** (v. Frejus 27): ore 21 Last Temptation.
**ARLECCHINO:** ore 15,15 e 21 danza.
**BELLE ARTI:** ore 15,30 e 21 ingresso libero.
**CLUB 84:** ore 15,30 Franco Oreini. Ore 21 Tecnicolor.
**DU PARC:** ore 21 novità «Dupareshow» con ricchi premi, orch. Puma.

**FARO DANSE** (via S. Massimo 1): ore 21 La nuova edizione.
**FORTINO:** ore 15,30 [illegible] Armando. Ingresso libero.
**GARDEN** (strada [illegible] 4/A): Nino Gallo invita ai pomeriggi di discomusica liscia dal martedì al venerdì. Ore 15,30. Ingresso libero.
**LA LUCCIOLA** (v. Taranto 208, tel. 200.097): ore 21 liscio Torta. Ingr. libero. Domani sera: I Langaroli.
**LE ROI:** ore 21 Bal Musette.
**PRINCIPE:** ore 15,30 orch. Romy.
**TANGO** (via Avet 3): 21 Danilo.
**SMERALDO** - Chivasso: sabato ballo liscio; orch. Borghesi.

**AUGUSTEO CLUB** - Piano bar (v. C. Battisti 3, t. 532.402): Renzo Gallino, Bimbi Papa.
**OEA CLUB DISCOTECA** (via Forli 12, tel. 898.0456).
**T DISCOTECA** (corso Vinzaglio 3, tel. 511.736): si organizzano feste.
**ODEON NIGHT:** [illegible] ore 22-4. Tutte le sere 3 spett. 0,15; 1,30; 3.
**OK CLUB - MEGADISCOTECA:** complessi nuovi. Proposte. Ingr. omaggio.
**PATIO DISCOTECA** (Moncalieri 348): tutte le sere dalle 22 alle 4,30.
**SAN GIORGIO** - Rist.-Dance Valentino: La Piana's Trio, o. Albertina.
**ZIG ZAG CLUB** - Cherry al Piano bar (Bertolotti 1 - 539.546). Discoteca.

## GALLERIE E MUSEI

**ARTE CLUB** (v. della Rocca, 38, tel. 836.331). Il tempo della memoria.
**AVIDEMA** (Carlo Alberto 34). Maestri dell'800 italiano. Omaggio ad A. Pasini orientalista.
**CASTELLO DI RIVOLI:** mostra di arte contemporanea internazionale Ouverture. Orario continuato 10-19, lunedì chiuso. Ingresso L. 4000, ridotti L. 2000. Per informazioni tel. 958.1547.
**CITTADELLA 3** (v. Bertola 31): inaugurazione ore 17: Giovanni Maggia Marzel.
**CIRCOLO DEGLI ARTISTI** (v. Bogino 9): Mostra di Francesco Menzio. Orario feriali e festivi: 10-12,30; 15-19,30. Chiuso lunedì.
**CIRCOLO UFFICIALI** (corso Vinzaglio 6): Soldati e pittori nel Risorgimento italiano. La mostra è aperta dal lunedì al giovedì dalle ore 9 alle ore 10 e dalle ore 14,30 alle ore 19. Il venerdì e il sabato la mostra rimarrà aperta sino alle ore 23. La domenica orario continuato dalle ore 9 alle ore 19. Ingresso L. 3000 intero; L. 1000 ridotto. Per le scolaresche ingresso gratuito. Per informazioni e prenotazioni visite guidate. Tel. (011) 549.221.
**CLUB SANGIORGIO,** Centro Commerciale «Il Gialdo», Chieri: Dipinti, disegni, sculture, litografie.
**GALLERIA LA ROCCA** (via M. Vittoria angolo via della Rocca, tel. 874.644). Siamo particolarmente attrezzati per gli arredamenti a parete per i quali proponiamo primi in Europa il più vasto assortimento di manifesti originali, grafica e multipli anche di nostra produzione. Numerose novità specialmente nei grandi formati.
**LA CONCHIGLIA:** Hermann, Maragia, Parisa, ore 15-19.
**LOSANO** - Pinerolo: F. Malolo.
**PORTICI** (piazza Vitt. Veneto 22, tel. 885.478): E. Delpero. 15,30-19,30.
**PORTICI** - Ass. Art. Cult. (tel. 885.478): 3° Concorso Nazionale di Pittura e Grafica «Vittorio Veneto». Consegna dipinti fino al 9 maggio. Or. feriali e festivo 15,30-19,30.
**SCUOLA ROMANA** (via P. Micca 21) (II amm.): Francesco Trombadori, opere scelte. Fino al 9 maggio. Or. 15,30-19,30 (sabato 10-13).
**STAMPERIA BORGO PO:** Enrico Della Torre, incisioni rare.

**ASSOCIAZIONE PIEMONTESE GALLERIE ARTE MODERNA**

**ACCADEMIA:** Luciano Schifano.
**ARTEINCORNICE** (via Vanchiglia 11): artisti contemporanei.
**ARTEINCORNICE INCONTRI** (via Vanchiglia 11): Enzo Patti.
**DAVICO:** Arte segreta.
**FOGLIATO:** R. Mandolesi.
**GALLERIA MASUTTI** (via Juvarra 18): Collettiva. Ore 16-20.
**LA BUSSOLA:** Mario Schifano, inaugurazione ore 18.
**LA GIOSTRA** - Astr. Franco Assero.
**LA MAGGIOLINA** - Alessandria: Confienti, collettiva di pittura.
**LA PARISINA:** Giorgio Ramella.
**LE IMMAGINI:** Francesco Casorati.
**MICRO'** (P. Vittorio 10) W. Piacesi.
**NARCISO:** Paesaggi di Music.
**PIEMONTE ARTISTICO CULTURALE** (v. Roma 264): «2° Convegno di pittori piemontesi in Sicilia» (Termini); Regione Piemonte, Comune di Torino. Ore 15,30-19,30. Inaugurazione ore 18.
**PIRRA** (Vitt. 82, tel. 543.385): Pipi & Bert. 30 opere di Carlo Viale.
**PIRRA CERAMICHE** (oltre i 1000 gradi), ceramiche di Renzo Igne.
**SANT'AGOSTINO** (535.953): '900.
**VIOTTI:** Mostra promozionale.

**MUSEO DELLA MARIONETTA** (Teatro Gianduja-Marionette Lupi, via S. Teresa 5, tel. 530.238): 9-13.

## MUSEI

**BASILICA DI SUPERGA E TOMBE DI CASA SAVOIA:** Basilica 9-12,30; 14,30-19,30; Tombe: 9,30-12,30; 14,30-17; venerdì chiuso.
**BORGO MEDIOEVALE** (Parco del Valentino): Borgo: tutti i giorni dalle 9 alle 20. Visite al castello dal martedì alla domenica dalle 9 alle 19 continuato. Lunedì chiuso.
**GALLERIA SABAUDA** (via Accademia delle Scienze 6): orario 9-14 (chiuso il lunedì).
**MOLE ANTONELLIANA** (v. Montebello): «Ignoto a me stesso», la fotografia vista da Sciascia. Ritratti di scrittori. Orario: 9-19 feriali; 10-13, 14-19 festivo; lunedì escluso.
**MUSEO D'ARTE ANTICA E PALAZZO MADAMA** (piazza Castello): orario dal martedì al sabato 9-19; domenica 10-13; 14-19; lunedì chiuso; altre festività chiuso.
**MUSEO D'ARTE E D'AMMOBILIAMENTO** (Palazzina Stupinigi): 10-12,30; 14-17; lunedì e venerdì chiuso.
**MUSEO DELL'AUTOMOBILE** (corso Unità d'Italia 40): orario museo e sala mostre temporanee, dal martedì alla domenica 9,30 - 12,30; 15 - 19.
**MUSEO EGIZIO** (via Accademia delle Scienze 6): orario 9-14 (chiuso il lunedì).
**MUSEO NAZIONALE DELLA MONTAGNA «DUCA DEGLI ABRUZZI»** (via G. Giardino 39 - Monte dei Cappuccini). Orario: sabato, domenica e lunedì 9-12,30 e 14,45-19,15; da martedì a venerdì 8,30-19,15. Sala video «Videomontagna»: rassegne di film a ciclo continuo (richiedere programma del giorno, tel. 688.737). Sala mostre temporanee: «Il ciclo della vite e del vino». Fino al 24 maggio stesso orario del museo.
**MUSEO NAZIONALE DEL RISORGIMENTO ITALIANO** (Palazzo Carignano, piazza Carlo Alberto). Orario: da martedì a sabato ore 9-19, domenica ore 9-13; lunedì chiuso. Domenica ore 10,30 visita guidata gratuita a cura dell'Associazione Amici Museo. Sala Mostre: «Dal privato al pubblico. Donazioni e depositi al Museo Nazionale del Risorgimento Italiano», mostra storica. Dal 15 aprile al 30 maggio. Stesso orario del museo.
**MUSEO PIETRO MICCA** (via Guicciardini 7): dal martedì al sabato 9-12; 15-18. Domenica 9-14. Chiuso lunedì e festività civili e religiose.
**MUSEO DI STORIA NATURALE DON BOSCO** (viale Thovez 37): Tutte le domeniche dalle 9 alle 12. Ingresso gratuito.
**PALAZZO REALE:** orario 9-14; pomeriggio chiuso. Lunedì chiuso. La biglietteria chiude alle ore 13,30.
**MUSEO MARTINI DI STORIA DELL'ENOLOGIA - PESSIONE di Chieri** (20 km da Torino): 18 sale. Aperto tutti i giorni. Or.: 9-12; 14-17,30. Chiuso principali festività religiose. Ingresso gratuito.
**SPAZIOIMMAGINE/TEATRO NUOVO** (c. Massimo d'Azeglio 17): Rassegna fotografica permanente a cura di Fotoalternativauno. Dal 4 aprile al 5 giugno: «Tibet: nomadi e pellegrini» di Antonio Ancora (Foyer sala grande) e: «L'eco del silenzio» di Livio Strazzi (Foyer sala Valentino).

# appuntamenti in città

### Teatro a Cambiano

■ Domani alle 21,15, al teatro Comunale di Cambiano, spettacolo teatrale «Mariana Reai» di Antonio Bodrero e Vittorio Rivera. La vicenda è ambientata nel 1661, quando Spagna e Francia si disputavano anche in Piemonte il Ducato di Savoia. Gli attori sono tutti del Chierese: Mario Zucca, Domenico Pellegrino, Patrizia Landucci, Bob Conrotto, Luciano e Mario Gola, Fabrizio Scarpa, Giorgio Pertusio, Mario Giaretto, Valerio Tosco, Paolo Virano, Minna Bechis, Fulvio Crivello e Andrea Gariglio. Musiche di Mario Piovano (cambianese) eseguite dal gruppo «Cantovivo». Coreografie di Loredana Furno. Regia di Sergio Vassallo; repliche il 8, 10, 15 e 17 maggio.

### Rive del tempo

●Oggi alle 21, presso la libreria Campus di via Urbano Rattazzi 4, presentazione di «Lungo le rive del tempo» di Carla Perotti, edito da De Agostini. Sarà presente l'autrice a colloquio con Giorgio Calcagno.

### La spiritualità moderna

●Domani alle ore 21,15, in via Buniva 9 bis, tavola rotonda su «La spiritualità nel mondo moderno: quali risposte può dare all'uomo?». L'iniziativa è organizzata dal gruppo «Tema: nuove frontiere dell'ESP». Relatori: i maestri Giancarlo Barbadoro e Rosalba Nattero per la dottrina Shan, il pastore Fabio Babet per la religione Baha'i, padre Giorgio Vasilecchi per la Chiesa ortodossa-romena ed il lama Giang-Club, proveniente dal Tibet orientale, per il buddhismo.

### Galassia Gutenberg

●Domani alle ore 17, presso il Consiglio di Facoltà del Politecnico, inaugurazione della mostra «Dentro la galassia Guntemberg», organizzata dalla scuola a fini speciali di Scienze ed Arti della Stampa del Poli, con il patrocinio dell'assessorato alla Gioventù-Attività culturali universitarie di Torino.

### Preghiera e sviluppo

●Questa sera alle ore 21,15, al Centro Baha'i di via Lombroso 8, pubblico dibattito sul tema «Preghiera e sviluppo spirituale» introdotto da Miranda Gerbotto e Fabio Babet. Seguirà la lettura di alcune preghiere di diverse religioni.

### Economia e sesso

●Questa sera alle 21,15, alla libreria Bookstore di via Sant'Ottavio 8, dibattito su «Economia politica della differenza sessuale» di Lidia Menapace, edizioni Felina, con la partecipazione di Giovanna Tatò. L'incontro rientra nella serie di appuntamenti di maggio che proseguirà il 14 con l'illustrazione di «Paura. Storia di una malattia psicosomatica» di Renata Vachetto, edizioni «La Luna».

### Incontro con i poeti

●Domani alle 21 presso la sala di corso Ferrucci 65/A, nell'ambito degli «Incontri con la poesia» varati dal centro Studi «Anna Kuliscioff», incontro con il poeta della resistenza curda Sherko Bekas ed il torinese Giuseppe Novajra, finalista del «Torneo di improvvisazione poetica» del 1986. Nel corso della serata, alle 20,30, verrà inaugurata nella stessa sede la mostra personale di pittura su ceramica di Giovanna Gorrasi.

### Dentisti e Aids

● Un argomento di scottante attualità per il convegno in programma oggi alle 21 presso l'Istituto San Paolo, via Santa Teresa 10. Tema della riunione, varata dal Centro culturale odonto-stomatologico diretto dal professor Aldo Ruspa presso la Pinna Pintor, «L'Aids nel 1987, la profilassi per l'Aids nello studio odontoiatrico e la ceramica in protesi fissa». Relatori i professori Gioannini, Ruspa, Chiarini.

*Regolamenterà la costruzione di impianti di risalita e di nuove piste*

# PRESTO UNA LEGGE REGIONALE SUI CAMPI DI SCI PIEMONTESI

*Presentata dall'assessore al Turismo Michele Moretti. Cerca di riordinare una materia complessa e spesso troppo confusa. Il problema di coordinare piani regolatori dei Comuni*

Nuove piste di sci: c'è un progetto per rendere più facile la loro costruzione

TORINO — Riordinerà, eviterà doppioni, cancellerà interminabili attese, risolverà antiche dispute.

E' la legge «sugli impianti *funiviari in servizio pubblico per il trasporto di persone e delle piste per la pratica dello sci*». Il titolo sembra il trionfo smisurato del brutto linguaggio burocratico, ma le ventisette «regole del gioco» appena approvate dalla giunta regionale erano veramente attese.

Le ha preparate l'assessore al Turismo Michele Moretti insieme con funzionari ed esperti, soddisfacendo così le esigenze che da tempo si agitavano nel settore e nella miriade di norme esistenti.

Parlare infatti di sciovie o di stadioni invernali vuol dire confrontarsi con norme urbanistiche, del turismo, dell'agricoltura, dei trasporti a fune in concessione. E' un ginepraio nel quale l'intreccio delle più svariate competenze ha creato, troppo spesso, ingorghi amministrativi e burocratici.

Chi ne ha fatto le spese? Finora quasi esclusivamente l'economia turistica montana per molti altri versi già in difficoltà e alla ricerca di una sua più precisa identità settoriale.

L'esigenza di mettere nero su bianco le disposizioni più importanti è vecchia di anni, di polemiche, di promesse. Da tempo, in Regione si parlava di «riordino delle *funzioni amministrative e di ridefinizione degli strumenti di pianificazione e di programmazione*», cioè, in parole povere il chiedeva di rendere chiari i diritti e i doveri di chi lavora in questo settore, fissando compiti e obblighi, evitando così abusi o errori, incertezze e ritardi.

La legge è il «*frutto di un lavoro congiunto* — come ha spiegato ai colleghi l'assessore Moretti — *di diversi settori dell'amministrazione regionale competenti nelle singole materie interessate*».

Ha aggiunto l'assessore: «*Abbiamo cercato di fornire norme in sintonia con altri provvedimenti legislativi ancora in fase di studio ma ormai dietro l'angolo, come le nuove disposizioni che dovranno regolare gli interventi nelle aree soggette a vincolo idrogeologico e quelle in materia di beni culturali, ambientali e di pianificazione paesistica*».

E' trattato di un lavoro delicatissimo. E' nato così un disegno di legge che è come un mosaico. Quali i principali tasselli di questo tentativo di riordino e di chiarimento?

Prima di tutto vengono ridefinite le procedure per il rilascio delle concessioni per la costruzione, l'esercizio e l'apertura al pubblico degli impianti funiviari. Si è ridisegnato l'iter, il percorso obbligato per ottenere un'autorizzazione.

Per coordinare le varie funzioni esercitate dalla Regione ci sarà una «commissione consultiva». Dovrà predisporre contestualmente all'approvazione del progetto, il «nulla osta» anche sugli atti relativi alla tutela idrogeologica, forestale, delle bellezze naturali, oltre naturalmente all'eventuale dichiarazione di pubblica utilità delle opere da realizzare.

Particolari disposizioni sono previste per gli impianti funiviari e le piste dello sci. «*Tenendo presenti* — dicono in Regione — *le gravi difficoltà in cui versano diverse stazioni di sport invernali, sono state preparate norme per la redazione del piano regolatore generale dei comuni*».

In particolare, «*gli impianti e le piste previste all'interno delle aree sciabili individuate dagli strumenti urbanistici verranno così riconosciuti di interesse generale e pertanto godranno di particolari agevolazioni*».

Non solo, ma ad esempio, in deroga alle previsioni del piano la Regione potrà permettere la costruzione di piste per lo sci di fondo e di sciovie di limitate dimensioni «a carattere *didattico-ricreativo che non comportino particolari impatti urbanistici e socio-economici*».

Inoltre, per evitare gravi annunciati e sempre lamentati conto delle difficoltà dei centri di sport invernali, sarà possibile permettere (in via transitoria) gli interventi di modesta entità, necessari al miglioramento funzionale degli impianti e delle strutture esistenti, anche in assenza di adeguati strumenti urbanistici.

Ora la legge è stata inviata al Consiglio regionale dove, dopo il vaglio della commissione, verrà discussa molto presto per una sollecita approvazione.

**g. m. ric.**

Il 6 giugno la scelta tra i 6 romanzi italiani e stranieri

# IL PREMIO GRINZANE ASPETTA LA FINALE E I DUE VINCITORI

GRINZANE CAVOUR — Il premio di narrativa «Grinzane Cavour», alla sua sesta edizione, promosso dalla SEI (Società Editrice Internazionale), dalla Città di Alba con il patrocinio della Cassa di Risparmio di Torino, sarà consegnato sabato 6 giugno (ore 17,30) nello storico castello del paese delle Langhe da cui ha preso il nome.

Faranno da cornice alla premiazione alcune manifestazioni culturali tra le quali un convegno su «La letteratura e la critica: vizi o virtù?» con la partecipazione di noti critici letterari, scrittori, docenti universitari. Si terrà nel salone consiliare del municipio di Alba nelle mattinate di venerdì 5 e sabato 6 giugno presieduto, rispettivamente, da Maria Corti, dell'Università di Pavia e da Lorenzo Mondo, critico letterario, vicedirettore de «La Stampa». Gli atti verranno pubblicati.

I lavori saranno avviati con la presentazione dei risultati di due interessanti inchieste: una curata dalla SEI su «I giovani e la critica», l'altra condotta tra i critici dall'Istituto per la formazione al giornalismo di Milano. Il momento più atteso sarà sabato pomeriggio (3 giugno), quando si conosceranno i nomi dei supervincitori del Grinzane '87.

Scaturiranno dal voto congiunto della giuria dei critici e delle 11 giurie scolastiche dalla rosa dei sei finalisti, tre per la narrativa italiana e tre per quella straniera che i critici hanno già scelto, in precedenza, tra le 155 opere pervenute a questa edizione.

I sei finalisti sono il francese Jean Levi con «Il grande imperatore e i suoi automi» (Einaudi), il portoghese Jose Saramago con «L'anno della morte di Ricardo Reis» (Feltrinelli), l'inglese Graham Swift con «Il paese dell'acqua» (Garzanti) per la narrativa straniera. Per quella italiana Franco Ferrucci con «Il mondo creato» (Mondadori), Ermanno Olmi con «Ragazzo della Bovisa» (Camunia) e Nico Orengo con «Dogana d'amore» (Rizzoli).

Ermanno Olmi

Una particolarità di questo premio è il collegamento che, fin dall'inizio, ha voluto stabilire con la scuola con lo scopo di «favorire l'abitudine alla lettura di testi non soltanto finalizzati ai programmi di studio».

Per questo, ogni anno, le sei opere finaliste vengono sottoposte al giudizio di 11 giurie scolastiche, sempre diverse, scelte in collaborazione con il ministero della Pubblica Istruzione.

I giovani, in sede di votazione finale, con i loro 286 voti in totale contribuiscono in modo determinante, a fianco dei critici che dispongono di 24 voti, alla designazione dei supervincitori (i due autori, italiano e straniero, maggiormente votati riceveranno 5 milioni di lire caduno; i restanti quattro autori, 2 milioni ciascuno).

Le giurie scolastiche quest'anno sono state istituite presso i licei classici di Alba, Albenga, Macerata, Milano, Napoli e Roma, i licei scientifici di Pordenone e Torino (liceo scientifico «Segrè») nonché presso il Liceo linguistico di Brindisi, l'Istituto magistrale di Pantelleria (Trapani) e l'Istituto tecnico commerciale di Campobasso.

Fanno parte della giuria dei critici Ugo Ronfani (presidente), Giuseppe Bellini, Giuseppe Bevilacqua, Maria Corti, Mario Guidotti, Lorenzo Mondo, Sergio Perosa, Mario Pomilio, Emilio Pozzi, Mario Rigoni Stern, Sergio Zavoli e Giuliano Soria.

Il «Grinzane» prevede anche l'assegnazione di un premio di traduzione intitolato a Carmen D'Andrea che, per questa edizione, è stato attribuito ad Oreste Macrì, dell'Università di Firenze, per la sua attività di traduttore dallo spagnolo e di diffusore della cultura ispanica.

Tra le iniziative collaterali della cerimonia di premiazione, sono ancora da segnalare un incontro con i sei scrittori finalisti, martedì 5 giugno (ore 17) nel municipio di Alba e, in chiusura, sabato sera, uno spettacolo della Compagnia Regionale Teatro Nuovo di Torino (Alba, chiesa di San Domenico).

Una novità di quest'anno è, infine, rappresentata dall'istituzione di sei «laboratori di lettura» nelle città di Asti, Cuneo e Biella, allo scopo di coinvolgere maggiormente i giovani lettori, oltre a quelli che lavorano già nelle giurie.

Studenti di istituti superiori sono stati invitati a leggere le tre opere vincitrici del «Grinzane» dello scorso anno per la narrativa italiana e ad elaborare un saggio, quasi una recensione.

I lavori migliori saranno pubblicati sui giornali delle rispettive città: «La Nuova Provincia» per Asti, «Il Biellese» per Biella e «La Guida» per Cuneo.

**Gianfranco Fiori**

# PER LA CEE E' LA VALLE D'AOSTA LA REGIONE PIU' RICCA D'ITALIA

*Per gli amministratori c'è benessere ma anche crisi*

AOSTA — Le notizie statistiche dicono che la Valle d'Aosta è la regione più privilegiata d'Italia sia sotto il profilo economico che occupazionale. Da una relazione stilata dalla Comunità economica europea sulla base di un indicatore sintetico (preso il valore reale dell'indicatore sintetico come media comunitaria) vien fatto rilevare come la regione valdostana sia al di sopra della media comunitaria con 143,1, ovverosia la regione più ricca d'Italia, seguita dalla Lombardia con 132,6 e la Liguria con 130,6.

Aosta risulta essere il Comune più parsimonioso d'Italia con una spesa annuale da parte della pubblica amministrazione di 873 mila lire pro capite.

Sotto il profilo occupazionale la Valle d'Aosta pare privilegiata, visto che la media di disoccupazione è pari a 2112 unità su una popolazione di 113 mila abitanti. L'occupazione nella regione si mantiene su livelli incostanti, con punte più alte nel periodo invernale e minori nell'estate, quando cioè iniziano attività i cantieri edili e stradali.

In quanto a ricchezza il prodotto interno lordo per abitante è stato nel 1984 di 17 milioni e 205 mila lire l'anno, il più alto d'Italia.

Il reddito disponibile è di 1050 miliardi di cui oltre 810 miliardi è rappresentato dai consumi delle famiglie; il reddito pro capite è di 8,36 milioni di lire, con consumi pro capite pari a 5,38 milioni.

Nella città di Aosta, capoluogo regionale, fulcro della vita economica della Valle, il reddito disponibile è di 363,54 miliardi di lire di cui 213,74 destinato ai consumi delle famiglie che dispongono di un reddito pro capite di 9,73 milioni di lire con 5,72 milioni pro capite di consumi.

In quanto al reddito disponibile segue Courmayeur con 60 miliardi di lire; poi Saint-Vincent con 46, Châtillon con 41 e Pont-Saint-Martin con quasi 34 miliardi di lire.

I valdostani sono tra i più assidui risparmiatori con depositi bancari e postali nell'ordine di un migliaio di miliardi di lire.

Alle notizie statistiche non fa riscontro alcun commento da parte degli amministratori regionali, i quali non negano l'esistenza di un certo benessere in Valle d'Aosta, sottolineando però problematiche nel settore occupazionale, soprattutto in relazione alla crisi industriale che ha coinvolto la Regione con la chiusura di aziende siderurgiche ed il ridimensionamento di altre, poi la crescita dei giovani in cerca di lavoro.

**Giuseppe Margot**

*Roberto Gagliardone non versò le quote dell'Iva*

# ALESSANDRIA, NEI GUAI I CLIENTI TRUFFATI DAL FALSO DOTTORE COMMERCIALISTA

ALESSANDRIA — *(e. co.)* Roberto Gagliardone, il falso commercialista (non si è mai laureato) già titolare di uno studio di consulenza commerciale anche con l'estero, arrestato nell'ottobre '86 per una serie di truffe ai danni dello Stato, appropriazione indebita e molti reati, ha ottenuto la libertà provvisoria. L'inchiesta nei suoi confronti prosegue ma, nello stesso tempo, prosegue anche quella a carico dei suoi molti clienti che, dopo essere stati da lui raggirati, ora sono nei guai con la giustizia. Infatti non risultano in regola con gli obblighi fiscali in quanto Roberto Gagliardone mai ha versato al fisco le somme che i clienti gli consegnavano proprio a tale scopo.

L'ufficio provinciale Iva ha svolto controlli su 35 dei 110 clienti del falso commercialista e ne ha denunciati già ben 32 all'autorità giudiziaria.

Gli ultimi rapporti inviati alla magistratura riguardano l'immobiliare «Tenuta dei regli» dei figli dell'ing. Remo Sacco che per anni è stato presidente dell'Alessandria calcio (sarebbero stati evasi 8 milioni di Iva ed è prevista una pena pecuniaria di 42 milioni); l'Iscom, una ditta di consulenze degli alessandrini Pasero e Boffi (9 milioni di presunta evasione per una pena pecuniaria prevista di ben 80 milioni); Lucio Beretta (2 milioni e 12 di pena pecuniaria prevista; Cesarino Ottavio (due milioni di Iva evasa); il rappresentante di commercio Luigi Ceni (circa due milioni di evasione e una ventina di milioni di pena pecuniaria).

Ovviamente sarà l'inchiesta a chiarire se sussistono responsabilità a carico di tutte queste persone e di altre denunciate in precedenza. Un'inchiesta è stata aperta anche a carico dell'ingegner Enrico Patrucco, di Romeo Moncalieri, Giovanni Piana, Fiorenzo Perfumo, Ernesto Giacchia, Mario Consumo.

## NOVI, PADRE E FIGLIO EVASERO 105 MILIONI

ALESSANDRIA — *(e. co.)* Il giudice istruttore Nicola Nappi ha rinviato a giudizio del tribunale gli antiquari Vinicio e Valerio Parodi di 56 e 31 anni, padre e figlio abitanti in via Roma a Novi Ligure dove svolgono la loro attività e proprietari anche del castello di Torre Ratti. Sono accusati di evasione fiscale. Il magistrato è stato molto duro nel suo provvedimento di incriminazione affermando fra l'altro che «*chi evade il fisco ruba allo Stato e depaupera la collettività*».

Secondo il capo d'imputazione Vinicio e Valerio Parodi nel 1983 non annotarono sui registri Iva corrispettivi per oltre 105 milioni. I due antiquari novesi respingono gli addebiti e dicono di aver presentato ricorso in sede amministrativa per contestare i risultati della verifica compiuta dalla Guardia di Finanza. A detta del giudice istruttore, invece, l'accertamento compiuto è suffragato da elementi logici tali da far ritenere che la verifica della Guardia di Finanza sia fondata e documentata e che inoltre non si può conciliare un consistente movimento di banca con ricavi eccessivamente modesti. Spetterà comunque al tribunale pronunciarsi sul comportamento degli antiquari. La vicenda è complessa e coinvolge padre e figlio erano stati prosciolti in istruttoria con formula ampia dal procuratore della Repubblica Dinia, ma il giudice istruttore ha incriminato i due novesi.

*Gli uccelli da palude oggetto di «birdwatching»*

# I «CAVALIERI D'ITALIA» ALLA FOCE DEL LETIMBRO

SAVONA — Da qualche giorno c'è un raduno di «Cavalieri d'Italia» alla foce del Letimbro, il torrente che attraversa Savona.

Sono uccelli di palude, specie assai poco diffusa in riviera. E' alcunchè un fenomeno migratorio.

L'insolita presenza di questi volatili, dalla zampe lunghe e dal becco acuminato, sta attirando l'interesse di molti curiosi, oltre che degli appassionati.

Proprio in questi giorni, difatti, la Lipu (la Lega italiana per la protezione degli uccelli) ha rilanciato a Savona l'idea del «Birdwatching», un passatempo accessibile a tutti e che offre soddisfazioni sin dalle prime uscite.

E' attività interessante per i naturalisti, osservare gli uccelli nei loro ambienti naturali.

Il successo del corso di «Birdwatching» dell'estate scorsa, organizzato dalla sezione savonese della Lipu in collaborazione col Comune e la Provincia, ha indotto a organizzare, stavolta, in occasione della settimana europea del Birdwatching, una «settimana di osservazione e studio dei rapaci in migrazione».

E' un'iniziativa sperimentale, aperta a tutti, in particolare a coloro che non hanno mai fatto quest'esperienza. L'osservazione dei rapaci è una delle più entusiasmanti, sostengono gli esperti, per il fascino di questi magnifici volatori, spesso rari e minacciati. Si svolgerà sulle alture della costa e dell'entroterra savonese.

Dicono alla Lipu: «*Da noi la specie più abbondante è il Falco Pecchiaiolo, ma con un po' di pazienza e fortuna sarà possibile osservare, e fotografare, altri rapaci più rari, graziosi e strani*».

Uno di questi, proprio la settimana scorsa, è stato raccolto, ferito a un'ala, sul greto del torrente Sansobbia, ad Albisola Superiore.

La conclusione è prevista per domenica 24 maggio nel Finalese, durante un'escursione e la liberazione di alcuni rapaci riabilitati nel centro Lipu di cura che si trova a Parma.

**Ivo Pastorino**

A San Bernardo di Mendatica sport, trekking, ricerca e studio sulle attività contadine, visite guidate

# SANREMO OFFRE «VACANZE INTELLIGENTI» PER I RAGAZZI

***Al Col di Nava stages, con soggiorni in montagna, accompagnati dall'insegnamento dell'inglese***

Il rustico di Mendatica nell'entroterra imperiese

SANREMO — Quello delle «vacanze intelligenti» è uno slogan di cui spesso si è abusato, magari a sproposito. Ma le vacanze utili a scopo didattico stanno vivendo un loro piccolo ed inatteso boom nell'entroterra della riviera di ponente.

Merito di due iniziative, infatti, che — nate a Sanremo, ma destinate a svilupparsi presto nell'alto entroterra imperiese — hanno rivoluzionato un po' l'antico (e, forse, ormai logoro) concetto di vacanza in colonia per i nostri bambini.

La prima iniziativa è quella che interesserà Mendatica, comune nei pressi del Col di Nava dove, da giugno ad agosto, sarà possibile effettuare una «vacanza ecologica» in località San Bernardo di Mendatica. In cosa consiste? «*E' un'iniziativa che si rivolge soprattutto ai più piccoli, agli alunni delle scuole elementari e delle scuole medie inferiori. Una vacanza in un ambiente disintossicante, tra il verde, dove i ragazzi avranno la possibilità di conoscere, da vicino, la vita e le realtà pensina del nostro entroterra*», dice Danilo Baroni, vicepreside dell'Istituto Tecnico «Cristoforo Colombo» di Sanremo, uno dei promotori dell'iniziativa.

E', in pratica, una forma di baby-agriturismo: il programma (sette giorni in tutto) prevede attività sportive come ginnastica, tennis, pallavolo, ma anche nozioni di apicoltura, attività presso i pastori che fanno burro e formaggi, una grigliata collettiva nel bosco, un mini-trekking sugli antichi percorsi dei pastori, la visita ai vivai di piante forestali, la scoperta di un percorso segreto nel bosco, addirittura una cavalcata naturalmente sempre nel bosco.

Interessante poi la riorganizzazione, assolutamente libera, del museo contadino a cura dei ragazzi stessi e la visita ad un antico mulino ad acqua che, per l'occasione, riprenderà a funzionare.

L'altra iniziativa, battezzata «Summer camp», nasce, invece, al Col di Nava a cura della British School di Sanremo: veri e propri stages, stile college britannico, per ragazzi e ragazze dai 6 ai 12 anni, nei quali, oltre alle vacanze in montagna, si studierà in lingua inglese. Durata: quindici giorni. I prezzi: 290 mila lire per una settimana a giugno e luglio (e 360 mila ad agosto) per la vacanza ecologica a San Bernardo di Mendatica; circa 450 mila lire per quindici giorni il «Summer camp» al Col di Nava.

Le iniziative, pur di matrice privata, hanno avuto il placet anche di organismi pubblici: la Pro Loco di Mendatica ha offerto il suo incondizionato appoggio alla vacanza ecologica; l'Amministrazione Provinciale di Imperia ha dato il suo patrocinio al «Summer camp».

Al di là delle iniziative in senso stretto, sono infatti anche occasioni di far conoscere ed amare ai giovanissimi l'entroterra ligure, incontaminato, dove il tempo sembra spesso essersi fermato, tanto bello, quanto sconosciuto alla gran massa turistica che si accalca sulla costa e, cosa ben più grave, spesso sconosciuto anche a chi abita nei grandi centri turistici sul mare.

**Bruno Monticone**

# Centro Commerciale Lagrange 15

**TUTTE LE STRADE PORTANO VICINO A VIA ROMA**

**Infatti in qualunque punto tu ti trovi puoi raggiungere il Centro Commerciale Lagrange 15.**

**Se vai in auto la puoi lasciare nell'ampio e sicuro parcheggio.**

**Se invece preferisci i mezzi pubblici niente paura! Il Centro è servito da centinaia di tram e autobus.**

**E quando sei arrivato vicino a Via Roma, al Centro Commerciale Lagrange 15 appunto, visitalo con attenzione perché è il primo Centro Commerciale italiano che ha abbinato la praticità d'acquisto della Rinascente ai servizi tipici che solo il negoziante di classe sa dare.**

**I 37 operatori del Centro Commerciale Lagrange 15 ti aspettano per proporti il meglio.**

VIA LAGRANGE 15 (PALAZZO "LA RINASCENTE") TORINO - ORARIO CONTINUATO - AUTOPARKING

*Lo annuncia il ministro del Lavoro, Gorrieri*

# PENSIONI SOCIALI TROPPO BASSE ARRIVERA' UNA RIFORMA

Ernanno Gorrieri

(Segue dalla 1ª pagina)

ni per i problemi della famiglia e per l'indagine sulla povertà in Italia.

Osserva: *«Nell'immediato, tenuto conto della situazione parlamentare e governativa, non si può fare nulla. Ma, sulla base delle proposte della commissione di indagine della povertà in Italia, è mia intenzione presentare un disegno di legge che modifichi il sistema dei trasferimenti di reddito a fini sociali, abitualmente definiti di carattere assistenziale».*

La parola *assistenza*, però, non piace a Gorrieri: *«Invoca la beneficenza — spiega — mentre qui si tratta di un diritto dei cittadini di essere aiutati dallo Stato, quando, non per colpa loro, non abbiamo i mezzi per vivere».*

Il neo-ministro pensa ad un disegno di legge che presto presenterà ai colleghi di governo: *«Lo lascerò in eredità al mio successore. E' necessario arrivare ad una importante riforma, per unificare una serie di prestazioni ora distinte».*

Ed elenca: le attuali pensioni sociali, le integrazione alle pensioni inferiori al minimo, gli assegni familiari e, in prospettiva, *«anche le detrazioni fiscali per i familiari a carico e i trattamenti di disoccupazione prolungata».*

Aggiunge Gorrieri: *«Questo complesso di prestazioni comporta oggi una spesa per lo Stato di 29 mila miliardi. La mia riforma dovrebbe congiobare gli interventi, dando vita ad una sola prestazione (da chiamare assegno sociale, il quale dovrebbe essere graduato in relazione alla condizione di bisogno».*

La nuova pensione sociale (o meglio, il futuro assegno sociale) dovrebbe essere valutata tenendo conto del reddito complessivo della famiglia e del numero dei componenti delle famiglie stesse (intendendo per famiglia anche la persona che vive sola o la coppia di coniugi anziani).

*«Tale graduazione dovrebbe portare a dare più di quanto ricevono oggi a coloro che non dispongono di altri mezzi per vivere* — precisa il ministro — *quella che oggi è la pensione sociale del tutto insufficiente, domani diventerà l'assegno sociale portato ad un livello che possa garantire la soglia dell'autosufficienza. Superata questa, non si avrà più diritto ad alcuna integrazione».*

Un aspetto sul quale insiste il ministro è che *«oggi gli interventi non tengono conto situazione di bisogno, vengono erogati a pioggia; la riforma che auspico non dovrebbe costare: si tratta di unificare le prestazioni e redistribuire le risorse disponibili, in modo da aiutare chi si trova in condizioni peggiori».*

Ciò significa che i Comuni, domani, non potranno più dare assistenza economica ai meno abbienti? *«Il nostro compito è quello di razionalizzare il sistema dei trasferimenti di reddito a livello nazionale; potrà darsi che a livello locale vi sia ancora la necessità di qualche integrazione; mi deve trattarsi di interventi locali e legati a problemi specifici».*

Per quanto la situazione attuale, i dati restano quelli già noti: l'Unione Nazionale dei Consumatori, ha provato a mettere insieme una spesa mensile di un pensionato solo. Pur con le dovute attenzione e lasciando fuori il riscaldamento e le spese condominiali, l'importo complessivo risultava di 260.235 lire, ben superiore quindi alla pensione sociale che raggiunge appena le 238.400. Quindi, cifre alla mano, per i pensionati sociali, la vita resta più che mai grama perché non solo devono privarsi di notevoli voluttuari o semi voluttuari (come sigarette, telefono, canone Rai-Tv, libri, spettacoli, ferie, automobili... *e senza tener conto anche della tassa sulla nettezza urbana*, le spese di riparazione e manutenzione, del barbiere) non riescono nemmeno a soddisfare i bisogni primari.

**Maria Torielli**

# IN ITALIA 1.360.000 ANZIANI POVERI AL MINIMO 71 PENSIONI INPS SU 100

ROMA (m. tor.) — Sono almeno 1.360.000 gli anziani poveri nel nostro Paese. Lo rivela l'ultimo rapporto della Commissione di indagine sulla povertà in Italia, coordinata proprio dal professor Ermanno Gorrieri, ora ministro del Lavoro.

Altri due dati estremamente significativi: gli ultrasessantacinquenni «poveri» rappresentano il 21,8 per cento del totale dei poveri nella pensiola. Come dire che più di uno su cinque appartiene alla terza età. E in ben novecentotrentasei casi si tratta di persone sole o di coniugi anziani.

Tuttavia, la Commissione ritiene *«contenuta»* questa cifra. Un giudizio non condiviso da altri esperti italiani.

All'ultimo convegno su *«L'anziano non autosufficiente. Problemi e prospettive»*, promosso dalla *Lega per le Autonomie Locali* e dal Comune di Aosta (si tratta del più importante appuntamento annuale dei Comuni e delle Usl per dibattere i problemi dei servizi sociali e sanitari), si è lamentato ad esempio che il dato *«sia stato tracciato da una linea di povertà tracciata troppo in basso, tanto da non coprire i pensionati al minimo che rappresentano il 71 per cento dei pensionati Inps».*

Secondo la *Lega per le Autonomie Locali*, si tratta invece *«di un dato pesantissima e approssimato per grave difetto, perché considera il solo dato delle condizioni economiche, trascurando le concomitanti povertà da disagio psico/fisico e da carenze di servizi primari, in particolare la casa».*

Tra le proposte del gruppo di lavoro del convegno valdostano, una merita particolare attenzione: la richiesta di definire a livello nazionale l'entità del minimo vitale, aggiornandola periodicamente in funzione dell'aumento del costo della vita, e di *«adeguare ad essa tutte le pensioni che attualmente sono al di sotto della cifra stabilita».*

Per ciò che riguarda l'assistenza economica erogata oggi dai Comuni (e che, spesso, è fonte di clientelismo), gli esperti della Lega ritengono che essa *«debba avere carattere di assoluta straordinarietà e rivolta a soddisfare bisogni particolari, eccezionali».* E' compito degli enti locali, invece, istituire *«tutti quei servizi primari volti al miglioramento della qualità della vita: casa, trasporti, rimozione delle barriere architettoniche, occasioni di relazione, mense, lavanderie, eccetera».*

# VIVERE CON 238.400 LIRE?

*Una lettera dalle Ragazze di Ieri*

## LE DONNE PRIME A PAGARE

Sono particolarmente lieta che ieri sia apparso in prima pagina un articolo a proposito della pensione sociale e di quanto essa riesca per vivere. O per meglio dire per *«non vivere»*. Si è fatto riferimento al pensionato uomo; ma la terza età è soprattutto femminile: e in questo caso bisogna tener conto di spese che volutuarie non sono, ma soltanto una necessità di mostrare una vecchiaia non sgradevole. Un barbiere costa meno che una parrucchiera — una messa in piega — e non è sufficiente una volta al mese come per il taglio dei capelli; costa all'incirca come i 9 kg di pane che l'Unione Consumatori ritiene sia la spesa mensile del pane per il solo/a. Sempre che sia una pettinatrice modesta e onesta, altrimenti la cifra è assai più alta.

Aumetto che *«bisogna tener conto del fatto che si tratta d'una rendita che non poggia su una contribuzione accumulata nel tempo»*; ma quante donne oggi si ritrovano in una condizione di povertà perché sono state casalinghe e prive di qualsivoglia forma di tutela? Non per niente si parla di *«femminilizzazione della povertà»*.

Dall'indagine svolta dal Comune di Torino alla data del 31-12-84 risultavano 150.340 ultrasessantacinquenni così suddivisi: 94.252 donne - 56.086 uomini. Inoltre, la «solitudine» è maggiormente femminile. Infatti, vivono sole il 43% contro il 21% dei maschi. La maggiore longevità delle donne significa, spesso, più anni di solitudine, gravi depressioni d'ogni sorta.

Si è parlato tanto di *«migliorare la qualità della vita»* intendendo con questo:

— la tranquillità economica; ma... i prezzi, gli affitti, le bollette varie, (gas, luce, telefono ecc.) continuano ad aumentare;

— sicurezza nella strada ed in casa..., ma sono le donne le vittime più frequenti di scippi, furti e aggressioni;

— serenità affettiva, ma... in certi casi i figli o i parenti, se ci sono, preferiscono vivere la loro vita che li tiene lontani dalla sola/o;

— buone condizioni di salute, ma... gli acciacchi sono inevitabili, l'assistenza sanitaria scarsa e soprattutto scarsamente interessata ai problemi dell'anziano.

Per larghi strati dell'opinione pubblica la vecchiaia si identifica ancora con la malattia e la morte. Quindi fonte di panico irrazionale o stabile da ignorare. Così capita spesso di raccogliere sconforti e lamenti su quei «ma...» che tolgono in parte la voglia di vivere, impegnarsi, muoversi, divertirsi; di *«sconnettere da se stessi»* nel migliorare la qualità della vita che rimane.

In sette anni di associazione ho visto circa 3000 donne, ho ascoltato e considerato le loro difficoltà senza poter fare altro che denunciare la situazione di estremo disagio nella quale si vengono a trovare. Nessuno pensa a quanto sia imbarazzante richiedere del poco che occorre per il quotidiano pasto — chiedere ai fornitori due, tre fette di prosciutto, oppure una sola fettina di carne, 50 grammi di formaggio con un evidente sorriso del negoziante e spesso accade che la donna debba rinunciare all'acquisto tanto si sente maltrattata. Non soltanto è impossibile vivere con la pensione sociale ma anche con le circa 590.000 dell'Inps ci si ritrova a mantenere la linea perché bisogna adottare una dieta da indossatrici.

In compenso, qualche assessore dal cuore generoso ha stipulato una convenzione con le sale da ballo affinché gli anziani possano ballare tutti i pomeriggi con circa 2000-3000 lire! Allora vogliamo anche noi dire *«Verso il 2000 ballando»*?.

**Clara Agrà**

Associazione «Ragazze di ieri»

## Una proposta di Chiabrando

# ACQUE POTABILI CAOS NELLE NORME «LA CEE CHIARISCA» CHIEDE IL PIEMONTE

La grave questione dell'inquinamento delle acque che ha fatto e fa tanto discutere e che gli esperti hanno attribuito alla presenza, in quantità variabili ma gravi, di atrazina, molinate e di bentazone, dovrebbe in teoria essere regolamentata da una direttiva della Cee (quella che reca la sigla 80/877) che l'Italia ha fatto propria fin dal 1985.

Come purtroppo è emerso, tuttavia, all'atto della sua attuazione il provvedimento si è dimostrato così generico e così poco chiaro (non vi è neppure menzionata l'atrazina) da risultare frammentario e poco organico rispetto all'indirizzo degli organismi nazionali e mondiali della Sanità, i quali accettano limiti di inquinamento acquifero perfino 70 volte superiori a quelli indicati dalla Comunità economica europea.

Da ciò il conflitto di interpretazione, di opinioni e di competenze fra le nostre autorità centrali e quelle periferiche, con l'adozione di limiti di tolleranza notevolmente diversi e quindi con la neutralizzazione, di fatto, della direttiva comunitaria.

*«A subire le conseguenze di una situazione tanto caotica* — ci ha detto l'onorevole Mauro Chiabrando, vicepresidente della Commissione 'Politiche regionali' della Cee — *sono purtroppo gli agricoltori i quali, utilizzando finora prodotti che sono regolarmente autorizzati, se ne vedono impedire l'uso con le facili conseguenze che si possono prevedere sulla compromissione dei raccolti e sull'andamento dei costi di produzione; mentre non si può ignorare, d'altra parte, il legittimo atteggiamento dei consumatori allarmati dall'inquinamento e pungolati ad ottenere fondi speciali per un diverso rifornimento idrico».*

— Ci sono proposte concrete a questo riguardo?

*«Poiché in questa situazione confusa tutte le parti interessate reclamano dalla Comunità economica europea una regolamentazione più efficace, insieme con i colleghi Galbiso, Borgo, Costanzo, Giummarra, N. Pisoni e P. Pisoni, Ciangaglini del gruppo democristiano, abbiamo chiesto il 22 aprile scorso alla Commissione Europea questo intervento».*

— In che cosa consiste?

*«Noi chiediamo prima di tutto che la direttiva del 1980, riguardante la qualità delle acque potabili, sia urgentemente rivedata perché si possano individuare più facilmente la presenza e la pericolosità delle sostanze tossiche, modificandone se è il caso i limiti di tolleranza e tenendo presente, nel farlo, l'opinione del Consiglio superiore della sanità nel nostro Paese e quella dell'Organizzazione mondiale della sanità».*

Continua il parlamentare europeo Chiabrando: *«In secondo luogo chiediamo che la Comunità intervenga nei rappresentanti di tutti gli Stati che ne fanno parte perché applichino con correttezza e tempestività le disposizioni della Cee al fine di offrire, in materia di salute, a tutte le popolazioni le medesime garanzie e ai produttori agricoli le medesime condizioni di legalità».*

**Gianni Sternello**

# I RIFIUTI DIVENTANO CONCIME GRAZIE AL NUOVO TRITATUTTO

ASTI (c. b.) — Si chiama biotrituratore l'ultima scoperta della tecnologia agricola in fatto di ecologia: la macchina (ce ne sono di varie dimensioni) progettata da una ditta tedesca consente il «riciclaggio» di qualsiasi tipo di rifiuto solido, ad eccezione in parte della plastica. *«L'apparecchiatura in vendita in Italia è in grado di sminuzzare, tritare e sfibrare rapidamente una notevole quantità di materiale, trasformando il tutto in una preziosa miscela vegetale predisposta per una rapida decomposizione in humus, ottimo per la concimazione»*, spiega Paolo Rapetto, titolare d'una ditta di macchine agricole a Quarto d'Asti, ei biotrituratore possono essere «macinati» rami ed erba, sterpaglie, paglia, ma anche sarmenti, giornali, ossa, resti di cibo e altro ancora. *«Abbiamo già eseguito una dimostrazione pubblica nella discarica comunale di Vallenzona presenti il sindaco di Asti ed altri amministratori per dare prova dell'efficacia del ritrovato»*, afferma Rapetto.

Ma come funziona la macchina? *«L'aspetto è quello di un lungo imbuto dentro al quale si immettono i rifiuti. Sul fondo del tubo ci sono dei coltelli che girano rapidamente tritano il materiale e lo espellono all'esterno. La macchina è alimentata da un motore a scoppio»*.

Il prezzo d'acquisto varia da pochi milioni ad alcune decine a seconda degli esemplari. *«Quello che è importante però è che si è fatto un ulteriore passo in avanti sulla strada del recupero dei rifiuti organici»*.

### TUTELA DEL VINO ALL'ESTERO

ROMA — Il consiglio dei ministri ha approvato ieri, su proposta del ministro dell'Agricoltura e delle Foreste, Pandolfi, un provvedimento che recepisce e completa la normativa comunitaria in materia di produzione e commercializzazione di alcuni prodotti vitivinicoli; prevedendo altresì sanzioni per l'inosservanza dei regolamenti comunitari. Il disegno prevede anche aiuti alla produzione e si propone, fra l'altro, di tutelare l'immagine del vino italiano all'estero.

AZIENDAL MARKET

Cessione di attività commerciali, artigianali, industriali

ALIMENTARI

Panetteria caseificerie tab. I - VI - VII nel Canavese, buon avviamento, cedesi dilazionando. Rif. 29/4
Casa del formaggio tab. I - VI - XII - XIV, avviamento nuovo, zona Valsella, ottimo affare. Rif. 38/4
Latteria formaggi con ottimo giro d'affari, zona Farolfa, cedesi a prezzo di realizzo. Rif. 33/4
Pasticceria con ottimo giro d'affari, avviamento pluridecennale, zona Lingotto, cedesi a prezzo interessante. Rif. 30/4
Gastronomia salumeria, zona Crocetta, avviamento decennale, ottimo giro d'affari, cedesi concordando. Rif. 13/4
Pasticceria ingrosso e minuto, tab. I - VII zona Piazza Statuto, buon giro d'affari, cedesi concordando. Rif. 15/4
GASTRONOMIA gravinese, più forno pizze in zona Santa Rita, prezzo interessante. Rif. 14/4
Latteria tab. I bis, avviamento decennale, zona Lingotto cedesi dilazionando. Rif. 78/3
Gastronomia pasticcio tab. I VI in zona Santa Rita, prezzo interessante, cedesi dilazionando. Rif. 74/3
Alimentari tab. I - VI - XII - XIV avviamento pluriennale, zona San Salvario, cedesi concordando. Rif. 80/4

CARTOLERIE - PROFUMERIE

Cartoleria libreria giocattoli, tab. XI - XIV zona San Paolo, avviamento nuovo, prezzo interessante. Rif. 5/4
Cartoleria articoli regalo, fatturato annuo 80 milioni, avviamento nuovo, zona Crocetta, prezzo dilazionabile. Rif. 35/4
Cartoleria giocattoli, tab. XI - XIII - XIV, avviamento pluriennale, fatturato 100 milioni annui, zona Santa Rita, L. 65 milioni dilazionati. Rif. 36/4
Zona Barca cartoleria, giochi, articoli regalo tab. X - XII - XIII - XIV, prezzo richiesto L. 41.000.000. Possibili dilazioni. Rif. 23/4
Profumeria centralissima con 3 vetrine, avviamento nuovo con possibilità di ampliamento. Cedesi concordando. Rif. 20/4
Profumeria centralissima, buon giro d'affari, avviamento nuovo, prezzo interessante. Rif. 31/4

RISTORANTI - BAR

Ristorante pizzeria, forno legna, ampi locali in provincia, zona commerciale buon giro d'affari. Cedesi concordando modalità. Rif. 77/3
Ristorante pizzeria, cintura Torino, zona commerciale, buon giro d'affari, cedesi dilazionando. Rif. 9/4
Ristorante pizzeria in Grugliasco, 80 coperti, arredamento nuovo, cedesi a prezzo interessante. Rif. 42/4
Bar analcolico, buon incasso giornaliero, 1° cintura Torino, cedesi permettendo dilazioni. Rif. 1/3
Caffetteria centrale in Pinerolo, attivo mila, cedesi concordando pagamento. Rif. 46/3

ABBIGLIAMENTO

Abbigliamento per bimbi, tab. IX - X - XI - XIV, 1° cintura Torino, buon giro d'affari. Cedesi. Rif. 58/3
Abbigliamento intimo zona Santa Rita, arredamento nuovo, con possibilità laboratorio maglieria. Dilazioni. Rif. 60/2
Pelletteria cappelleria tab. IX - X - XI - XIV avviamento decennale 1° cintura posizione forte passaggio, locale 100 mq pagamento dilazionato. Rif. 73/3
Merceria pluriennale avviamento, zona commerciale, prezzo interessante. Possibilità dilazioni. Rif. 72/2

VARIE

Rivendita Sali, tab. XII - XIV con avviamento decennale in zona S. Rita, passaggio intenso, cedesi dilazionando. Rif. 19/4
Fiori piante zona M. Campagna, forte passaggio, prezzo interessante, cedesi concordando pagamento. Rif. 7/4
Lavanderia con avviamento ventennale in zona Mirafiori Nord, cedesi concordando pagamento. Rif. 15/4
Attività artigianale, vendita ceramiche artistiche e affini in zona centro. Cedesi prezzo decisamente interessante. Rif. 68/3
Mobilificio 490 mq zona Lingotto, avviamento pluriennale, cedesi concordando. Rif. 16/4
Studio e laboratorio fotografico, sviluppo scolorex, zona centro, avviamento pluriennale, prezzo interessante. Rif. 72/3
Ortopedia tab. IX - X - XIV zona centrale con avviamento pluridecennale, giro affari annuo 100 milioni, cedesi a prezzo di realizzo. Rif. 32/4
Concessionaria note marche motocicli, cicli e accessori con avviamento pluridecennale, zona centrale, 370 mq L. 600 milioni giro d'affari, cedesi concordando. Rif. 66/3
Carrozzeria zona Vanchiglia ampi locali, arredamento, giro d'affari dimostrabile, cedesi concordando. Rif. 2/4
Carrozzeria mq 170 con avviamento decennale, attrezzature nuove in Chivasso, cedesi concordando. Rif. 31/4
Cercasi socio per azienda 20 dipendenti, installazioni impianti elettrici, civili e industriali, zona Canavese, ottimo portafoglio clienti. Rif. 46/3

Gli immobili industriali e commerciali

CASAMERCATO AFFITTA centralissimo ufficio mq 90 composto di tre vani, ingresso servizi. Stabile signorile. Rif. C 9/4
CASAMERCATO AFFITTA locale uso deposito magazzino, mq 430 h mt 3,50, passi carrai. Zona San Paolo. Rif. C 12/4
CASAMERCATO AFFITTA prestigioso ufficio mq 200 centralissimo, 1° piano, stabile signorile. Rif. C 8/4
CASAMERCATO AFFITTA locale uso deposito, magazzino, lavorazioni leggere mq 700 h mt 4 passo carrato con rampa a Nichelino. Rif. C 9/1
CASAMERCATO AFFITTA capannone mq 700 h mt 6,40 predisposto carro-ponte L. 1.500.000 mensili in Alpignano. Rif. C 4/4
CASAMERCATO AFFITTA basso fabbricato mq 1000 h 4 mt, palazzina uffici mq 250 uscite laterali Settimo. No industria pesante. Rif. C 2/3
CASAMERCATO AFFITTA/VENDE capannone mq 3100 su 2 piani, area scoperta 1000 mq in Beinasco. No industria pesante. Rif. C 4-5/3
CASAMERCATO AFFITTA mq 110 composto di 3 grossi vani e servizi in palazzina Lungo Dora Colletta. Rif. C 12/1

AZIENDAL MARKET AZIENDAL SERVICE
del GRUPPO CASA MERCATO
C.so Massimo d'Azeglio 23 - 10126 TO
Tel. (011) 650.21.75

# Per la festa di Class il Libro dei Fondi.

IN COLLABORAZIONE CON LA SAN PAOLO INVEST

*Anche Lei è invitato a festeggiare il primo compleanno di Class. E' una festa coerente con la filosofia di Class e concreta come tutto ciò che ha stile.*
*Con Class di Maggio, in regalo: I Fondi in tasca, il primo libro completo (228 pagine) sui fondi di investimento, indispensabile per chi ha investito o intende investire il proprio denaro.*
*Con Class di Maggio, un'offerta eccezionale, che Le permetterà di acquistare in edicola Milano Finanza a condizioni privilegiate. E per iniziare degnamente il secondo anno di vita, Class lancia il Junior Master Class in collaborazione con la Ritz: 15 Borse di Studio all'Università LUISS, che verranno assegnate ad altrettanti laureati e neolaureati lettori di Class.*
*Class di Maggio è per Lei e per chi, come Lei, è parte viva e attiva della classe dirigente italiana.*

*È in Edicola Class di Maggio*

IL MENSILE DELLA CLASSE DIRIGENTE


# ECONOMICI

Gli annunci si ordinano presso: **TORINO**, via Roma 80 - via Maroncelli 32; **MILANO**, via G. Carducci 29; **BOLOGNA**, via Indipendenza 24; **CAGLIARI**, via Lanusei 83; **FIRENZE**, viale Matteotti 54; **GENOVA**, via Ceccardi 1/14; **IMPERIA**, via Bonfante 1; **MANTOVA**, corso Vittorio Emanuele 2; **MODENA**, via dei Gandini 19/1; **NOVARA**, corso Mazzini 1; **PADOVA**, piazza Giovanni XXIII 3; **PARMA**, via Mariana 2; **REGGIO EMILIA**, viale della Ghiaia 4; **ROMA**, via Quattro Fontane 16; **SASSARI**, portici Crispo 3; **SAVONA**, via Astengo 1/1; **SANREMO**, via Gioberti 47; oltreché presso tutti i corrispondenti della **Publikompass S.p.A.** Coloro che intendano inoltrare le loro richieste per corrispondenza possono scrivere a: **Publikompass S.p.A.**, corso Massimo d'Azeglio 60 — 10126 Torino. Il prezzo delle inserzioni deve essere corrisposto anticipatamente per contanti o vaglia. Sono esenti dal pagamento del numero di righe (minimo 3 la riga è composta di 36 battute, interspazi compresi) per la quale dalla Rubrica, con l'aggiunta delle imposte pari al 18% globale.

La tariffa è di L. 4500 la riga. **Rubrica 6:** operai/impiegati L. 3000, tecnici L. 2500 dirigenti L. 2000. **Rubrica 9 e 11** (domeniche) **L. 2500.** Avvisi urgenti dalla 6ª alla 8ª riga: il doppio. Inserti urgenti, dalla 5ª alla 8ª riga: il doppio. Inserti urgenti, dalla 9ª alla 12ª riga: il triplo.

In tema di offerta di impiego o lavoro, l'editore ricorda che la legge 9.12.1977 n° 903 vieta discriminazioni sul sesso e l'inserzionista è impegnato a rispettare tale legge.

## 1 Commerciali

**FALEGNAMERIA** vendesi, piallatrice Sicton 360, sega Centauro 800, squadratrice SCM, Garosa, via Aosta 3, tel. 235.742.

## 2 Affari e capitali

**A.A.A.A. ANCHE** senza garanzie subito prestiti fiduciari L. 1-50 milioni anche bancari. Viene domiciliato. G.B.I. 518.897.

**A.A.A.A. SUBITO** a tutti e senza tante storie prestiti sconto effetti per tutta Italia da L. 1 a 300 milioni L. 5 milioni pronta cassa 36 rate da L. 185 mila L. 100 milioni in 10 giorni 60 rate da L. 2 milioni 400 mila. V.le V. Collegno (To) corso Francia 121, tel. 011 780 4183.

**A.A.A.** A lire per qualsiasi problema 5 milioni L. 116.000 60 mesi, 10 milioni L. 232.000 60 mesi. Tel. 471.110.

**A TUTTI**
**PRESTITI IN GIORNATA**
Telefonare 01 / 582.368

**Ai dipendenti** e liberi professionisti finanziamo 3 milioni in giornata. Ad artigiani commercianti e statali 15 milioni in 5 giorni. Telefonare 505.403.

**ALFIM** finanzia in 3 giorni a tutti L. 10 milioni a rate di L. 403 mila. Prendiamo in considerazione anche protesti. Tel. 818.293 - 010.860 corso Unione Sovietica 371 Torino.

**COMUNICATO** per artigiani e commercianti. Se desiderate un finanziamento e/o desiderate vendere il vostro negozio o la vostra società scrivete a: Mediatrade a Alessandi Market (011) 850.2175 - Corso Massimo d'Azeglio 23, Torino.

**FINANZIARIA**

cede uffici corso Savona e Corso Torino 011 359.750 - 325.774.

**PERSONALIZZIAMO** i prestiti alla clientela. Fiduciari anche senza cambiali sino 10 milioni a 3 anni. Ipotecari e su stipendio sino 15 anni. Così milioni restano in tasca rapidi. Finsi 518.890 - 536.422.

Vi serve un prestito? Fin Nova s.r.l., è al vostro servizio per risolvere ogni vostro problema finanziario. Visite anche a domicilio. Telefonate al 831.304 - 832.433.

## 3 Aziende, negozi

**AFFARE** bar zona Circonvallazione cedo corso uffici incasso L. 500 mila al dì agevolazioni. Tel. 383.206.

**AFFARE** profumeria con licenza estetica e cabina solarium L. 40 milioni Studio Gropac, telefono 511.238.

**ANDORA** cedesi ottima posizione avviatissimo negozio casalinghi e vari. Tel. 0182 98 758.

**AZIENDAFFARI** A 6813 finanziando l'acquisto cede attività commerciali-industriali divisione del Gruppo Casaflan.

**AZIENDAL BROKER** 720.703 tratta ogni tipo di attività prima di acquistare o vendere consultateci senza impegno.

**BAR** corso Vittorio Emanuele vende occasionale punto di vendita vero ottimo. Tel. 557.0126.

**BAR** periferia zona Stadio incasso annuale L. 600 mila giorno più Totocalcio anticipo L. 60 milioni. Tel. 821.2272.

**BAR** grano corso con alloggio L. 1 milione al dì con prova affare cedo L. 250 milioni trattabili. Tel. 547.180.

**BAR** grano corso fronte mercato incasso L. 900 mila al dì con alloggio cedo anticipando L. 50 milioni. Tel. 530.470.

**BAR** super grano corso dò ampia prova incasso L. 350 mila giorno anticipando 35 milioni, iscritti Fisc. Tel. 521.2272.

**BAR** super ottima posizione su corso grano corso chiuso domenica anticipo L. 20 milioni. Studio L.S. vende 885.317.

**BAR** super 30 kg caffè settimana orario corso Tolcolcio cede nuclei familiari anticipo L. 120 milioni. Tel. 521.2272.

**BAR** tabacchi zona Gran Madre ottima posizione e giro d'affari splendidi vendesi. Tel. 385.298.

**BAR** torrefazione supermoderno - zona Centro uffici forte passaggio incasso garantito vendesi. Telefonare 380.810.

**CALZATURE** Borgaretto su piazza arredamento nuovo avviatissimo eccezionale permuta Shm Casa 808.7701.

**CAMAL** lavanderia rinnovo e nuova incasso L. 120 milioni annui L. 53 milioni. Studio Grosso, telefono 511.238.

**CROCETTA** formaggi salumi tabelle I VI XII XIV anche vuoto forte incasso cedo L. 45 milioni Frana 513.885.

**FORMAGGI** fabbrica incasso L. 135 milioni annui L. 45 milioni anticipo L. 25 milioni. Tel. 511.238.

**GASTRONOMIA** settimana formaggi forte passaggio ottima posizione agevolazioni Tel. 380.810.

**INTERCOM** 65.20 acquista per proprio cliente quota autofficina in Torino. Offresi apporto lavorativo e capitale.

**LAIQUERIA** centro nota rinomata pizzeria interno 40 coperti adatto famiglia. Tel. 747.729.

**NEGOZIO** bello centralissimo oggetti artistici regalo cedesi occasione. Tel. 518.088 Balma, via Sacchi 28.

**PELLETTERIE** calzature tabelle X XI XIV zona Fiorito buon giro affari cedesi L. 60 milioni. Rialchini 566.771.

**PRIVATO** cede avviatissima attività commerciale tabella XIV posizione centralissima ottimo reddito. Tel. 832.685.

**RIVENDITA** piena compreso muri tabelle I VII unica in zona signorile L. 100 milioni. Studio Grosso, telefono 511.238.

**SANREMO** centro bar più alloggio L. 45 milioni contanti L. 23 milioni in 36 mesi. Contratto 6+6. Tel. 0184 76.531.

**SETTIMO** centro cedesi prestigioso calzaturificio immobiliare vendo. Telefonare 800.4534.

**STELLA** 447.4802 bar bisogna arredamento nuovo su via commerciale cede causa trasferimento, divisioni.

**STELLA** 447.4802 - 447.6280 negozio con tabella XIV mq 150 zona centralissima predamano nuovo multiservizio.

**STELLA** 447.4802 cedesi licenza ambulante frutta e verdura posto fisso lunedì al sabato L. 500 mila al dì.

**STELLA** 447.6280 pasticcio gastronomia zona S. Rita favolosa posizione 2 vetrine, richiesta L. 45 milioni.

**STELLA** 447.6280 - 447.4802 bar super su via commerciale incasso sì dì L. 300 mila, richiesta L. 75 milioni. Divisioni.

**STELLA** 447.6280 pasticceria con laboratorio richiamare Torino unica in zona angolare multiservizio divisioni.

**STUDIO 583** vende via Roma bar di prestigio ottimo volume d'affari. Si esamina permuta. Telefonare 380.810.

**TABACCHERIA** corso Francia forte passaggio ottimo incasso dimostrabile agevolazioni. Tel. 383.963.

**TABACCHI** adiacenze via Roma posizione prestigiosa buon utile fortemente incrementabile. Frana 513.885.

**TABACCHI** cartoleria zona Porta Susa arredo moderno annui 270 milioni anticipo L. 150 milioni. Frana 542.101.

**TABACCHI** edicola con alloggio su via di forte passaggio anticipo L. 80 milioni. Studio L. B. vende affare 885.917.

**TABACCHI** profumi minuteria levata 17 milioni moderna incasso annuo 1 miliardo 300 milioni. Frana 513.885.

**TINTORETTERIA** clientela prestigiosa zona centrale corso Vittorio L. 45 milioni. Giulio Grosso, telefono 511.238.

## 5 Locali e negozi

### domande

**ACQUISTO** contanti fabbricato in Torino mq 1000 con accesso carrale indipendente, tel. 771.4777.

**INTERCOM** 65.20 ricerca locali commerciali, fondaccie, uffici, magazzini, negozi per affitto o acquisto.

### offerte

**A.A.A. AFFARISSIMO** libero piazza Statuto in palazzina piano unico mq 600 adatto uffici grandi ampia commerciale L. 900 mila al mq. Fidelcase 505.608.

**A.A. FIDELCASE** 506.608 vendo Barriera Milano complesso industriale composto da magazzini mq 1500 palazzina uffici area di manovra e accesi carrai.

**A. CAPANNONE** mq 300 uffici passo carrai servizi per deposito o attività commerciale simile. Tel. 959.4845.

**AFFITTASI** in zona Mirafiori Sud locale adibito mq 800 con 2 ingressi carrai. Tel. 384.491.

**AFFITTASI** locale industriale adatto a tutti tipi di lavorazione, magazzinaggio mq 6450 coperti mq 10 mila scoperti zona corso U. Sovietica. 818.532.060.

**AFFITTASI** piazza Benefica ufficio signorile piano rialzato grande ingresso e locali servizi mq 185 parzialmente arredato moderni ed uso medico dentista L. 2 milioni 800 mila più spese. Aceta 597.774 - 596.607.

### ALMENDRERO

immobile nel Canavese 1000 mq su 4000 a verde, vendo libero Comital 548.173.

**BOX** 3 auto vendesi in via Torini nel cortile aceto anche come magazzino L. 42 milioni dilazioni Berini 518.801.

**CAPANNONE** Grugliasco adiacenze Bertone mq 800 con palazzina uffici mq 300 passo carrabile vendo. Tel. 581.038.

**CENTRALI** liberi via Bava 18 ufficio e pianta aperta con area posteggio privata metrature disponibili da 450 a 5000 mq palazzo recente, prestigioso, prezzi convenienti, mutuo agevolato. Tel. 557.5056.

### CENTRO

ultimo piano commerciale luminoso 250 mq pianta aperta vende libero Comital 548.123.

**COLLEGNO** capannone industriale libero vendesi attrezzatissimo mq 1000 servito centrale gas metano. Tel. 512.811.

**CONSULCASE** 539.323 vende zona S. Paolo in stabile signorile muri negozio lamera L. 36 milioni.

**CORSO** Francia (Mirafiori) nuovo piccolo giugno mq 110 ufficio studio ambulatorio piano terra. Mutuo. Tel. 0121 56.331.

**CORSO** Vercelli oltre piazza Rebaudengo vendesi libero blocco fabbricato mq 200 con passo carrabile. Finci 505.691.

**EBIM** libero prossi corso Telesio vende ampio box per 1 posto auto, dilazioni. Tel. 518.012.

**EXPOCASE** 504.263 affitta via Petron locale seminterrato di 400 mq uso magazzino/showroom L. 1 milione al mese.

**EXPOCASE** 500.456 affittasi corso Grosseto magazzino seminterrato mq 1360 2 passi carrai servizi L. 2 milioni.

**FIRIM** 521.759 libero Torino Esposizioni corso Dante locale commerciale mq 500 con uffici, servizi ed accessi carrai, in casa ultrasignorile, ottimo stato ed ampio utilizzo. Facilitazioni mutuo.

**FIRIM** 585.902 libero piazza S. Giulia negozio con abitazione alloggio 2 camere cucina adatto uso artigianale.

**FIRIM** 585.902 libero Torino esposizioni corso Dante locale commerciale mq 500 con uffici, servizi ed accessi carrai, in casa ultrasignorile. Ottimo stato ed ampio utilizzo. Facilitazioni e mutuo.

### LEINI'

capannone recente 1000 mq, impiantistica sportiva, comodo autostrada vende libero Comital 548.123.

**LIBERO** Vanchiglia vendesi magazzino o laboratorio mq 220 con passo carrabile. Facilitazioni pagamento. Tel. 505.091.

**LIBERO** via S. Donato vendesi muri negozio semiarredato magazzino cantina totali mq 340 circa. Medioclase 509.163.

**LIBERO** via S. Donato vendesi signorile negozio mq 120 con servizi 3 vetrine. Mutuo. Telefonare 505.091.

**LOCALE** commerciale zona corso Belgio nuovo mq 176 più 180 mq seminterrato. Studio Grosso, tel. 511.238.

**MURI** officina corso Belgio libero 1000 mq 250 più mq 80 scantinato L. 100 milioni. Studio Grosso, tel. 511.238.

**NEGOZIO** zona piazza Matteotti mq 60 con retro 2 cantine comunicanti, posto auto L. 85 milioni Berini 518.801.

**UFFICIO** angolare signorile 1° piano corso Sommeiller sopra 6 vani tripli servizi mq 210 affittasi. Tel. 544.568.

**VIA** Caramagna presso Fiat Lingotto vendesi libero locale mq 85 passo carrabile uso magazzino/ufficio. Finci 505.691.

**ZONA** Mercati Generali negozio 120 mq con locali sottostanti 200 mq volendo ingresso carrabile altri mq 200 vendo. Tel. 535.801.

## 7 Offerte lavoro e impiego

### operai, autisti, fattorini

A tutti i pensionati/e vorreste arrotondare le vostre pensioni in un modo facile ed intelligente? Noi abbiamo trovato la soluzione e questo vostro problema. Telefonateci subito 011 548.854.

**CERCASI** tubisti saldatori elettricisti, meccanici montatori. Telefonare 801.2562.

**OFFRO** alloggio e stalla a coppia domestici referenziata senza figli. Telefonare mattino 892.089.

**Si ricercano** urgentemente n° 2 pensionati/e per semplice lavoro assieme ed altamente remunerativo da svolgere nella propria zona di residenza. Per ulteriori informazioni chiamateci subito allo 011 544.477.

**SOCIETA'** selezione personale per facile lavoro di collaborazione età 20 anni massimo residenti esclusivamente in Grugliasco, Collegno, C. Vica, Moncalieri. No vendita. Tel. 360 684 ore 9-12.

### impiegati

**CERCASI** acquisitore/trice vendite/trice settore immobiliare. Offresi stipendio alle provvigioni. Si richiede esperienza e dinamismo. Telefonare 694.705.

### OPPORTUNITÀ

giovani da addestrare con corso tecnico pratico ed inserire quali programmatori presso società richiedenti. Per informazioni tel. dalle 9 alle 12 e 557.8772.

### DIRETTORE COMMERCIALE

gruppo immobiliare presente su tutto il territorio nazionale nell'ambito di una pianificata strategia di sviluppo di una nuova linea commerciale articolata su più uffici ubicati in Milano e nelle città/e del immediato hinterland ricerca direttori/trici o agenti immobiliari cui affidare la gestione e lo sviluppo nell'area di competenza, preferibilmente abbinato ad alti livelli di mercato. Telefonare 02 481.6646.

*(continua)*

Battute, ironie e maldicenze sull'insolita proposta

# VIAREGGIO, IL COMUNE INTENDEREBBE VENDERE LA PASSEGGIATA A MARE

*La proposta è dell'assessore al Turismo: potrebbe contribuire a ripianare il deficit del bilancio. Perplessità nelle forze politiche e scetticismo tra gli operatori privati. Per alcuni è solo una trovata pubblicitaria in vista dell'estate*

VIAREGGIO — La gente ne parla in piazza, al caffè, dopo cena a veglia. Ci sforna sopra battute, maldicenze e ironie. Insomma è l'argomento del giorno, sulla bocca di tutti. Si tratta naturalmente, della storia che il Comune di Viareggio intenderebbe vendere, magari a lotti, la passeggiata a mare. C'è chi dice che è una «bubbola», cioè una bolla di sapone, un'invenzione, una presa in giro, ovvero una «zingarata», da far crepar d'invidia Ugo Tognazzi e gli amici suoi. Qualcuno ci intravede invece una bella trovata in chiave turistica.... Insomma un po' di pubblicità che fa sempre comodo, segnatamente in vista dell'estate, tesi quest'ultima che non sembra neppure troppo peregrina se appena si pensa che la proposta, di vendere la celebre passeggiata di Viareggio, per fare soldi e ripianare il bilancio comunale viene addirittura dall'assessorato per il turismo, Moreno Bucci (psi), che ne è stato fautore assieme con il consigliere di minoranza Guido Gemmi della dc, e ha fatto persino — così raccontano — balenare l'occhio del dollaro di Paperon de Paperoni al presidente dell'Azienda di soggiorno e turismo, Giuseppe Antonini, quando ha sentito parlare della possibilità di introitare qualcosa come 15-18 miliardi tutti d'un colpo.

Eppoi il discorso non è mica venuto fuori durante una chiacchierata al bar: è esploso come una bomba, nel pieno di una riunione che ha tutti i crismi ufficiali. Si tratta infatti dell'ultima «sfornata» della Commissione consiliare nominata dalla giunta comunale con l'incarico di mettere a posto le cose, ovvero i contratti e le convenzioni con i privati che, con negozi, bar, cinema, locali di vario genere occupano sin dagli Anni Trenta le aree lungo tutta la passeggiata, ovvero quella che è considerata il salotto di Viareggio.

Da queste aree che furono assegnate tra il 1924 e il 1930, il Comune ci ricava oggi una miseria di affitto, circa 200 milioni all'anno, ed esattamente 3 mila lire al metro quadro per le costruzioni ad un piano; 5 mila lire per quelle a tre piani (sopra numerosi negozi ci sono infatti fior di appartamenti). Proprio in questi giorni il Comune aveva deciso di rivedere gli affitti, le convenzioni con i privati, anche perché se una decisione non viene presa entro il 30 giugno, tutto è destinato a restare com'è, per altri cinque anni.

Così fra coloro che volevano aumentare magari ad equo canone e chi sosteneva che non si poteva calcare la mano sui concessionari (anche per evitare una escalation di costi sulle spalle di chi gestisce locali ma in subaffitto) è venuto fuori l'assessore Moreno Bucci con la proposta che ha sollevato il «putiferio». Proposta che da principio non è stata neppure presa troppo sul serio, poi vista la reazione scandalizzata dei comunisti, dei socialdemocratici e dei liberali e in presenza delle titubanze del sindaco, anche lui socialista, Angelo Bunuccelli («*La giunta deve ancora esaminare il problema; aspettiamo le conclusioni della commissione*»), ha dato la stura alle polemiche più feroci. Moreno Bucci, tuttavia, non demorde: «*Con una simile operazione si può mettere in cassa una montagna di miliardi. Il Comune ha estremo bisogno di soldi. Ci sono un sacco di opere pubbliche urgenti che aspettano; si tratta quindi di scegliere come governare...*».

Non si scompongono i proprietari di boutiques, i gioiellieri, i ristoratori, insomma tutti i beneficiari da un provvedimento emanato nel tempo che fu e che godono tuttora del privilegio della prima fila sul viale che è un po' l'Eldorado viareggino, ritrovo estivo dei villeggianti di tutta la Versilia e teatro del Carnevale d'Italia. Tutti infatti sono certi che tutto resterà com'è sempre stato. La pensano così anche i comuni mortali che proprio per questo si sfogano con le battute ironiche: «*Ai Bucci e ai Gemmi un carro di Carnevale per l'anno prossimo non glielo leva nessuno*», promettono i più vendicativi.

**Omero Marraccini**

● ALESSANDRIA — (s. bas.) Le Valli Curone, Grue e Ossona costituiscono una delle zone più belle dal punto di vista paesaggistico e intatte della provincia. L'interesse turistico intorno a loro è molto aumentato in questi anni, le varie pro loco sono molto attive e l'Amministrazione provinciale proprio in questi giorni ha pubblicato un volumetto che si propone il rilancio turistico delle tre valli. Il volumetto «Una vacanza nelle valli Curone, Grue e Ossona» i cui testi si devono alla professoressa Wanda Piaggi Raccagni, è opuscolo assai colorato, ben fotografato, impaginato in modo accattivante e relativamente nuovo, anche se non mancano alcuni difetti.

*Una nuova chirurgia dell'occhio*

# OCCHIALI IN SOFFITTA CON LA LENTE «VIVENTE»

PAVIA — Importantissimo passo avanti della chirurgia oculistica. Bioingegneria avanzata, impiego di computers, tecniche sofisticatissime sono alla base di un nuovo, rivoluzionario metodo di chirurgia oculistica: la epicheratofachia, ovvero una lente a contatto «vivente». Niente occhiali o lenti a contatto, niente vetro né fibra ma solo tessuto umano: una piccola parte della cornea di un donatore defunto che viene impiantata sopra la cornea di un ricevente.

Una volta innestata nell'occhio la piccola parte di tessuto biologico, permette di correggere definitivamente tutti i difetti visivi: dalla miopia anche grave alla mancanza di cristallino negli operati di cateratta, dalla ipermetropia agli astigmatismi di qualunque grado, alle alterazioni della curvatura della cornea come il cheratocono.

Pioniere italiano della nuova e rivoluzionaria tecnica di chirurgia oculistica è il professor Aldo Fronterré, di Pavia, aiuto alla clinica oculistica del Policlinico universitario San Matteo di Pavia, diretta dal professor Giulio Morone.

Il professor Fronterré è il primo chirurgo a praticare in Italia la nuova tecnica messa a punto dall'americano Herbert Kaufman, presso la Louisiana State University di New Orleans.

L'elenco dei vantaggi della epicheratofachia è lungo. La prima miglioria, per esempio, è che si tratta di una tecnica reversibile, che non comporta l'apertura del bulbo oculare e se la lente naturale dovesse cadere per un incidente o una malattia potrebbe essere sostituita da un'altra. Chi non vuole o non può portare occhiali, non deve far altro che ricorrere a questa lente naturale.

Si comincia con lo studiare il paziente per calcolare con precisione i parametri della lente che dovrà ricevere. Dalla cornea di un donatore viene ritagliato un dischetto del diametro inferiore a un centimetro, una porzione minuscola destinata a trasformarsi nella lente a contatto vivente.

Ma prima dovrà essere pressata e collocata in un tornio speciale, dove verrà congelata sotto il controllo di un computer, sino a quando non avrà raggiunto una durezza metallica. Il lentischio verrà poi tagliato e tornito, perché si adatti alla perfezione all'occhio del paziente che verrà sottoposto ad operazione, quindi liofilizzato per conservarlo perfettamente eliminando le cellule, che presentino fenomeni di necrosi.

L'intervento è in anestesia generale. L'occhio sottoposto all'operazione rimane bendato per ventiquattr'ore e due giorni dopo l'intervento il paziente potrà essere dimesso e tornare a casa. Nel giro di una settimana le bende potranno essere abbandonate e il paziente si ritroverà con una vista perfetta, da dieci decimi.

Gli specialisti in oculistica prevedono, che presto, donatori permettendo, ogni anno, solo in Italia si realizzeranno decine di questo nuovo tipo d'intervento chirurgico.

Gli occhiali, insomma, sembrano destinati a diventare ben presto un ricordo del passato, forse buono per i musei.

**Amedeo Lugaro**

*Le indagini degli esperti svelerebbero movimenti finanziari tre volti superiori a quelli scoperti in Italia*

# UNA PERIZIA DELLA BANCA D'ITALIA FORSE DIRA' A QUANTO AMMONTA IL PATRIMONIO DI CIANCIMINO

PALERMO — Malgrado siano state sollecitate con insistenza le banche svizzere hanno mantenuto rigorosamente il «top-secret» sugli affari dell'ex sindaco di Palermo, Vito Ciancimino nella Confederazione Elvetica. Secondo gli investigatori il segreto bancario imposto in Svizzera tra l'altro dalla Union Banques Suisse di Losanna coprirebbe movimenti finanziari di tre o quattro, forse addirittura cinque volte superiori a quelli fino ad ora scoperti in Italia.

Il patrimonio dell'ex sindaco democristiano di Palermo finora sequestrato in Italia (suoi poi dalla dc) accusato di essere un mafioso e da circa due anni al confino a Rotello in provincia di Campobasso, ammonta a dieci miliardi di lire.

Si tratta prevalentemente di proprietà immobiliari che secondo i giudici del tribunale di Palermo che inviarono Ciancimino in soggiorno obbligato, derivano «dall'esercizio strumentale del potere politico, dalla capacità di inquinamento delle istituzioni, dalla inveterata attitudine ad assicurarsi il controllo, ai fini di profitto personale e di gruppo, di tutte le gestioni a cui è interessata la pubblica amministrazione».

Una perizia con allegata una documentazione fittissima (si tratta di ben 31 mila pagine) è stata depositata nella cancelleria del tribunale di Palermo da tre ispettori della Banca d'Italia che per conto dell'autorità giudiziaria hanno indagato per quasi due anni sulle operazioni bancarie di Vito Ciancimino. La perizia tiene conto fra l'altro di alcuni movimenti di capitale effettuati da Vito Ciancimino e dai figli maggiori, Giovanni e Sergio, anche oltre l'Atlantico, in particolare in Canada.

Tra le carte sequestrate ad un «consulente finanziario» Michel Poma, un canadese che, secondo gli inquirenti era al servizio delle «famiglie» mafiose di New York e che fu ucciso nel Quebec, fu trovata tra l'altro una distinta di accreditamento di 5 mila dollari canadesi su un conto intestato ai due giovani Ciancimino presso la Canadian Imperial Bank of Commerce di Montreal.

Il ritrovamento della ricevuta fece scattare ulteriori accertamenti e la polizia canadese potè stabilire che in realtà i due figli di Vito Ciancimino, già allora nell'occhio del ciclone, avevano acquisito proprietà immobiliari a Montreal per un ammontare di 3 milioni e 900 mila dollari canadesi.

Fu trovata traccia anche di un versamento in contanti di 350 mila dollari. In seguito a queste indagini Vito Ciancimino fu accusato di associazione mafiosa e di esportazione illegale di capitali. Per quest'ultimo reato sono stati da tempo incriminati anche Giovanni e Sergio Ciancimino.

Sulla base dell'esito della perizia bancaria, è probabile che l'ex sindaco Vito Ciancimino venga quanto prima nuovamente interrogato dal giudice istruttore del tribunale di Palermo Giovanni Falcone.

**Antonio Ravidà**

# SENO MILIARDARIO

L'attrice Serena Grandi ha assicurato il seno per un miliardo, cifra quattro volte superiore a quella concessa alla Monroe

*Ieri la sentenza del tribunale di Verbania*

# E' FALLITA L'OMEGNA CALCIO DOPO 80 ANNI DI CAMPIONATI

OMEGNA — Il tribunale di Verbania ha dichiarato ieri il fallimento dell'«Omegna Calcio - 1906» s.r.l. rappresentata dall'amministratore unico Domenico D'Antuono.

Nel tardo pomeriggio il pretore dottor Sergio Napolitano ed il curatore fallimentare dottor Roberto Guasi hanno ordinato di porre i sigilli di legge alla sede sociale presso lo stadio Liberazione.

Un altro colpo di scena dunque della gestione D'Antuono che al fallimento sul piano sportivo (in due stagioni l'Omegna ha avuto un impressionante calo di rendimento ed è sceso dalla C2 alla Promozione) va aggiunto quello sul piano finanziario arrivato quasi a proposito a fine campionato dopo che molte istanze di fallimento erano state momentaneamente tacitate con effetti poi finiti sul bollettino dei protesti oppure sistemate alla meglio con scadenze lunghissime.

La notizia del fallimento ha profondamente amareggiato i tifosi che per molti tempo hanno appassionatamente sostenuto la squadra anche nei momenti difficili della conduzione societaria.

Essi vedono finire così ingloriosamente una società che aveva oltre ottant'anni di vita e, piccola squadra di provincia, aveva saputo inserirsi ad un certo livello e formare giocatori che hanno conosciuto il successo nelle serie superiori.

**a. mar.**

*E' un cucciolo «abbandonato»*

# LASCIANO LEONE VICINO ALLO ZOO

PISTOIA — (d. ber.) Sorpresa e stupore martedì mattina al piccolo zoo di Pistoia: legato alla cancellata esterna, un leoncino impaurito di circa 6000 mesi, abbandonato probabilmente durante la notte, chiedeva non lo sguardo aiuto alla guardia giurata che apriva l'ingresso.

Docilmente si è lasciato trascinare e rinchiudere in una gabbia di fortuna in un locale attiguo a quello che ospita due coppie di leoni che non godono certo di un grande spazio.

L'animale ancora piccolo per età e corporatura (pesa tuttavia già 70 kg) gioca volentieri ed è in grado di provocare, involontariamente, profonde ferite con denti e unghie. Il fatto poi che necessiti attualmente di circa 1 chilogrammo di carne al giorno deve aver indotto i proprietari a disfarsene nel modo, secondo loro, meno indolore.

GRUPPO D'ACQUISTO IMMOBILIARE

ACQUISTIAMO DIRETTAMENTE
APPARTAMENTI LIBERI IN TORINO E CINTURA
DOTATI DEI SERVIZI PRINCIPALI
PAGAMENTO PER CONTANTI

**PARELLA** - Via Viverone libero ingresso camera tinello cucinino servizi 2 balconi L. 38 milioni sufficienti 4 milioni in contanti e comode dilazioni.
**CORSO UNIONE SOVIETICA** - Libero ingresso camera cameretta cucina bagno cantina L. 48 milioni sufficienti 12 milioni in contanti e rate da L. 367.200.
**MIRAFIORI** - Via Portofino libero ingresso camera tinello cucinotta bagno ripostiglio cantina stabile recente con ascensore. Mutuo.
**ZONA BARCA** - Strada Berlotta casetta completamente ristrutturata composta da soggiorno 2 camere cucina servizi L. 80 milioni ampiamente dilazionabili.
**CORSO FRANCIA** - Libero ingresso camera ampia cucina bagno 2 balconi 2 are stabile con ascensore L. 44 milioni rateabili.
**CORSO SVIZZERA** - Libero ingresso 2 camere tinello cucinino servizi stabile recente con ascensore e riscaldamento centrale. Mutuo.
**CIT TURIN** - Via Grassi libero ingresso 2 camere cucina abitabile bagno cantina 2 balconi L. 62 milioni dilazionabili. Anticipo 10%.
**CORSO MONTECUCCO** - Libero ingressi salone 3 camere cucina doppi servizi box stabile signorile con giardino condominiale. Permuta.
**VALENTINO** - Libero ingresso camera tinello cucinino bagno ripostiglio cantina mq 65. Stabile recente con ascensore. Mutuo.
**GRUGLIASCO** - Adiacenze corso Allamano libero in palazzina ingresso 3 camere ampia cucina doppio bagno cantina autorimessa fermo giardino condominiale.
**POZZO STRADA** - Via Premuda libero ingresso camera tinello cucinino bagno cantina terrazzo posto auto mutuo fondiario all'11,75%.
**CENTRO** - Via San Massimo libero immediato ristrutturato ingresso ascensore camera cucina spogliatoio bagno. Dilazioni e permuta.

Cso F. Turati 41/C - 10128 Torino
TEL. (011) 56.23.19 - 59.17.52

# CONDANNATO DOMESTICO TRUFFATORE

FIRENZE — Accusato di aver estorto denaro ai suoi datori di lavoro, un industriale milanese con villa e azienda agricola all'Impruneta, presso Firenze, il domestico, giardiniere, suttata tuttofare di origine sarda Angelo Domenico Beccu, 33 anni, è stato condannato dal tribunale di Firenze per un reato più grave: rapina. Gli sono stati inflitti tre anni e sei mesi di reclusione e un milione e mezzo di multa, nonostante le sue proteste di innocenza. I giudici hanno creduto alla versione della vittima, l'imprenditore Luigi Bertet, 71 anni, presidente di diverse società finanziarie e industriali e dell'autodromo di Monza.

Bertet denunciò ai carabinieri di essere rimasto vittima di una estorsione da parte del suo cameriere. Minacciandolo, il domestico si sarebbe fatto consegnare due assegni per quasi 40 milioni.

Il Beccu ha sostenuto ieri in aula che il Bertet gli consegnò 20 milioni come prestito per acquistare la casa e gli altri 20 milioni come liquidazione.

# PANTERA E CAVALLINO, CON ELEGANZA HOMMAGE A FERRARI FIRMATO CARTIER

DAL NOSTRO INVIATO

MILANO — L'automobile può essere paragonata ad un gioiello?

Se lo dice Cartier, che di gioielli se ne intende forse più di chiunque altro al mondo, c'è da crederci. Ma, attenzione: non regaliamo questo attributo a tutta la produzione automobilistica, indistintamente. C'è auto e auto, come c'è gioiello e gioiello. E per Cartier il gioiello è Ferrari.

Formula Uno, gran turismo, persino il motore. Non ha molta importanza. Il fatto che su ogni pezzo compaia il cavallino rampante offre già di per sé le garanzie più ampie. D'altra parte Cartier ha fatto di un altro animale, la pantera, il suo simbolo: e quindi qualche analogia esiste.

Nobiesse oblige. E Cartier dedica a Ferrari, all'uomo e alla sua ultraciniquantennale produzione un hommage, una mostra, che rende onore al Grande Vecchio di Maranello e, con lui, al design ed alla cultura italiani. Enzo Ferrari è un mito vivente, «nato — sostengono i responsabili di Cartier — nome nascono, in Italia, le cose migliori: dalla mano dell'uomo, artigianalmente. All'origine c'è, cioè, un uomo deciso a far da sé, a modo suo, quello che non si era fatto prima. E che nel farlo non trascura nessun aspetto, tecnico e estetico che sia. Di qui nasce quell'unicità, quella non imitabilità che fa del prodotto uno status symbol e che trasforma l'azienda produttrice in azienda leader, punto di riferimento mondiale».

E così spiegano il perché di questo hommage a Ferrari: «Per Cartier, nato come artigiano del gioiello e diventato presto artista del gioiello e uno dei miti più persistenti che si ricordino nella storia moderna, Ferrari ha il fascino di una storia parallela, giocata su un campo tutto diverso ma con esiti analoghi».

Un'analogia-differenza che si riflette anche nei simboli animali delle due Case: la pantera, simbolo di voluttà femminile, e il cavallino, segno di mille battaglie, e non soltanto sportive.

Ferrari, l'uomo e la sua arte, saranno dunque i protagonisti di una grande mostra che si aprirà il 22 maggio prossimo sui quindici ettari della Fondazione Cartier, a Jouy-en-Josas.

Gli organizzatori di questo hommage si sono assicurati quanto di meglio e di più raro c'è al mondo della produzione Ferrari: otto berline, sei vetture di Formula Uno, sei coupé, una dozzina di motori, un monoposto. Andrée Putman (lo stilista che ha arredato la *showroom* dei più celebri negozi parigini e, ultimamente, il Palladium, la più grande discoteca di New York) è partita, nell'allestire questa rassegna unica al mondo da un'idea-base: perché l'auto ha influenzato ed influenza tutto il nostro modo di vivere, ecco che emerge un volto inedito di Ferrari, quello dell'artista dei nostri tempi. Contemporaneo, per l'appunto, e primo fra tutti a esportare il made in Italy come il meglio dello stile, quindi della classe e della bellezza, cioè dell'arte di oggi.

L'hommage a Ferrari è stato realizzato attingendo nelle collezioni di Bettoo (monoposto di Formula Uno) e di Bardinon. Da quest'ultima raccolta sono stati presi in prestito una ventina di modelli mai presentati prima al pubblico.

Dieci grandi fotografi (da Fontana a Bourdin, da Horvat a Sieff, da Binns a Boonot) esporranno la loro interpretazione del mondo e del mito Ferrari. Cartier ha realizzato per l'occasione 50 modellini del motore 312 Boxer in argento massiccio ed altri 50 in argento e oro. Dieci pezzi da amatore, tutti gioielli irripetibili. Come le vecchie, gloriose automobili del Grande Vecchio di Maranello.

**Eugenio Ferraris**

● NAPOLI — Le ultime scoperte relative alla modificazione delle proteine e ai loro effetti sull'invecchiamento, sulle manipolazioni genetiche e sulla formazione del cancro, saranno al centro di un simposio internazionale in programma dall'11 al 15 maggio ad Ischia. Si discuterà delle proteine negli organismi invecchiati e delle mutazioni proteiche correlate a processi cancerogeni.

BLUEFIN
IN GIORNATA
PRESTITI SULLA FIDUCIA

BF
FINANZIAMENTI AD IMPRESE ARTIGIANI E COMMERCIANTI
SCONTO DI CAMBIALI E TRATTE
PRESTITI PER DIPENDENTI A TASSI BANCARI

011-852.026 TORINO
CERCASI AGENTI PER ZONE LIBERE

dal 1929
Furbatto
immobili
STUDIO IMMOBILIARE DOTT. R. FURBATTO
VIA GUARINI A ANGOLO PIAZZA LAGRANGE - TORINO
TEL. 011 - 544566 - 540905

SABET
TAPPETI
PERSIANI
P.ta Madonna degli Angeli 2 (ingresso cortile)
Tel. 553.022 TORINO

# ECONOMICI

## 7 Offerte lavoro e impiego

### impiegati

**IMPIEGATO/A** ministeriale con auto pratico contabilità semplificata ditta artigiana assume completa formazione. Gianna, via Aosta 3, telefono 235.743.

**IMPORTANTE** gruppo assicurativo seleziona numero chiuso di nuovi collaboratori. La selezione, superata la fase iniziale, continuerà in modo meritocratico verso una carriera di successo. Età minima 25 anni. Telefonare 532.745.

**RAGIONIERA/E** collegiata/o e nominata da gruppo consulenti altri settori per completamento gamma servizi. Clienti, ufficio, autonomia professionale garantiti. Tel. 011 812.773.

**SOCIETA'** di consulenza ed intermediazione finanziaria ricerca funzionari di vendita. Si richiede esperienza almeno biennale già acquisita nella vendita di servizi. E' previsto un periodo di training, si offre una retribuzione commisurata alle effettive capacità. Tel. al 6820.

**SOCIETA'** di consulenza ed intermediazione finanziaria ricerca segretaria con diploma in ragioneria, si richiede semidirezione ed rapporto diretto con il pubblico. Tel. al 6820.

**SOCIETA'** immobiliare cerca n. 3 funzionari/e massimo 30enni e cui assegnare zone in esclusiva, richiedesi: mentalità imprenditoriale, forte ambizione autonomia capacità commerciali ed organizzative. Offresi assistenza ufficio e immagine altamente rappresentativi possibilità alti guadagni, sarà titolo preferenziale una breve esperienza nel settore immobiliare. Tel. 668.980.

### tecnici

**SOCIETA'IMPIANTISTICA** privata ricerca ingegneri esperti meccanico elettrici per affidamento progettazione gestione manutenzione impianti tecnologici. Richiedesi: disponibilità, professionalità, residenza preferibile stabilimento ubicato in km 25 Torino. Inviare curriculum dettagliato a: «Publicompianti 57 — 10100 Torino».

### dirigenti

**IMPORTANTE** società per azioni operante nella consulenza finanziaria ricerca consulenti esperti in pratiche di finanziamento agevolato e credito. Per collaborazione su propria clientela. Si esamina la possibilità di compartecipazione attiva-na. Telefonare 596.333.

## 8 Rappresentanti

**DPA** per apertura nuove filiali in Torino e provincia cerca giovani massimo 30anni automunniti per lavoro interessante e ben remunerato, ottimo corso di formazione professionale fisso mensile più provvigioni. Possibilità di guadagno iniziale L. 2 milioni. Telefonare (011) 349.7969.

## 15 Autovetture

**ACQUISTA** auto d'occasione Fiat Lancia Alfa A 112 Y10 R5 Golf piazza Manno 18 angolo corso Grosseto. Tel. 739.2364.

**ARGENTA** BX 84 unproprietario ottima occasione vende permuta Auto 848, corso Giulio Cesare 7, tel. 521.3078.

**AUDI** 80 1600 grigio metallizzato da immatricolare pronta consegna Auto 848 corso Giulio Cesare 7, tel. 521.3678.

**AUTOGROUP** S.p.A., c. Giulio Cesare 334, tel. 202.835 vende permuta rateizza: Audi 100 CD turbo diesel chilometrazzatore '85, Audi 100 CD 2000 '83, Peugeot 205 GTI '86, Alfa Romeo Giulietta sedano gas '82, Lancia Thema 2000 ie '85, Renault 9 TDE '83, Y10 Fire '86, Lancia Prisma diesel '84-'85, garanzia 12 mesi

**BMW** 525 i 1985 A.B.S. autobloccante, T.R.X. Recaro computer, Bmw 323 i 1984 condizionatore cerchi lega cambio sport autobloccante, Bmw K100 RS 1985, Bmw 90 S 1978 calce art. c. Torino 83, tel. 505.253.

**FERRARI** Testa Rossa, Range inversione 4 p. Porsche Carrera 3200, Mercedes 190 E, 230 18v, 280 Sec, 380 SE, 500 SE. Audi 4. Mercizi Superiori, 011 883.885.

**FUORISTRADA** usato acquisto pagamento contanti. Tel. 638.834.

**Icar** ICAR acquista in contanto l'usato di tutte le marche e modelli. Corso Giulio Cesare 229 (p. Derna) Torino, tel. 011 267.067 - 267.067.

**Icar** ICAR la concessionaria Alfa Romeo più frizzante in città, è aperta per presentarvi e offrirvi pronta consegna tutta la gamma 1987 e l'usato selezionato e particolarmente condizioni di pagamento. Corso Giulio Cesare 229 (piazza Derna) - Torino, tel. 011 267.067 - 267.067.

**JAGUAR** 5,3 HE 85 bianca full optionals pochi km con garanzia vende permuta rateizza Fiorauto, corso Turati 13/D.

**MASERATI** 420/85 full optionals pochi km con garanzia vende permuta rateizza Fiorauto, corso Turati 26/D.

**PRIVATO** vende Gino coupé 2400 bellissima. Tel. 721.980.

**ROVER** 2000 benzine nuova da immatricolare L. 19 milioni più immatricolazione. Fiorauto, corso Sommeiller 4.

**ROVER** 216 E F.I. 86 full optionals pochi km con garanzia vende permuta rateizza Fiorauto, corso Sommeiller 4.

**SAAB** 900 T Aero 85 anti gli optionals pochi km con garanzia vende permuta rateizza Fiorauto, corso Turati 13/D

**SKODA** 130 L la nuova 1300 durata ultradecennale 5 mesi garanzia accurata conveniente L. 7 milioni 858 rata chiavi in mano. Automar v. Torino 50, tel. 266.178.

**VOLVO** 740 Gld 84 full optionals pochi km con garanzia vende permuta rateizza Fiorauto, corso Turati 13/D

## 18 Acquisto alloggi

**A.A.A. ASTIGIANO** acquista per insediamento in Torino alloggio mq 100 in bella zona casa ascensore. Tel. 503.180.

**ACQUISTASI** camera cucina o bilocale bagno libero in Torino con tutti i servizi. Pagamento per contanto. Tel. 532.408.

**ACQUISTASI** libero piccolo alloggio 1-2 camere cucina bagno. Tel. 748.0887.

**ACQUISTASI** libero camera tinello cucinino bagno zona S. Rita o limitrofe anche da ristrutturare. Tel. 697.834.

**ACQUISTASI** solo privatamente 2 camere tinello servizi massimo 20 anni. Tel. 538 722 negozio, tel. 619.3808.

**ACQUISTASI** 2 camere tinello o cucina recente ascensore bello libero prezzo discussioni L. 70 milioni. Tel. 532.408.

**ACQUISTASI** 2 camere tinello in Torino libero in qualunque zona pagamento contanti. Tel. 748.0887.

**ACQUISTASI** 2-3 camere cucina possibilmente rscalcamento pagamento in contanti. Tel. 481.114.

**ACQUISTO** alloggio (anche non libero subito purchè entro ottimo utilizzo) mq subito saldo consegna chiavi. Tel. 519.369.

**ACQUISTO** alloggio libero 2-3 camere cucina servizi da privato in bella zona pagamento contanti Tel. 696.113.

**ACQUISTO** alloggio libero in Torino 2-3 camere cucina bagno zona Francia S. Rita Crocetta S. Paolo. Tel. 636.5849.

**ACQUISTO** privatamente alloggio da Torino a Rivoli 2-3 camere tinello cucinino servizi in contanti. Tel. 956.9349.

**CARAMERCATO** 55.85 Pagabenecconi alloggi stabili vista ogni zona c. M. D'Azeglio 23. Aperto sabato pomeriggio.

**COMPRO** privatamente alloggio in Torino 2 camere tinello cucinino o 3 camere cucina servizi. Tel. 744.025 ore pasti.

### CONSULENZE

533.322 esamina acquisto contanti stabili interi, alloggi, rustici, per conto clienti, trattativa rapida.

**GRUPPO D'ACQUISTO IMMOBILIARE** ricerca appartamento vista stazioni. Pagamento contanti. Tel. 585.849 - 502.551.

**OCCHIOTECNICO** urge acquistare 2 camere cucina bagno zona buona pagamento contanti, tel. 871.605 ore 14-15.

**PICCOLO** appartamento o monolocale centrale in Torino libero anche da ristrutturare. Tel. 472.0113.

**PRIVATO** acquista in contanto camera cucina o camera tinello cucinino. Telefonare ore serali al 211.640.

**RICERCASI** per professionista alloggio signorile 2-3 camere tinello cucinino, pagamento contanti. Tel. 748.5687.

**SOLO** da privato acquisto alloggio libero in Torino 2-3 camere tinello servizi casa decorosa. Tel. 710.753 ore pasti.

## 19 Vendita alloggi

**A.A.A. ADIACENTE** via Carnaia libero signorile 5° piano panoramico ritenta precedente 2 camere cucina servizi L. 72 milioni. Fidalcasa 506.606.

**A.A.A. FIDALCASE** 506.606 liberi zona Lingotto Italia 61 stesso stabile appartamenti recenti di camere tinello cucinino servizi da L. 42 milioni.

**A.A. AFFARI** libero Crocetta 3 camere cucina ascensore 3° piano no accessorio mq 140 L. 113 milioni. Fidalcasa 506.606.

**A. EUROCASE M TORINO** 540.748 libero via Ondrate Vigliani 2 camere tinello cucinino 90 mq casa 18 anni termo ascensore. Pagamento facilitato.

**A. EUROCASE N TORINO** 531.003 libero S. Rita 2 camere cucina servizi cantina, L. 75 milioni dilazionabili.

**A. EUROCASE O TORINO** 548.642 libero via Vandalino; camere tinello servizi rimasto a nuovo spaziosi. Dilazioni.

**A. EUROCASE P TORINO** 531.003 libero via Michele Coppino camere tinello servizi, L. 41 milioni 500 mila dilazioni.

**A Collegno** complesso «7 Stelle» anno 1990 libero salgonne 2 camere cucina bagno prime finiture. 585.519.977.

**A km 2 da Rivoli** via Roccavenere Villarbasse signorili personalizzate villa a schiera con giardino privato. Visite su appuntamento. 585.533.060.

**A prezzo scorporato** nuovo signorile ultimo alloggio soggiorno 2 camere cucina servizi, box. Via Nizza 11, Ordassano vende 848 532.000.

**A Settimo Torinese** libero in villa bifamiliare zona residenziale: salone, 3 camere, cucina, beservizi, box, giardino. 848 532.000.

**A Settimo Torinese** camere tinello liberi via Torino 65 casa recente L. 19 milioni più mutuo. 585.519.977.

**ADIACENTE** corso Allamano libero ampio luminoso in casa recente salone/cino 3 camere 2 servizi termo. Agi 85.20.

**ADIACENTE** piazza Derna signorile soleggiatissimo da ristrutturare 120 mq L. 19 milioni trattabili. Tel. 355.741.

**AFFARE** in via Carlo Ingolo via Lanzo si dividono alloggi di: 2 camere cucina tanino bagno cantina ascensore da L. 30 milioni; stesse case 1 camera cucina servizi bagno cantina ascensore a L. 42 milioni; 3 camere tinello cucinino terno bagno cantina ascensore a L. 34 milioni. Tel. 637.796.

**AFFARONE** alloggi liberi in via Spano angolo via Filadelfia da: 1 camera tinello cucinino terno bagno cantina a L. 47 milioni; stessa casa 1 camera tinello cucinino terno bagno cantina, ascensore a L. 51 milioni 500 mila. Telefonare 637.796.

**AL** 516.229 libero strada Traforo in palazzina: 3 camere cucina servizi posto auto, L. 87 milioni. Centro Immobiliare.

**AL** 516.229 S. Salvario libero stesso caseggiato: salone, 3-3 camere, beservizi. Centro Immobiliare.

**AL** 648.153 libero signorile via Valgioie ampio camera tinello cucinotto servizi ottimo studio. Centro Immobiliare.

**AL** 648.153 via Della Rocca libero: camera soggiorno cucinino servizi, L. 36 milioni. Centro Immobiliare.

**ALLOGGIO** in casa signorile con giardini (Crocetta - via Lamarmora) salone camera cucina bagno. Tel. Bertelli 585.807.

**ALLOGGIO** in palazzina nel verde (via Berruti 200) soggiorno 2 camere cucina 2 bagni box permuta. Bertelli 585.892.

**ALLOGGIO** via Nicomede Bianchi libero signorile ingresso 3 camere cucina beservizi mansarda 2 box, 585 519.977.

**ARPO** Nichelino libero camera tinello cucinino servizio L. 48 milioni. Nordimmobil 760.270.

**ATTICO** con superattico S. Rita prestigioso libero salone 4 camere cucina 3 servizi volendo permuta. Berri 645.660.

**ATTICO** Crocetta libero in stabile signorile salone 2 camere cucina servizi Casamercatore 505.803.

**ATTICO** Crocetta libero in stabile signorile salone 1 camera cucina servizi. Casamercatore 505.633.

**AVIGLIANA** vicinanze stazione ferroviaria, vendesi in palazzina recente di 4 unità, alloggio di due camere, salone, due bagni, cucina, grandi balconi, box, cantina e orto. Tel. ore ufficio 93.11.977.

**BENASCO** Formoli libero recente ingresso 1 camera tinello cucinino bagno cantina. G.R.L. Immobiliare 328.0421.

**BENASCO** in palazzina signorile salone 2 camere cucina servizi mutuo 70%. Casamercatoquattro 280.535.

**BORGARETTO** centrale in palazzina libero ingresso camera tinello servizi mq 60 L. 41 milioni, affare. Tel. 821.462.

**BORGARO** libero in palazzina recente 3 camere tinello cucinino ingresso bagno e L. 85 milioni. Tel. (011) 613.831.

**BORGO** Vittoria libero recente ampio salone 2 camere tinello servizi terme. Dilazioni. Casamercatosei 752.989.

**BORGO** Vittoria libero 2 camere bagno tinello cucinino cisma casa o camera tinello mutuo S. Paolo. AGI due 668.2034.

**BORGO** Vittoria via Lumi libero recente piano alto soggiorno 2 camere tinello cucinino bagno. Studio A.T. 832.269.

**CAPITALCREST ITALIA** 696.4522 via Ventimiglia libero signorile ingresso camera tinello cucinino bagno mq 50.

**CAPITALCREST ITALIA** 696.4522 via Carbonati libero monolocale angolo cottura bagno terme privato. L. 32 milioni.

**CASA** di 24 camere quasi totalmente libera zona lungo Po Antonelli vendesi. Tel. 835.0530.

**CASABIANCA** libero via Di Nanni finamente ristrutturato 3 camere cucina bagno L. 70 milioni trattabili. Tel. 631.310.

**CASABIANCA** libero zona piazza Vittorio ristrutturato camere cucine bagni L. 38 milioni trattabili. Tel. 631.008.

**CASABIANCA** libera Reinaco casa indipendente bilanciatare ristrutturata ogni platino L. 270 milioni. Tel. 631.310.

**CASAFFARI** 58.12 libero Moncalieri nord villa indipendente 2 ingressi salone 3 camere servizi mansarda 100 mq mutuo.

**CASAFFARI** 58.12 libero S. Donato stupendo ingresso 2 camere ampia cucina servizi arredato L. 4 milioni dilazioni.

**CASAFFARI** 58.12 libero Pozzo Strada ingresso 2 camere tinello cucina servizi piano alto ascensore L. 6 milioni mutuo.

**CASAFFARI** 58.12 libero barriera di Milano signorile recente ingresso 2 camere tinello servizi ascensore dilazioni.

**CASAFFARI** 58.12 libero Vanchiglia pelazzina del 70 ingresso camera tinello servizi minimo anticipo L. 9 milioni.

**CASAMERCATO** 56.66 libero corso Racconigi (S. Paolo) 2 camere bagno cantina. Mutuo fondiario S. Paolo.

**CASAMERCATO** 55.66 libero via Gattico (Madonna Campagna) ingresso camera cucina bagno cantina.

**CASAMERCATO** 55.66 libero via Nicola Fabrizi (Campidoglio) ingresso camera tinello cucinino bagno cantina.

**CASAMERCATO** 55.66 libero via Pierre (Aurora) ingresso 3 camere cucina abitabile bagno.

**CASAMERCATO** 55.66 libero via M. Cristina (Valentino) 2 camere cucina bagno ripostiglio cantina veranda.

**CASAMERCATO** 55.66 libero via Palestrina (S. Milano) ingresso camera cucina bagno ripostiglio cantina.

**CASAMERCATO** 55.66 libero via Duino (Lingotto) ingresso camera tinello cucinino bagno cantina.

**CASAMERCATO** 55.66 libero via Santhià (Barriera Milano) ingresso camera tinello cucinino bagno cantina.

(continua)

L'Avanti! di oggi ironizza sulla «campagna acquisti» dei rivali

# ANCHE SUI CANDIDATI GUERRA PCI-PSI

## STREHLER: QUASI SI' A NATTA, ANCHE PINTOR CON I COMUNISTI

ROMA — Anche sui candidati è guerra tra socialisti e comunisti. Dopo le «defezioni» di Antonio Giolitti, dello storico Gaetano Arfé, il psi deve incassare anche quella di Federico Coen, ex direttore di [illegible] operaio», («la [illegible] di un'alternativa e di una "democrazia compiuta" passa, almeno per ora, in altre mani») e quasi si[illegible] quella di Giorgio Strehler.

[illegible] nelle liste psi si stanno accalcando anche altri nomi eccellenti. [illegible] l'ex presidente della Consob (l'organizzazione di controllo [illegible] della Borsa) Guido [illegible] si paleonalista Cesare Mannitti, «l'eretico» Pintor (dissidente padre del *Manifesto*), figure [illegible] spicco [illegible] movimento [illegible] come Antonio Cederna [illegible] Enzo Tiezzi.

Il braccio destro di Craxi, Martelli [illegible] ha dubbi: «sono degli *opportunisti*». *L'Avanti* di oggi si mostra stizzito sulla «Campagna acquisti» psi, [illegible] soprattutto sulla [illegible] Guido Rossi), ma anche preoccupato. Scrive *l'Avanti!*: la «logica» del psi «*non si presta all'umorismo, ma a una più approfondita riflessione politica che* [illegible] *mancherà occasione di compiere più avanti*». Non a caso il psi ha [illegible] per oggi a Napoli l'assemblea nazionale dove cercherà [illegible] parare in qualche modo ai tanti brutti colpi. Anche perché le motivazioni delle «defezioni» suonano come chiare e aperte critiche al nuovo «corso» socialista. Secondo Giolitti, polemizzando con i socialisti, «*il compromesso che davvero minaccia la democrazia cristiana è quello che la dc porrebbe imporre al psi*».

Critico anche Strehler che ieri ha reso noto il testo di un telegramma inviatogli dal segretario della federazione milanese del psi, Luigi Corbani, che gli offre una candidatura come indipendente nelle liste comuniste per il Senato. «*Questa nostra offerta* — dice il telegramma — *ci sembra rappresenti un atto doveroso, obbligatorio per assicurare nelle attuali circostanze al parlamento una presenza di straordinario prestigio, di autorità in piena indipendenza di idee ed* [illegible] *accoglierai la nostra proposta. Il Parlamento si gioverà dell'eccezionale contributo che può portare la tua personalità, la tua esperienza di militante,* [illegible] *cultura che tutta l'Europa* [illegible] *ed ammira*».

Luigi Pintor

Strehler, che ha ricevuto anche una proposta dai repubblicani, in serata ha annunciato di non avere [illegible] preso una decisione sulla proposta del psi.

Tra l'altro, oltre alle «defezioni eccellenti» il psi [illegible] dovrà incassare anche molti rifiuti, come quello di Leonardo Sciascia, Pierre Carniti e di Marisa Bellisario.

Nessun divorzio in casa dc. Giulio Andreotti, ministro degli Esteri, non è stato abbandonato dal fedele Franco Evangelisti, come avevano scritto alcuni giornali. Lo smentisce lo stesso Evangelisti che ha letto con «divertito stupore» la notizia: «C'è un solo comunello da fare; è un balla assoluta, frutto di pura fantasia».

Rassicurante per la dc la presa di posizione di Comunione e Liberazione che ha riconfermato la sua fedeltà allo scudo crociato. «*Anche sulle candidature la nostra visione di fondo rispetta alla necessità di un'unità dei cattolici che per noi non deriva soltanto da una convenienza politica o da una convergenza* [illegible] *ma discende* [illegible] *chi ha lo stesso titolo di cristiano* [illegible] *fatto della battesimale*». Lo afferma [illegible] un'intervista a «*Il* [illegible]» il fondatore di «Cl» mons Luigi Giussani.

«*Siamo per l'unità dei cattolici e per la posizione politica che almeno teoricamente, trovi ossequio alla tradizione cristiana*», ha spiegato ancora Giussani. Circa la sua partecipazione, [illegible] scorsa febbraio, a un'assemblea della dc, mons. Giussani [illegible]ce: «*La rifarei perché sono persuaso che dovunque si possa testimoniare ciò in cui si crede* [illegible] *cristiano* [illegible] *di farlo.* [illegible] *ho* [illegible]*timonio a un incontro pubblico organizzato dalla dc, avrei testimoniato al congresso psi* [illegible] *a una riunione del psi o di chiunque altro. Fatta salva l'obbedienza* [illegible] *superiori*».

## TRIBUNE 20 MINUTI IN PIU'

ROMA — Le trasmissioni di Tribuna elettorale della Rai cominciano giovedì prossimo, 14 maggio, con l'intervista al ministro dell'Interno e si con[illegible] la [illegible] venerdì 12 giugno con l'appello dei partiti agli elettori. Ogni partito avrà a disposizione 2 ore e 25 minuti in sede nazionale (due ore e cinque minuti in televisione e 20 minuti alla radio); 20 minuti in più rispetto alle elezioni dell'83.

# ALTAN: VI RACCONTO LO SFOGO DEL MIO CIPPUTI

**TORINO — Altan, c'è una vignetta alla quale lei si sente particolarmente affezionato?**

«*Direi di sì. Uno dei miei personaggi che dice: mi sembrano* [illegible] *opinioni che* [illegible] *condivido. E' una vignetta che esprime il dubbio. E io credo che il dubbio* [illegible] *l'unico cortese che può permettersi un umorista*».

[illegible] chiude agli Antichi Chiostri in via Garibaldi la «Dieci anni di Cipputi» organizza[illegible] dalla Fiom. I [illegible] ottomila, e per venerdì gli organizzatori hanno previsto l'apertura continuata dalle 9 alle 23,30. Cipputi piace. In quelle battute fra amarezza e ironia, in quel vecchio operaio dalla tuta blu, che vede la luce per la prima volta in vignette su Linus all'inizio [illegible] '76, ci sono dieci anni della nostra storia. Francesco Tullio [illegible] lo sa. E anche questo continua a [illegible] tarla nelle vignette pubblicate su Panorama e l'Unità.

**Quanto tempo impiega per un disegno?**

«*Non saprei: a volte pochi minuti, a volte molto di più. Il mio disegno è rapido, quel che richiede tempo è la battuta, l'idea.* [illegible] *dipende da tante cose: il momento, la disponibilità, l'umore...*».

**Come nasce una vignetta?**

«*Leggo i giornali e poi li chiudo e mi metto a fare altro. L'idea si forma piano piano, lievita, cresce, fino ad assumere una fisionomia ben definita. E allora la metto giù*».

[illegible] [illegible] nelle vignette di Altan

**Lei lavora molto per i giornali di sinistra. Si sente «schierato» come umorista?**

«*Ho la mia simpatia, ma non credo che queste cose funzionino se sono "messe al servizio di"...*».

Come vota [illegible]

«*Voto come Cipputi*».

**E Cipputi come vota?**

«*Per il psi*».

**Che [illegible] legge Altan oltre i quotidiani?**

«*Ho una passione* [illegible] *i libri di spionaggio: amo Le Carré e* [illegible] *considero* [illegible] *grande autore, un'eccellente lettura. Amo comunque più i romanzi dei saggi*».

**L'ultimo romanzo di Le Carré, «La spia perfetta», ha come tema l'ambiguità...**

«*Credo che uno dei pregi di questo scrittore sia di usare delle* [illegible] *d'ombra, a* [illegible] *super trasferire queste zone d'ombra nei* [illegible] *personaggi.* [illegible] *dei piccoli enigmi, delle oscurità, che rendono le sue atmosfere molto particolari*».

Le Carré è uno scrittore del dubbio. Forse per questo piace tanto [illegible] Altan. Perché il dubbio che fa vacillare [illegible] certezze consolidate, che fa scricchiolare dogmi e verità, che rimette in discussione il Certo e l'Assoluto, è strettamente legato all'ironia. E l'ironia è la forza di Cipputi.

Basta una battuta per riassumere qualche brandello della nostra storia. In una vignetta del '76, Altan fa dire all'operaio che nella vignetta [illegible] vicino a Cipputi: «*Cipputi, in pratica siamo al governo e non se n'è accorto nessuno...*». Sono gli anni della solidarietà nazionale, il pci fa parte della maggioranza di governo, ma non partecipa direttamente all'esecutivo [illegible] in presenza di suoi ministri. «*I comunisti sono in mezzo al guado*», scrivono i giornali. Anni [illegible]cili: il pci è sempre [illegible] a sinistra dai socialisti, la base mugugna con[illegible] il compromesso storico...

Nel '78 arriva il rifiuto: «*Mi sento tentato di* [illegible] *il politico e darmi* [illegible] *privato, Cipputi...*». Nell'83 Berlinguer parla dello «strappo» con l'Urss. «*Si è esaurito il vento della rivoluzione d'ottobre, Cipputi...*». Nell'85 Craxi incalza il pci: «*E' un cruccio* [illegible] *gente che vuole che noi cambiamo, Cippa...*».

E i protagonisti delle vignette sono sempre gli stessi: la due tute blu, Cipputi e il compagno, davanti all'incudine [illegible] alla [illegible] di montaggio, a chiacchierare, a sfogarsi. Battute rapide: «*Detto fra noi, io ci ho rinunciato a prendere il potere*». [illegible] Cipputi risponde: «*Tanto,* [illegible] *le* [illegible] *facevi, che sei vedovo?*».

Nell'80 torna di moda il capitalismo rampante. «*Aggiornarsi, Cipputi. Oggi vige il liberal...*».

Il bersaglio preferi[illegible] Craxi, naturalmente. «*E se arriva Craxi in congresso* [illegible] *dobbiamo chiamarlo: compagno?* [illegible]*dente? Bettino?*». «*Niente: ci dai del lei e chiedi se vuole fattura o ricevuta fiscale*».

**Mauro Anselmo**

*Per il week-end non si pagherà ai caselli*

# VOLI E TRENI, GIORNATA NERA SCIOPERO PER LE AUTOSTRADE

ROMA — Giornata difficile per il traffico aereo e ferroviario. Scioperano infatti, dalle 9 alle 21,30 di oggi, i controllori di volo di Roma aderenti al sindacato autonomo Snav-Cisal, mentre, per 24 ore, si fermano i ferrovieri aderenti al cosiddetto «Coordinamento degli autoconvocati».

Si prevedono per quest'ultima agitazione ritardi e treni locali soppressi.

L'astensione dal lavo[illegible] degli uomini-radar, secondo l'Anav, non dovrebbe creare particolari disagi, ma lo sciopero fatto dalla stessa organizzazione lo scorso 28 aprile provocò la cancellazione di molti voli. Va [illegible] conto che, dalle 6,30 alle 8,30 si astengono dal lavoro i piloti aderenti all'associazione Appl, e anche ciò potrebbe [illegible] gravi conseguenze sul traffico aereo.

**TRENI** — Dice il segretario generale della Fentrasf/Confederquadri, Ferruccio Pacciani: «*Il nostro obiettivo è di segnalare all'ente F.S. che i quadri non si identificano più con la vecchia* [illegible] *aziendale. E per* [illegible] *cultura aziendale intendiamo la scarsa valorizzazione del potenziale tecnologico presente all'interno dell'ente*».

La Fentrasf, secondo quanto affermato da Pacciani, [illegible] all'*appiattimento economico e professionale che il contratto '87 - '89 provoca per i quadri, alla gestione fallimentare e alla* [illegible] *logica spartitoria* [illegible] *potere*».

«*Diciamo no a quella* [illegible] *può essere definita la «Dc su rotaia», e cioè la politica assistenzialistica che altro non fa se non incancrenire una situazione già in crisi*».

**AUTOSTRADE** — Weekend con autostrada gratis per [illegible] automobilisti. I sindacati confederali hanno proclamato 8 ore di sciopero degli addetti ai caselli fino a dome[illegible] 17 maggio.

*Il bilancio*

## PER LA SAI PIU' UTILI 37 [illegible] CENTO

**TORINO** — Il consiglio di amministrazione della Sai (Società Assicuratrice Industriale), ha approvato il progetto di bilancio dell'esercizio 1986, che si è chiuso con un utile di 100.955 milioni a fronte di 75.693 milioni del 1985.

L'incremento è di circa il 37 per cento.

L'entità dell'utile detto consentirà di proporre alla prossima assemblea del 5 giugno 1987 la distribuzione di un dividendo complessivo di 33.692 milioni, pressoché quadruplo [illegible] rispetto al precedente esercizio.

Pertanto il dividendo unitario sarà [illegible] lire, contro le 100 lire per le azioni ordinarie raddoppiate in via gratuita, e sarà di lire 200 per le azioni di risparmio emesse nel 1966, pari al 1[illegible] [illegible]mo di emissione.

A formare il risultato economico ha contribuito in misura consistente, circa il 30 per cento, il ramo vita e soddisfacente è stato anche il risultato del ramo rc auto.

I premi complessivi sono ammontati a 1329 miliardi; quelli del lavoro diretto italiano sono ammontati a 1287 miliardi, facendo registrare un incremento che è stato del 13,9 per cento rispetto al 1985.

# SUPERMULTE, ZAMBERLETTI NON RIPRESENTA IL DECRETO

ROMA — Situazione caotica per le supermulte. [illegible] to ufficialmente [illegible] martedì scorso dalle truppe modifiche. Il «provvedimento-pasticcio» sicuramente non potrà essere ripresentato entro il 16 maggio, data di scadenza. Non solo. Il ministro dei Lavori pubblici Zamberletti ha fatto capire che, dopo aver visto le reazioni suscitate in Senato dal decreto, [illegible] intende ripresentar[illegible] uno analogo.

Il più [illegible] nei confronti del [illegible] sono gli amministratori comunali (in Senato difesi soprattutto dai parlamentari comunisti) che non hanno ben accolto l'art. 4 del provv[illegible]b: prevede esplicitamente che gli [illegible]ti delle multe siano «congelati» per essere destinati alla costruzione dei parcheggi.

[illegible] a questo punto che [illegible] succederà per il maximulte? [illegible] a Roma gli automobilisti hanno già versato circa quattro miliardi. Per [illegible] sanatoria — scatta q[illegible] decadono provvedimenti di legge che comportano maggior spesa per i cittadini — chi ha pagato non potrebbe più fare nulla. Non è ben chiaro nemmeno che cosa devono fare coloro che stanno ricevendo in questi giorni le multe triplicate? Un bel pasticcio, su cui anche i gi[illegible] sono [illegible] Ma sono già prevedibili [illegible] [illegible] proteste [illegible] che ha proposto di far coincidere l'importo [illegible] nuove multe con la rivalutazione delle [illegible] cifre.

### CONDONO, [illegible] AL QUI[illegible]

Si riaprono i termini per le [illegible] di sanatoria per gli abusi [illegible] edilizi. Il Consiglio dei ministri ha approvato il quinto decreto sul condono edilizio che sposta i termini dal 31 marzo al 30 giugno '87 per richiedere i benefici della sanatoria. Anche i termini per ocostasiare le opere abusive sono stati modificati estendendoli fino [illegible] 30 giugno [illegible] prossimo anno.

Nel [illegible] inoltre sono stati reintrodotti i [illegible] tiatmici.

Previsto anche la riduzione [illegible] un terzo dell'obiazione per le [illegible] abusive destinate a prima abitazione di parenti di primo grado o per i lavoratori emigrati.

### SANITA' CGIL FIRMA

Nella seduta di ieri del Consiglio dei ministri è stato approvato il contratto della sanità che riguarda oltre 620 mila persone. Proprio pochi minuti prima che i ministri si riunissero a Palazzo Chigi, la Cgil ha deciso di firmare l'accordo dopo il «no» di martedì sera.

Sono state quindi ratificate le modifiche portate all'intesa la scorsa settimana dal governo, decise dopo il rifiuto del ministro del Tesoro Giovanni Goria di avallare un contratto in cui fosse inserita una sanatoria per le Usl.

Con decreto presidenziale è stato approvato anche il rinnovo contrattuale per il personale delle [illegible] e delle amministrazioni [illegible] [illegible] ordinamento autonomo (Anas, Monopoli, Poste).

### TASSA [illegible]

Buone notizie per chi, nell'autunno scorso, ha dovuto versare la tanto contestata «tassa sulla salute»: compilando il modello 740, l'importo versato in quell'occasione potrà essere infatti dedotto dal reddito imponibile ai fini Irpef, ottenendo così uno «sconto» sulle imposte da pagare.

MAGGIO '87

BTP

Buoni del Tesoro Poliennali

■ I BTP possono [illegible] sottoscritti presso gli sportelli della Banca d'Italia [illegible] delle aziende di credito, al prezzo di emissione e senza pagare alcuna provvigione.

■ Fruttano un **interesse annuo lordo del 9,15%**, pagabile in due [illegible] strali.

■ Il rendimento annuo offerto è in linea con quelli correnti sul mercato obbligazionario.

■ I nuovi buoni di durata **triennale** [illegible] **quinquennale** sono offerti al pubblico in sottoscrizione in contanti.

■ Hanno un largo mercato [illegible] quindi sono facilmente convertibili in [illegible] in caso di necessità.

**In sottoscrizione [illegible] all'8 maggio**

| Prezzo [illegible] emissione | Durata anni | Rendimento annuo effettivo lordo | netto |
|---|---|---|---|
| 98,75% | 3 | 9,87% | 9,24% |
| | 5 | 9,69% | 9,08% |

BTP

# E' L'AUTO DI DOMANI CHE PAGHI NEL 1988.

**È LA NUOVA CITROËN BX.** Ti dà molto e ti chiede pochissimo. È più veloce, più bella, più comoda. È più disponibile: perché fino al 15 maggio Citroën Finanziaria ti offre tre modi vantaggiosissimi per partire subito con la tua nuova Citroën BX, versando solo un anticipo o il tuo usato.

**8.000.000** di finanziamento che potrai pagare a partire dal 4 gennaio 1988, in comodissime rate mensili al tasso fisso annuo del 10,2%.

**8.000.000** di finanziamento senza interessi pagabili in 18 rate mensili di 445.000 lire (con versamento della prima rata a 30 giorni dall'acquisto).

**8.000.000** di finanziamento al 6% di tasso fisso annuo da pagare in 36 rate con un risparmio del [illegible] sugli interessi in vigore [illegible] 1° [illegible] Le tre offerte, non cumulabili tra loro, sono valide per tutti i modelli della gamma BX presso i Concessionari e le Vendite Autorizzate Citroën, in presenza dei requisiti richiesti da Citroën Finanziaria. Nuove Citroën BX: 1100, 1400, 1600, 1900, 1700 D, 1900 D. BX Break 1600, 1900, 1900 D. **FINO AL 15/5/87**

comprese spese di pratica di finanziamento di L. [illegible]


## ECONOMICI



**CASAMERCATO** 55 80 libero via Rovereto (Mirafiori) ingresso 4 camere cucina doppio ripostiglio box auto.

**CASCINE** Vica libero ampio recente camera tinello cucinino bagno mutuo. G. Paolo. Casamercatodoc 390.668.

**CERETTA** libera Cassina ristrutturata su 3 piani mq 140 abitabile più garage e terreno mq 1500 L. 180 milioni. Felix & Barbesino Tel 741.2874.

**CENTRALE** libero recente signorile panoramico salone 3 camere cucina 2 servizi box Moncenisio, tel. 561.333.

**CENTRALISSIMO** uso studio - ufficio - laboratorio 600 mq certificabile assensi spese. Tel 682 981

**CENTRO** libero ristrutturato grande casa salone 1-2 camere cucina servizi ascensore. Casamercatodoc 506.603.

**COLLEGNO** Borgata Paradiso libero ampio camera tinello cucinino bagno mq 60 vendo L. 58 milioni. Tel 098.7916.

**COLLEGNO** libero corso Kennedy luminoso soggiorno 2 camere cucina bagno balconcino. Casamercatodoc 782.668.

### COMPAI

adiacenze piazza Bernini panoramico soleggiato studio camera cucina bagno. Tel 548.123.

### COMPAI

libera via Odierna, camera cucina bagno lire 25 milioni. Tel. 548.123.

### COMPAI

libero corso C. Pisani, nuovissimo, camera, cucina, bagno, riscaldamento autonomo mutuo Tel 548.123.

### COMPAI

via Cellini adiacenze ufficio e stazione palazzo 1° ing 70 box 60 milioni. Tel. 548.123.

**CONSULEDILE** A 533.322 trattativa corso Duca degli Abruzzi 69 camera cucina servizi L. 14 milioni; 2 camere cucina servizi L. 23 milioni; mutuo ragion.

**CONSULEDILE** 533.322 corso Vittorio 6 camere di cui 2 libere servizio L. 45 milioni da ristrutturare.

**CONSULEDILE** 533.322 libero via G. Chiesa: 2 camere cucina ingresso bagno L. 32 milioni. Occasione

**CONVENIENTE** via Cagna 21: camera prego cucinino ingresso bagno, 3 camere tinello ingresso bagno, box auto grande Tel. 557 60 58

**CORSO** Adriatico 2 camere tinello servizi stabile moderna ristrutturato occasione vendo. Tel. 539.801.

**CORSO** Belgio 3 vani da ristrut L. 10 milioni e 13 milioni mutuo. Telefonare 383.445.

**CORSO** Cosenza occupato bellissimo alloggio recente camera tinello 60 mq vera grande L. 43 milioni. Tel. 447.8485.

**CORSO** Francia Porta Susa libero ampio soleggiato 2 camere tinello cucinino servizi. Casamercatodoc 506.603.

**CORSO** G. Ferraris adiacenze libero ampio 2 ingressi salone 4 camere cucina 2 servizi box permuta. Gallo 445.460.

**CORSO** Monpellier adiacenze libero in stabile recente: camera tinello servizi. Casamercatodoc 506.603.

**CORSO** Molise libero signorile piano alto soleggiato 2 camere cucina 2 cagni L. 732 milioni. Tel. 544 793.

**CORSO** Novara panoramico libero meraviglioso metanto soleggiato ascensore mq 70 L. 30 milioni più mutuo Tel. 821.462.

**CORSO** Orbassano 764 vendesi alloggio camera tinello servizi 4° piano senza ascensore, Telefonare 610.358.

**CORSO** Orbassano adiacenze prestigioso salone 3 camere cucina servizi box. Casamercatodoc 506.603.

**CORSO** Peschiera 41 studio signorile libero salone camere tinello servizi. Per [illegible] 803.

**CORSO** Peschiera libero in stabile signorile camera tinello servizi permute Casamercatodoc 506

**CORSO** Polonia prossi libero camera tinello bagno termoautonomo 48 milioni [illegible] Casamercatodoc 506.603.

**CORSO** Racconigi camera cucina piano alto da ristrut L. 15 milioni e 30 milioni mutuo Tel 385 448.

### CORSO RE UMBERTO

1-2 camere cucina bagno p. alto ascensore riscaldamento. Comit 548.183.

**CORSO** Regina libero ingresso 2 camere cucina servizi terzo ascensore L. 45 milioni ristrutturabili. Sagim 448 453.

**CORSO** [illegible] soleggiare libero piano alto ingresso 2 camere tinello cucinino bagno camere. Il Portico 839.5839

**CORSO** Tortona libero camere tinello cucinino ingresso bagno L. 20 milioni stanziati più mutuo L. 300 mila mensili. Fiduciaria immobiliare tel 857.54.24.

**CORSO** Trieste libero medio signorile ingresso soggiorno camera tinello cucinino bagno ristrutturato. Finco 508.661.

**CRIMEA** 543.816 libero palazzo Adriano (via Valdieri) 3 camere cucina bagno case d'epoca 2 cave L. 81 milioni.

**CROCETTA** libero ampio in stabile signorile salone 2 camere cucina servizi Casamercatodoc 506.603

**CROCETTA** presso via Magenta signorile salone 3 camere cucina piccoli servizi ingressi 2° piano. Finco 505.881.

**CROCETTA** vero affare 3 camere cucina servizi vendo 325.332.000. Solo 30% contanti, resto pluriennali.

**CROCETTA** via Monginevro libero signorile living salone 3 camere cucina servizi cantina. Il Portico 872.344.

**EBM** libero centralissimo via Juvara piazza S. Carlo soggiorno 2 camere cucina servizi ascensore. Tel. 812.012.

**EBM** libero centrale Giardini Reali signorile soggiorno 3 camere cucina 2 servizi piano alto ottima vista Tel. 812.012.

**EBM** libero prossi via P. Regia piano alto ristrutturato ampia camera cucina servizi terzo ascensore. Tel. 812.012.

**EDPOCASE** 504.263 corso Trapani libero ampio recente 2 camere tinello cucinino servizi cantina L. 72 milioni

**EDPOCASE** 504.263 zona Gran Madre libero camere cucina da ristrutturare [illegible] autonoma L. 27 milioni.

**EDPOCASE** 504.263 prossi piazza Adriano libero da ristrutturare 1 camera tinello cucinino bagno L. 41 milioni.

**EDPOCASE** 505.308 via [illegible] camere tinello cucinino bagno case con [illegible] L. 33 milioni tre [illegible] 505.208 Collegno adiac Fiancia libero appartamento mansardato [illegible] mq 65 L. 33 milioni.

**EDPOCASE** 505.308 via Gioia libero lussuroso 2 camere cucina [illegible] ingresso servizi e cantina L. 72 [illegible]

[illegible] pati piazza Cesa 2-3 camere cucina servizi ga L. 48 milioni.

**EDOCASEN** [illegible] ovigo e panorama ampia panoramico 2 camere tinello cucinino servizi L. 85 milioni.

**FIBIM** 581.750 libero fine 87 corso Rosselli recente signorile 2 camere tinello servizi ottima casa mutuo 10%

**FIBIM** 581.750 zona Belgioioso in casa decorosa alloggi liberi e locali 1-2-3 camere cucine abitabili anche da ristrutturare. Prezzi da L. 18 milioni anche rateiz. anticipo, rate mensili e mutuo.

**FIBIM** 581.750 libero cantiere aperto Re Umberto salone camere cucina bagno da ristrutturare L. 58 milioni mutuo [illegible]%.

**FIBIM** 581.750 libero piazza [illegible] recente soleggiato camera tinello bagno ottima abitabilità casa signorile 3° piano forte mutuo permute.

**FIBIM** 581.750 libero piazza Benigni salone 2 camere cucina piccoli servizi ristrutturato [illegible] uso casa.

**FIBIM** 583.902 libero piano Rumiz camere tinello cucinino bagno L. 49 milioni 800 mila 10 milioni contanti e mutuo

**FIBIM** 583.902 libero zona piazza Rivoli 2 camere cucina bagno bella casa L. 58 milioni mensile canone e mutuo 9,5%

**FIBIM** 583.902 libero corso Turati salone 2 camere cucina servizi terrazzo soleggiato privato. Trattativa riservata.

**FIBIM** 595.273 libero subito in casa decorosa camere cucina bagno completate senza anticipo con L. 350 mila mensili.

**FIBIM** 595.273 via Cavalieri Emilio [illegible] e seguente costruzioni mq coperti 783 box 8 auto lussuosa soleggiatissima arredata giardino mq 4000 Trattativa riservata.

**FIBIM** 595.273 libero piazza S. Rita soggiorno 2 camere cucina ripostiglio buono stato L. 30 milioni e mutuo casa 0,5%

**FIBIM** 595.273 corso Brescia 2 camere cucina [illegible] investimento [illegible] 550 mila Mutuo.

**FIBIM** 595.273 libero piazza Benigni salone camere tinello bagno box 3° piano L. 30 milioni contanti, mutuo agevolato.

**FIBIM** SOMERT libero S. Rita decorosa 2 camere cucina bagno piano alto L. 16 milioni contanti e mutuo casa 0,5%.

**FIBIM** 595.897 [illegible] via Nizza [illegible] camere cucina bagno L. 45 milioni 10 milioni contanti, [illegible]

**Fibim** 595.897 zona lungo Po Machiavelli piano alto salone 2 camere cucina ripostiglio L. 97 milioni mutuo casa 0,5%.

**Fibim** 669.897 Crocetta libero 89 elegante 3 camere cucina bagno box auto L. 30 milioni più mutuo agevolato al 10%

**GEDIM** anche libeti obbligo Finanza piazza Massaua stessa casa 1-2-4 camere tinello cucinino bagno box. Tel. 617.588.

**GEDIM** libero Gi Camera, stazione Collegno per [illegible] 2 camere cucina [illegible] 517 565

**GEDIM** [illegible] occupato appartamento di 1 camera cucina bagno ripostiglio cantina. Per informazioni: tel. 517.588.

**GENERALE IMMOBILIARE** [illegible] 65.20 corso Brunelleschi libero ampio ingresso 2 camere cucina bagno cantina ascensore.

**GENERALE IMMOBILIARE** 65.20 via N. Bianchi splendido ingresso camere tinello cucinino terzo ascensore.

**GENERALE IMMOBILIARE** 65.20 palazzo in G. Reni di 5 camere cucine pagno e [illegible] mo. dilazioni mutuo.

**GENERALE IMMOBILIARE** 65.20 via P. Cossa angolo piazza Statuto libero ampio ingresso 2 camere cucina mutuo.

**[illegible]** DUE libero Vanchiglia ottimo ingresso tinello angolo cottura camere servizi rateizzabili. Tel 737.581

**GESTIM** libero Monginevro recentissimo ingresso living 2 camere cucina mansarda posteggio box. Tel. 660.3053.

**GESTIM** libero Collegno centro ascensore 3 camere cucina servizi L. 55 milioni rateizzabili. Tel 660.3053.

**GESTIM** libero prossi Grugliasco 3 camere ingresso 2 camere tinello cucinino bagno servizi box giardino. Tel 660.3053.

**GESTIM** libero S. Paolo ingresso 2 camere tinello cucinino servizi cantina minimo anticipo 25milioni. Tel. 660.3053

**GESTIM** TRE ristrutturato B. Donato ingresso soggiorno camere cucina bagno ascensore autonomo. Tel. 441.744.

**GRUPPO ITALIA** 447.6426 libero adiacenze corso Grosseto stabile recente ottimo ingresso 3 camere cucina bagno cantina. Tel. 447.6426.

**GRUPPO ITALIA** 447.6426 libero adiacenze via Genova ingresso 2 camere cucina bagno ristrutturato a L. 55 milioni.

**GRUPPO ITALIA** 447.6426 libero adiacenze corso Grosseto stabile recente ingresso 3 camere cucina bagno camino

**GRUPPO ITALIA** 447.6426 libera casetta vicinanze Moncalieri ingresso soggiorno camera cucina bagno cantina.

**GRUPPO ITALIA** 447.6426 libero S. Paolo ingresso camera cucina bagno cantina L. 36 milioni.

**GRUPPO ITALIA** 447.6426 libero adiacenze via Genova ingresso 2 camere cucina bagno ristrutturato a L. 55 milioni.

**IMPRESA** vende direttamente in stabile via S. Maria Maggiore alloggi nuovi in palazzina. Tel. 541.952.

**IPI** 511.362, via Mercadante 19 splendido appartamento di: ingresso camera tinello cucinino bagno balcani camera. Mutuo.

**ISTITUTO TORINESE IMMOBILIARE** libero corso Palermo ristrutturato 1-2 camere cucina bagno. Telefonare 505 991

**ISTITUTO TORINESE IMMOBILIARE** libero via Milano 2 camere cucina bagno L. 36 milioni. Affare Tel. 505 991.

**ISTITUTO TORINESE IMMOBILIARE** libero 2 milioni ristrutturato camera cucina bagno. Affare Telefonare 505.991.

**ISTITUTO TORINESE IMMOBILIARE** libero corso Lione camera tinello cucinino servizi L. 34 milioni Tel. 505 991.

**ISTITUTO TORINESE IMMOBILIARE** libero via XX Settembre salone 5 camere balcone anche ufficio, Tel. 505 991.

**ISTITUTO TORINESE IMMOBILIARE** libero corso Francia (Collegno) camera tinello cucinino bagno. Tel. 505 991.

**LA LOGGIA** libero recente 3 camere cucina servizi box giardino privato disponibili Casamercatodoc 390.668.

**LIBERA** A Settimo villetta a schiera salone 3 camere cucina bagno box giardino orto mutuo TC Immobili 488.972.

**LIBERA** A mercatone centrale con bagno ristrutt bella casa ottimo reddito L. 7 milioni e mutuo. TC Immobili 488 788.

**LIBERA** via Cechia 40 ultimi alloggi da 175 e 220 mq verde disponendo con forte mutuo Orbassano 303.900.

**LIBERA** via Giachino 75 ampia disponibilità di appartamenti 2-3-6 camere, negozi anche ristrutturati. Laboratori artigianali, box auto. Tel. 557 80 56.

**LIBERO** A corso Francia (Rivoli) adiacenze 2 camere cucina bagno abitabilissima L. 48 milioni mutuo. TC Immobili 472.498

**LIBERO** [illegible] bagni ingresso casa '86, 1° piano, L. 18 milioni, mutuo. TC Immobili 488.972.

**LIBERO** A Madonna Campagna [illegible] 90 km mezzo 3 camere tinello cucinino [illegible] bagno accessorio Casamercatodoc 748.213.

**LIBERO** A S. Ambrogio 2 camere bagno tinello cucinino bella casa o camere tinello mutuo S. Paolo. Agli due 660 2004.

**LIBERO** A S. Rita 2 camere cucina bagno mansarda dicembre L. 30 milioni e mutuo, volendo box. TC Immobili 488 972.

**[illegible]** A Strada Bertola living [illegible]

**LIBERO** A via Garibaldi (Cenisio) 2 camere cucina bagno da ristrutturare L. 10 milioni e mutuo TC Immobili 488.788.

**LIBERO** adiacenze piazza Benigni casa recente camera tinello servizi permute Casamercatodoc Casamercatodoc 506 603.

**LIBERO** ampio 2 camere tinello cucinino terzo abitabile piazza Statuto/angolo L. 35 milioni 500 mila. Tel. 617.591.

**LIBERO** appartamento arredato alto reddito zona Crocetta mq 45 bisogno ristrutturazione L. 40 milioni Tel. 633.986.

**LIBERO** Barriera Milano camera tinello cucinino servizi ottimo mutuo 75% Casamercatodoc 390 506

**LIBERO** Barriera Milano 3 camere bagno tinello cucinino ottima casa o camera tinello mutuo S. Paolo Agli due 660 2004.

**LIBERO** camere cucina bagno terzo ascensore prossi via Tunisi vendo a prezzo affare Orbassano 353.800.

**LIBERO** Cisterna Vica recente 2 camere tinello cucinino bagno piano alto [illegible] Casamercatodoc 390.668.

[illegible] Rivoli tinello cucinino [illegible] mutuo 75% Casamercatodoc 506.603.

**LIBERO** corso Duca degli Abruzzi piano alto splendide camere 2 cucine cucina servizi Casamercatodoc 506.603.

**LIBERO** corso Orbassano ottimo 3 camere cucinotto servizi mansarda mutuo 70% Casamercatodoc 390.905.

(continua)


CONSULEDILE FRAZIONAMENTI IMMOBILIARI [illegible] 533.322

# C. GROSSETO 143

## frazioniamo

STABILE RECENTE DOTATO
DI TUTTE LE COMODITA' MODERNE
APPARTAMENTI SPAZIOSISSIMI,
MOLTO CONFORTEVOLI,
A DOPPIA ESPOSIZIONE

[illegible] Mutuo S. Paolo
(10-15 anni)
elevabile al **75%**
se prime [illegible]
con procedura agevolata
e condizioni [illegible] spesa privilegiate

**UFFICIO VENDITE [illegible] LOCO**

- 1 CAMERA, TINELLO, CUCININO, INGRESSO, BAGNO da L. 36.000.000
- SALONCINO, CAMERA, TINELLO, CUCININO, INGRESSO, BAGNO da L. 55.000.000
- [illegible] NEGOZI MQ. 80 CIRCA L. [illegible] al MQ.

10 MAGGIO - FESTA DELLA MAMMA

chicco

amore per la mamma,
[illegible] per la scienza.

regala
alla mamma
l'azalea della ricerca.

*Associazione Italiana per la Ricerca sul Cancro*

DOMENICA 10 MAGGIO REGALA ANCHE TU UN'AZALEA

[illegible] P.zza M. Ciclo - MONCALIERI: P.zza V. Emanuele - ALESSANDRIA: P.zza Porta della Lega - FELIZZANO: P.zza Ernde - QUATTORDIO: P.zza S. Pietro - PINEROLO: P.zza Cavour - MILANO: P.zza S. [illegible], P.zza Castello (Porta Fiorita) - VARESE: P.zza Podestà - COMO: P.zza Duomo - SONDRIO: P.zza Garibaldi - MORBEGNO: P.zza Matteotti - BERGAMO: Quadriportico del Scamozzino - BRESCIA: P.zza Vittoria - PAVIA: P.zza Grande - MANTOVA: P.zza delle Erbe - LECCO: P.zza Garibaldi - TRIESTE: P.zza Unità d'Italia - UDINE: P.zza Liondio - GORIZIA: P.zza S. Antonio - PORDENONE: Loggia del Municipio - PADOVA: P.zza Cavour - CASTELFRANCO: P.zza Giorgione - S. DONÀ: P.zza Indipendenza - VENEZIA: P.zza dei Leoni / S. Marco - CHIOGGIA: P.zza Ex Comando Vigili - GENOVA: L.go XII Ottobre Boccadasse - ALBENGA: V.le M. della Libertà - P.zza S. M[illegible] - ALASSIO: P.zza S. Ambrogio - BOLOGNA: P.zza dei Servi - PIACENZA: P.zza Cavalli - [illegible] E.: P.zza Cavour - PARMA: P.le Barezzi - MODENA: P.zza Mazzini - RIMINI MARINA: Fontana dei Cavalli - FI[illegible]: P.zza del Duomo - LIVORNO: P.zza Cavour - ROMA: P.zza del Popolo - NAPOLI: P.zza dei Martiri - BARI: P.zza S. Ferdinando - BRINDISI: P.zza [illegible] - LECCE: P.zza S. Oronzo - TARANTO: P.zza della Vittoria - MESSINA: P.zza dei [illegible]

ARTSANA

La testimonianza di Secord: un duro colpo all'alibi del Presidente

# REAGAN APPROVO' LA BEFFA DI NORTH

## Durante i rapporti i due soberanvano sul paradosso Iran-contras

WASHINGTON — L'alibi [illegible] si sta sgretolando. Il generale [illegible] pensionato Richard Secord, braccio destro del colonnello Oliver North, [illegible] ha [illegible] il Presidente [illegible] tenuto al corrente dello storno [illegible] dollari iraniani verso i «contras». Lo ha ripetuto [illegible] davanti [illegible] commissioni inquirenti del Senato e [illegible] Camera.

La deposizione ha avuto inizio poco dopo che si [illegible] spento [illegible] all'ospedale l'ex direttore della Cia, [illegible] Casey, figura chiave dell'Irangate. Dopo aver subito un'operazione per un cancro al cervello, Casey non è più stato in condizione di deporre davanti ai giudici e si è portato così nella tomba molti segreti.

Nella seconda giornata della sua deposizione, il generale Secord ha detto che North e Poindexter avevano informato il presidente Reagan dello storno dei proventi delle forniture clandestine di [illegible] all'Iran a favore dei guerriglieri [illegible] nicaraguensi, i «contras» e che il presidente ne era soddisfatto.

North — ha detto Secord — gli disse di avere parlato con Reagan del paradosso costituito dalla destinazione del danaro di provenienza iraniana a favore dei «contras»: nel raccontargli ciò, ha precisato il teste, North era di «umore allegro», ma non stava scherzando. Il generale ha aggiunto che Poindexter [illegible] confidò che Reagan sapeva delle sue iniziative nei confronti di Teheran e Managua, e le approvava.

Interpellato dai giornalisti al riguardo, il portavoce [illegible] Casa Bianca Marlin Fitzwater ha risposto: «*Mi richiamo alla nostra dichiarazione originaria, che il Presidente non era a conoscenza dello storno. Non risulta da nessuna parte che lo fosse, e la testimonianza di Secord si fonda su un sentito dire*».

Nell'udienza davanti alla commissione congiunta Camera-Senato, [illegible] riferito ieri il resoconto pubblico più dettagliato che sia finora [illegible] sul pasticcio Iran-«contras», concentrandosi in particolare su diversi aspetti delle forniture clandestine di [illegible] statunitensi all'Iran, [illegible] trasferimento delle armi stesse [illegible] magazzini israeliani.

Ed [illegible] parlato anche [illegible] Presidente. «*Non ho conoscenza diretta, di prima mano su ciò che il Presidente sapeva o non sapeva* — ha detto Secord —. *Penso che tutti quanti sappiano che io non ho mai parlato di questo con il Presidente. Mi è stato riferito in numerose occasioni, e di una ho anche preso un appunto di promemoria, nel dicembre 1984, che il Presidente era informato della mia partecipazione nelle operazioni per i "contras", e successivamente nelle operazioni iraniane. Avevo parlato con il direttore della Cia, che è un confidente intimo del Presidente. Presumo che lui gli passasse le informazioni*».

Secord ha anche raccontato di un incontro clandestino, avvenuto nella notte tra il 24 e il 25 febbraio 1986 nell'albergo dell'aeroporto di Francoforte, fra il colonnello Oliver North ed incaricati del regime iraniano. Quell'incontro, ha detto Secord, era destinato a varare una nuova iniziativa, approvata dal presidente Reagan, tesa a prendere contatto con gli elementi pragmatisti iraniani, per assicurare una presenza statunitense nella regione, per impedire l'espandersi dell'influenza sovietica, per porre fine alla guerra fra Iran e Iraq e per ottenere il rilascio degli ostaggi statunitensi prigionieri degli oltranzisti sciiti in Libano. Quale segnale di buona fede, ha proseguito Secord, da parte statunitense [illegible] effettuata, [illegible] ancora di quel primo incontro, una spedizione di armi, tramite Israele: 500 missili anti-carro «Tow». E in base all'accordo fra le parti, altri 500 missili avrebbero dovuto essere spediti, qualora l'esito di quel primo colloquio fosse stato giudicato soddisfacente.

La controparte iraniana era rappresentata dall'imprenditore intermediario Manucher Ghorbanifar, a [illegible] del capo del governo iraniano, affiancato da un collaboratore e da due colonnelli.

Da parte statunitense, oltre a Secord e a North, c'erano il [illegible] della sezione Vicino Oriente della Cia e l'interlocutore commerciale di Secord, Albert Hakim (iraniano [illegible] nascita).

Hakim, ha proseguito [illegible] cord, era [illegible] trascinato controvoglia in questa missione, perché facesse da interprete. Lo si dovette travestire [illegible] una parrucca grigia ed occhiali, perché non venisse riconosciuto dagli iraniani, che lo consideravano un [illegible] mico del regime.

## IL «RITORNO» DI GARY HART

Washington. Lee Hart abbraccia il marito Gary. E' il primo incontro dopo [illegible] «scandalo» con Donna Rice. «Io credo fiducia [illegible] Gary, non racconta mai bugie» ha dichiarato ai giornalisti

## DALLAS, CONTRO L'ABORTO UNA «MOSTRA» DI 950 FETI

NEW [illegible] — Un gruppo che si batte contro l'aborto negli Stati Uniti ha inscenato una clamorosa protesta davanti a una clinica [illegible] Chicago esponendo nove piccole bare contenenti circa [illegible] feti rinchiusi in sacchetti di plastica.

«Questo — ha dichiarato Joseph Scheidler, direttore della Pro-Life Action League, che ha organizzato la dimostrazione — è un modo concreto per mettere l'America dinanzi alla sua indulgenza verso l'aborto e per evidenziare che viviamo in un Paese malato in cui la Corte suprema ha legalizzato l'aborto».

[illegible] feti, estratti dai loro contenitori, sono stati esposti su vassoi metallici per dimostrare nel modo più crudo il grado di sviluppo umano raggiunto [illegible] dagli embrioni prima dell'aborto.

Il gruppo di protesta ha dichiarato di avere raccolto i feti negli ultimi due mesi tra i rifiuti della clinica che sorge su Michigan Avenue a Chicago. I sacchetti di plastica esposti durante la protesta erano stati catalogati con la data in cui era avvenuto l'aborto e con il nome e cognome della donna che si era sottoposta all'intervento.

# ORA ANCHE RABIN APPOGGIA PERES

TEL AVIV — «Ormai la [illegible] è pronta alla trattativa diretta e bilaterale con Israele nel contesto di una conferenza internazionale di pace nel Medio Oriente». Con queste parole, il più «falco» dei laburisti, il ministro della Difesa Yitzhak Rabin, ha dato il suo sostegno alla proposta elaborata dal ministro degli Esteri Peres e che incontra, invece, sempre più [illegible] opposizione da parte del blocco conservatore Likud.

Il dibattito in corso in seno [illegible] governo israeliano circa l'opportunità di appoggiare l'idea di una conferenza di pace inter[illegible] Medio Oriente si è improvvisamente infiammato ieri, allorché il primo ministro Yitzhak Shamir ha rinfacciato al partito laburista di essere disponibile a un dialogo con l'Olp [illegible] Arafat.

«Ho buone ragioni per ritenere — ha detto Shamir — che i laburisti [illegible] pronti a negoziare con l'Organizzazione per la Liberazione della Palestina».

Sentitosi chiamato direttamente in causa, il ministro [illegible] Esteri [illegible] ha replicato duramente, negando che il progetto da lui avanzato preveda la partecipazione dell'Olp.

Il partito laburista, ha detto, è contrario a trattare con l'Olp, così come è contrario a invitare l'organizzazione capeggiata da Yasser Arafat ad una eventuale conferenza internazionale.

Intanto, Peres ha [illegible] impegno [illegible] essere [illegible] annullare la visita che dovrebbe compiere negli Stati Uniti la settimana prossima se il governo non avallerà la sua posizione circa la convocazione di un'assise internazionale. Il progetto incontra [illegible] forte [illegible] del blocco Likud tanto che si teme che la [illegible] avere esiti deleteri per la [illegible] sopravvi[illegible] del governo di unità nazionale.

## Africa, il partito del premier [illegible] ha ottenuto [illegible] larga maggioranza nel [illegible] per soli bianchi

# L'APARTHEID STRAVINCE LE ELEZIONI

JOHANNESBURG — [illegible] partito nazionalista, al potere in Sud Africa da 39 anni, ha vinto [illegible] maggioranza le [illegible] bianchi svoltesi ieri nel [illegible] ma [illegible] indipendenti hanno avuto almeno una vittoria [illegible] costringendo un ministro a vincere il suo seggio [illegible] uno scarto di [illegible] 39 voti.

A Johannesburg, [illegible] esplosioni sono avvenute in un edi[illegible] [illegible] centro [illegible] città [illegible] ospita [illegible] uffici della confederazione sindacale nera [illegible] tu» causando un'interruzione nell'erogazione della corrente elettrica e l'allagamento dell'intero pianoterra, ma nessuna vittima.

La Cosatu, insieme [illegible] principale movimento d'opposizione interna all'apartheid, il «Fronte democratico unito» (Udf), aveva [illegible] i due giorni [illegible] protesta che avevano visto un milione di lavoratori e studenti negri rimanere a [illegible] per [illegible] re la loro opposizione [illegible] elezioni riservato solo ai bianchi.

La consultazione elettorale ha visto anche il crollo delle speranze del Partito fe[illegible] progressista, che ha [illegible] seggi a [illegible] [illegible] zionalisti.

La destra del partito conservatore ha invece tenuto bene [illegible] fronte alla valanga [illegible] partito [illegible] potere e si avvia a togliere [illegible] federali lo [illegible] [illegible] opposizione ufficiale nella C[illegible] «tutte-bianca» del Parlamento tricamerale.

Il capo della polizia del Witwatersrand — la zona [illegible] cui si trova Johannesburg — [illegible] nerale [illegible] [illegible] detto che gli agenti, dopo un primo [illegible] nella sede della Cosatu hanno rinviato a questa mattina l'inizio delle indagini [illegible] [illegible] di altre [illegible] a del pericolo che è provocato [illegible] cavi elettrici spezzati.

La zona è stata chiusa al traffico dalla polizia, la quale ha fatto sapere che le deflagrazioni sono avvenute con tutta probabilità al piano terra dell'edificio.

Poco più di una settimana fa la polizia aveva sigillato il palazzo della Cosatu ed arrestato undici persone in relazione [illegible] di quattro lavoratori [illegible] dei trasporti.

[illegible] seggio di Heidelberg, vicino alla zona vinicola di Stellenbosch. Il candidato indipendente ed ex ambasciatore sudafricano a Londra, [illegible] Worrall, ha perso la [illegible] battaglia elettorale contro il ministro per gli Affari Costituzionali, [illegible] Heunis, per soli [illegible] voti di scarto.

«Moralmente [illegible] sento bene. [illegible] dimostra che è nato un nuovo spirito in Sud Africa», ha detto [illegible] ai numerosi giornalisti locali e [illegible] hanno atteso il risultato sino alle 3 di stamattina.

Worrall [illegible] [illegible] pattuglia di ribelli [illegible] sti, allontanatisi [illegible] partito perché giudicavano il suo passo verso le riforme trop[illegible] lento ed inconcludente.

[illegible] uno di loro, l'ex deputato [illegible] Wynand [illegible] ha riconquistato il suo seggio nei pressi [illegible] Johannesburg. L'altra indipendente, Esther Lategan, ha perso a Stellenbosch [illegible] [illegible] margine [illegible] basso.

Invece i conservatori che partecipavano per la prima volta alle elezioni hanno conquistato seggi soprattutto nelle zone rurali del Transvaal, in pratica sorde ad ogni accenno di novità politiche.

A risultati ancora incompleti, ma vicini alla conclusione, il partito nazionale di Botha risulta vincente in 105 distretti, mentre i liberali del partito progressista federale (pfp) sono risultati vincenti in 19 distretti. Ai conservatori sono andati 15 seggi ed un seggio è stato vinto da un candidato indipendente.

I liberali hanno ottenuto il voto del 19 per cento dei votanti, contro il 27 per cento registrato nelle elezioni [illegible] del [illegible]. Essi sono stati superati nella graduatoria [illegible] partiti [illegible] conservatori, i quali hanno raccolto il 25 [illegible] cento dei consensi. Il partito conservatore, formato solo nel 1982 è il risultato di una scissione verifi[illegible] all'interno [illegible] partito di Botha, [illegible] composto dalle frange più radicali che si oppongono anche alla più [illegible] [illegible] [illegible] tica nel Paese.

# SI PRENDE LA RIVINCITA IL TRAM CHIAMATO DESIDERIO

*Negli Usa riscoperto il [illegible] di trasporto troppo frettolosamente archiviato negli Anni Sessanta. E' economico, silenzioso e «pulito»*

WASHINGTON — Gli amici del tram hanno ottenuto una clamorosa vittoria: entro il 1989 anche Los Angeles riavrà i suoi tram (per ora con una rete lunga 55 chilometri), seguendo così l'esempio di altre città della California e del resto degli Stati Uniti che in questi anni hanno ridato lustro a questo mezzo di trasporto pubblico a lungo vilipeso e troppo frettolosamente archiviato negli Anni Cinquanta e Sessanta come obsoleto e inadatto al traffico moderno dominato dall'automobile.

Ma poi l'autobus, inquinante, costoso, invadente e rumoroso, si è rivelato tutt'altro che la panacea per i mali del traffico. Così è giunta l'ora della rivalutazione del vecchio, romantico tram, ovviamente in versione moderna, come mezzo silenzioso, più capiente degli autobus e inoltre non inquinante e molto veloce, quando corre in sede propria, ma molto meno costoso di una metropolitana. Spesso la gente conserva il ricordo di vetture tranviarie lente, antiquate e traballanti, piene di vibrazioni e quindi di frastuono, ma è ovvio che il confronto con gli autobus moderni non va fatto pensando ai tram di altri tempi, ma a quelli che si costruiscono oggi, che si avvalgono dei grandi progressi realizzati in questi decenni dalla tecnologia ferroviaria, e che hanno quindi, tra l'altro, una ripresa scattante. San Francisco è un caso a parte perché, per ragioni affettive, ha voluto mantenere in servizio i suoi pittoreschi tram d'epoca, capaci di superare salite ripidissime malgrado la loro veneranda età. San José in California avrà la sua nuova rete tranviaria entro la fine di quest'anno e conta di trasportare con questo mezzo almeno 40 mila passeggeri al giorno. La capitale della California, Sacramento, prevede che ben presto una persona su otto, tra coloro che si recano in centro, utilizzerà i nuovi e fiammanti tram gialli a strisce blu che già si snodano tra i suoi grattacieli. «Abbiamo compiuto un passo decisivo per far entrare la nostra città nel XXI secolo», ha detto la signora Ann Rudin, sindaco di Sacramento, inaugurando in aprile il primo tronco della rete tranviaria, che al termine dei lavori sarà lunga 30 chilometri, e che è stata salutata con entusiasmo anche dalla stampa locale. «Da un giorno all'altro Sacramento si è resa conto di essere diventata una grande città», ha scritto un quotidiano.

San Diego, città californiana situata a breve distanza dal confine messicano, ha fatto da battistrada inaugurando nel 1981 una rete tranviaria lunga 27 chilometri, che trasporta 23 mila passeggeri al giorno. Altre due città americane, Buffalo nello Stato di New York e Portland nell'Oregon, hanno riportato i tram nelle loro strade, mentre Pittsburgh in Pennsylvania ha ammodernato le linee già esistenti. A Portland si attribuisce al nuovo tram, che trasporta 15 mila passeggeri al giorno, il «boom» commerciale dei negozi del centro in occasione del Natale.

A New Orleans, anche se non circola più il vecchio tram chiamato Desiderio, vetture d'epoca animano per sempre la St. Charles Avenue. Sulla costa Atlantica il revival del tram è stato meno intenso che sulla costa del Pacifico, e almeno per ora solo Boston, Filadelfia, Buffalo e Pittsburgh dispongono di reti tranviarie. Los Angeles fa molto affidamento sui nuovi tram ultrarapidi per decongestionare alcune sue arterie, dove il traffico automobilistico procede spesso a passo di lumaca. I risultati di [illegible] delle nuove reti tranviarie in varie città danno intanto ragione a chi considera il tram come il mezzo più efficiente ed economico. A San Diego il gettito dei biglietti copre l'87 per cento dei costi d'esercizio, mentre a Portland il costo per passeggero è di 0,86 dollari, contro 1,80 per la metropolitana.

Con chi si può scoprire di nuovo l'Africa?

Con la Swissair.

Chi ha studiato un po' il nuovo orario Swissair, sa che mai, come dal 4 maggio 1987, si è arrivati così celermente e comodamente da Torino a Zurigo. E da lì, si riparte per Abidjan, Accra, Algeri, Brazzaville, Cairo, Casablanca, Dakar, Dar Es Salaam, Douala, Johannesburg, Khartum, Kinshasa, Lagos, Libreville, Monrovia, Nairobi, Orano, Tripoli e Tunisi. E, prima di scoprire l'Africa, vale forse la pena di conoscere un po' la Svizzera, magari durante un transito.

swissair

# ECONOMICI

## 19 Vendita alloggi

LIBERO [illegible] 2 camere cucina [illegible] cantina [illegible] L. [illegible] milioni [illegible] Tel. 542.720.

LIBERO presso via Sempione [illegible] 3 camere cucina bagno [illegible] L. 61 milioni. Gerani 519.801.

LIBERO S. Mauro ingresso camera salone cucina servizi minimo anticipo 10% dilazioni. Tel. 542.720.

LIBERO S. Rita ingresso camera tinello cucinino servizi minimo anticipo 10% [illegible]. Tel. 542.720.

LIBERO S. Rita (via Tripoli) 2 camere cucina in recente stabile L. 84 milioni 500 mila. Tel. 517.891.

LIBERO Vanchiglia in stabile recente ingresso cucina camera [illegible] minimo [illegible] L. 7 milioni. Tel. 542.720.

LIBERO via Bergone bellissimo alloggio 2 camere cucina bagno 2 arie tutto nuovo affare L. 35 milioni. Tel. 447.5495.

LIBERO via Lessona (Parella) mq 80 camera cucina angolo cottura bagno [illegible] Casamercatodue 746.290.

LIBERO via Principi d'Acaja recente salone camera cucina bagno ascensore [illegible] Mutuo Casamercatodue 752.668.

LIBERO via Santa Giulia ingresso salone camera cucina servizi [illegible] mutuo Casamercatodue 757.666.

LIBERO via Valperga Caluso 3° piano no ascensore ristrutturato 3 camere cucina bagno a prezzo vantaggioso vende Orlandini 353.000.

LIBERO via Vandalino ampio camera tinello cucinino bagno terrazzo posto auto, mutuo. Casamercatodue 746.290.

LIBERO via Zumaglia 3° piano ingresso camera tinello cucinino bagno cantina mq 57 ottimo prezzo. Edilcasa 546.154.

LIBERO 3 camere cucinotta abitabile S. Paolo stabile del 1965 L. 66 milioni 500 mila. Tel. 517.891.

LINGOTTO libero via Montenideo ampio camera cucina angolo cottura bagno [illegible] Casamercatodue 752.668.

LINGOTTO libero via Palma Cesnola [illegible] camera cucina servizi ascensore [illegible] Casamercatodue 752.668.

LUCIANA VOLA libero adiacenze piazza Cavour [illegible] e ristrutturato appartamento mq 180. Tel. 531.078.

LUCIANA VOLA libero [illegible] appartamento mq 240 box. Tel. 515.848.

LUCIANA VOLA libero zona p. Castello [illegible] ristrutturato salone 2 camere cucina [illegible] Tel. 515.848.

LUCIANA VOLA libero corso Unione Sovietica in casa recente camera tinello cucinino bagno. Tel. 531.078.

LUNGO Po Antonelli adiacenze libero [illegible] con angolo cottura bagno ristrutturato. Il Portico 839.5838.

**MARCONI**

[redacted] posizione panoramica 2 camere tinello cucinino bagno. Ascensore. Riscaldamento. Ottimo investimento. Gerbi 548.123.

MIRAFIORI libero recente 3 camere tinello o camera tinello cucinino bagno mutuo S. Paolo. AGI due 669.2034.

MIRAFIORI libero recente 3 camere [illegible] casa 2 camere cucina servizi Casamercatoquattro 505.803.

MIRAFIORI Sud via Roveda libero 4 camere cucina bagno box casa 10 anni L. 85 milioni mutuo. Tel. 061.1364 sera.

MONCALIERI libero camera tinello cucinino spazioso recente L. 40 milioni. Telefonare 357.638 / Eurocasa Torino.

MONCALIERI libero signorile piano alto 2 camere tinello servizi L. 35 milioni più mutuo. Altera. Tel. 671.452.

NICHELINO centro libero panoramico ingresso camera tinello cucinotta servizi L. 25 milioni più mutuo. Tel. 671.452.

NICHELINO zona residenziale palazzina libera [illegible] box giardino locale adatto laboratorio e/o magazzino. Tel. Studio A.T. 832.289.

**NUOVA**

signorile costruzione consegna giugno 1987 piazza Derna 215, soggiorno, 1-2-3 camere cucina, negozi, uffici, magazzini, visite in loco anche festivi. Tel. 537.080.

ORBASSANO centro libero ingresso 3 camere cucina bagno cantina box. G.R. L'Immobiliare 329.0421 - 320.824.

PALAZZINA 2 piani più mansarda commerciali totali 650 mq (zona Mirafiori) con garage giardino adatta abitazione e laboratorio L. 350 milioni permuta dilazioni Gerbi 548.123.

PARELLA libero 2 camere bagno tinello cucinino bella casa o camera tinello mutuo S. Paolo. AGI due 669.2034.

PECETTO libero in palazzina recente ampio soggiorno camera cucina bagno giardino luminoso vende. Tel. 749.2341.

**PERMUTA**

La nostra società considera denaro contante, con massima valutazione di mercato, il vostro appartamento. La formula del libero diretto agevola la possibilità di comprare/vendere al meglio. Agi 65.20.

POZZO Strada presso via De Sanctis libero ingresso camera tinello cucinotta bagno. Exim, tel. 958.1525.

POZZO Strada in ottime condizioni libero 2 camere cucina abitabile servizi cantina riscaldamento [illegible]. Agi 65.20.

PRECOLLINA strada Mongreno libero signorile [illegible] alloggio [illegible] angolo cottura camera bagno. Tel. [illegible] 837.602.

PRECOLLINA Torino panoramica villa padronale primi '900 con scuderia dependance parco 13 mila mq. Agi 65.20.

REVIGLIASCO liberi in palazzina del '70 con parco di mq 5000 vendiamo alloggi di 87 e 168 mq volendo abbinabili con box. Permute Gerim 610.801.

RIVALTA libero recente piano uno salone 3 camere tinello cucinino bagno servizi L. 87 milioni. Exim 958.1525.

RIVALTA libero in villa signorile 4 camere tinello cucinino 2 bagni box mutui. Casamercatocinque 590.666.

RIVOLI corso Susa libero 2 camere cucina bagno. Tel. 958.1525 Exim.

RIVOLI libero fine anno ingresso 3 camere cucina bagno ripostiglio cantina vero affare. Il Portico 873.419.

RIVOLI via Montebianco libero in palazzina 2 camere cucina bagno ingresso ripostiglio, [illegible]. Tel. 515.348.

AOSTA zona residenziale libero 2 camere salone cucina 2 servizi cantina box ottime condizioni. Cerutar 561.1798.

RUBIANA libero in recente signorile palazzina 2 camere tinello cucinino bagno box dilazioni. Gerim 650.7265.

S. GILLIO libero villetta a schiera signorile [illegible] 3 camere cucina servizi mansarda box giardino. Tel. 512.012.

S. MAURO villetta indipendente libera salone cucina 3 camere bagno giardino 700 mq vero affare. Il Portico 873.384.

S. PAOLO libero 2 camere bagno tinello cucinino casa recente o camera tinello bagno mutuo S. Paolo AGI due 669.2034.

S. RITA libero con ascensore ingresso 3 camere cucina servizi riscaldamento [illegible] Immobilium Associati 506.334.

S. SALVARIO libero 2 camere bagno tinello cucinino buona casa o camera tinello mutuo S. Paolo. AGI due 669.2034.

S. SEBASTIANO Po (Chivasso) alloggio in casa bifamiliare doppio ingresso salone 3 camere doppi servizi 5 posti auto giardino mq 4000. Il Portico 839.5839.

SKEMA vende in corso Adriatico alloggio di 2 camere tinello cucinino e servizi. Tel. 546.808 - 546.534.

SKEMA vende in via V. Caluso alloggio di 3 camere cucina e servizi L. 45 milioni. Telefonare 546.808 - 546.534.

SKEMA vende in via Cibrario alloggio occupato di 2 camere e cucina L. 38 milioni. Tel. 546.808 - 546.534.

STILCASE 545.574 libero S. Rita recente camera tinello cucinotta bagno mq 60 sufficiente minimo anticipo.

TAIT A 513.931 liberi da ristrutturare 2 alloggetti abbinabili (zona Parella) totali mq 110, minimo contanti.

TAIT B 513.931 libero (zona S. Rita) ultimo piano, recente, alloggetto di camera tinello ingresso bagno.

TAIT C 513.931 libero via Guido Reni via Arbe ottimo camera tinello cucinino piano alto L. 47 milioni 400 mila.

TAIT 513.931 attico libero (Aeronautica) recente camera tinello cucinotta terrazzo L. 48 milioni 800 mila.

TAIT 513.931 libero corso Orbassano (piazza Pitagora) signorile recente, salone 2 camere cucina biservizi.

TAIT 513.931 precollinare (corso Moncalieri) libero in palazzina del 1977 salone 2 camere cucina box doppio.

TECNOKASA 545.662 corso Massimo adiacente libero ingresso camera cucina cucinino bagno cantina L. 27 milioni.

TECNOKASA 545.662 Sezione libero ingresso salone 3 camere cucina bagno [illegible] recente L. 125 milioni dilazionati.

TECNOKASA 545.662 piazza Statuto libero ingresso camera cameretta tinello cucinino bagno piano 2° L. 45 milioni.

TECNOKASA 545.662 via Braglio libero ingresso camera cucina bagno piano 5° [illegible] L. 38 milioni.

**TRANAGO**

[illegible] camera tinello cucinino bagno 2 camere cucina bagno. Mutuo. Gerbi 548.123.

UTIP 518.888 libero presso corso Francia (Tesoriera) camera cucina tinello bagno L. 32 milioni 900 mila [illegible].

UTIP 518.888 libero corso Regio Parco ottimamente ristrutturato 2 camere cucina tinello bagno [illegible].

UTIP 518.888 vende libero Barriera Milano adiacente corso Giulio Cesare ampio monocamera con cucinotta e bagno.

UTIP 547.828 attico libero spazioso Borgo Vittoria via Roccavione camera tinello cucinino bagno tinello [illegible].

(continua)

NUOVA ROVER 1300 cc. NON RINUNCIARE AL LUSSO.

ROVER SERIE 200
LA TRADIZIONE ALL'AVANGUARDIA.

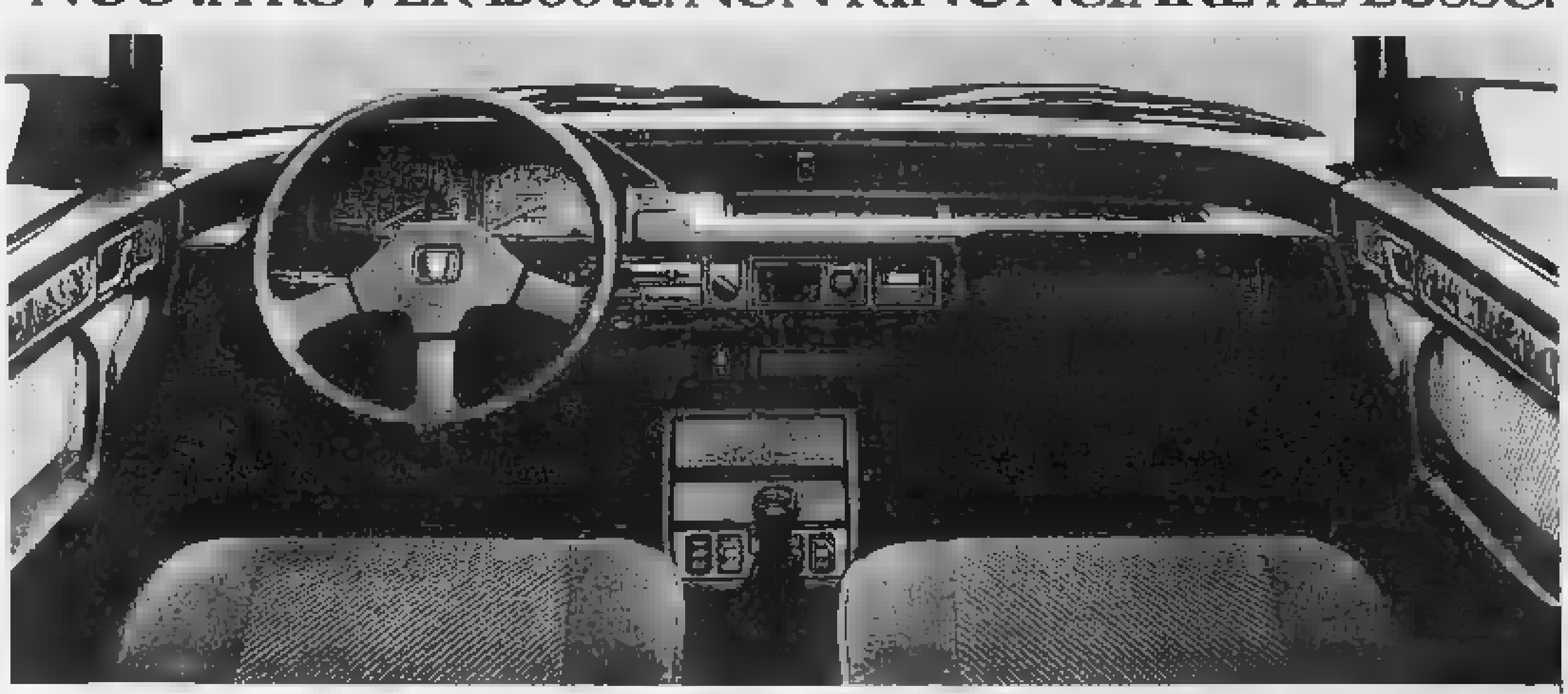

Non rinunciate al lusso di una nuova Rover Serie 200. Nelle versioni 1300 cc o 1600 cc, si presenta [redacted] con una nuova generazione ancora più raffinata, [redacted] un prezzo che nessun altro è in grado di proporre, per un'auto così ricca di dotazioni esclusive.

**Tecnologia d'avanguardia.** Il motore 1300 in lega leggera, unico nella sua classe, ha dodici valvole ed accensione elettronica, per una potenza di 73 CV a [redacted] Km/h. La 1600 supera i 180 all'ora grazie ai 104 CV (DIN) del potente [redacted] ad accensione ed iniezione elettronica. La ripresa è bruciante: da 0 a [redacted] in 9,9. E tutto ciò con la sicurezza della trazione anteriore, ed un cambio a 5 marce che consente consumi molto contenuti.

**Lusso di serie.** Ma l'avanguardia tecnologica non dimentica la tradizione Rover, dove l'esclusività raggiunge il massimo. Infatti, la dotazione di serie della nuova Rover 1300 non conosce eguali. Rifiniture in radica di noce, sedili in velluto di York. Alzacristalli elettrici anteriori e posteriori, vetri atermici, chiusura centralizzata, sblocco vano bagagli e portellino benzina comandato dall'abitacolo, volante regolabile, in pelle sulla 1600, cerchi in lega, sempre sulla 1600.

**Novità esclusive.** [redacted] oggi, nuove raffinatezze. Come i retrovisori esterni regolabili elettricamente e dotati di sbrinatore; la più ampia apertura del vano bagagli; la nuova consolle centrale con porta-musicassette; la predisposizione impianto Hi Fi con 4 altoparlanti e 2 tweeters di serie; i nuovi gruppi ottici posteriori. Credete che sia tutto? Ma no, la raffinatezza [redacted] si ferma qui. A richiesta potrete ottenere la selleria [redacted] pelle, l'aria condizionata, il tetto apribile, la vernice metallizzata. I soli quattro optionals per un'auto in cui il lusso è sempre rigorosamente di serie. Sempre rigorosamente Rover.

Rover 213 SE, 73 CV, 160 Km/h, L. 15.014.000 IVA inclusa f.co Conc.
Rover Vitesse EFI, 104 CV (DIN), 182 Km/h, L. 17.623.000 IVA inclusa f.co Conc.

L'ESCLUSIVITÀ ROVER A L. 15.014.000 [?]

Gli indirizzi dei 500 Concessionari ed Officine Autorizzate Austin Rover [?] sulle Pagine Gialle alla voce Automobili-Vendita

## Curiosità e primati sconosciuti del Piemonte

# QUELL'ALBERO «RAMPANTE»

### DALLE BOCCE A QUOTA 2000 SPUNTA IL PINO CEMBRO...

*Il bosco più bello si trova in Val Varaita ai piedi delle Cime delle Lobbie, nella catena del Monviso. E' una f«pura» vecchia di migliaia di anni. Alcuni pini hanno sette secoli. La leggenda dei «sarvan», folletti che aiutavano i valligiani*

Pino Cembro a quota 2600 nelle Alpi Marittime

Fra le molte testimonianze il passato ci ha tramandato appositamente per meglio conoscere la storia naturale della nostra regione un posto importantissimo hanno gli alberi e gli arbusti. Così al pari di fenomeni erosivi, dei massi erratici, delle dune eoliche e dei fossili marini, ci sono pervenute delle stazioni verdi che gli studiosi definiscono «relitti» di ere passate.

Naturalmente tutti conoscono le Sequoie americane che furono scoperte soltanto nel 1841 sui monti della California. Chiunque sa che la *Sequoia Sempervirens* e quella *Wellingtoniana* (detta anche *Albero Mammut*), sono rispettivamente gli esemplari relitti più alti (fino a 112 metri) ed i più grossi (50 metri di altezza per un peso di 1500 tonnellate). L'*Albero mammut* può vivere fino a 3500 anni e chiunque abbia frequentato con profitto la scuola dell'obbligo certamente ricorda l'Atlante De Agostini che riporta la foto dell'automobile che percorre una strada che attraversa una galleria scavata nel tronco di un esemplare. A parte il fatto che anche il più asino dei geometri tracciato una strada che evitasse di andare a sbattere dentro una pianta così antica (un tempo in Europa questi gesti venivano definiti «americanate» e se fosse successo in valle Vermenagna noi di Cuneo saremmo ritornati alla ribalta per le nostre stranezze), resta il fatto che tutti sanno che la Sequoia è l'albero più alto del mondo.

Invece non è vero. Almeno non in è in senso relativo. L'albero più alto del mondo è il *Pino Cembro* che vegeta fino a 3000 metri di quota e di lassù può sbeffeggiare le Sequoie che a lui sembrano dei nanerottoli rachitici. La più bella delle foreste «pure» di Pino Cembro si trova in provincia di Cuneo in alta Valle Varaita sui territori dei comuni di Sampeyre e Casteldelfino ai piedi delle Cime delle Lobbie nella catena del grande padre Monviso. Come sempre nessuna agenzia di viaggi ha organizzato escursioni per visitare questa rarità ed in fondo ce ne rallegriamo anche perché per arrivarci non servono Jeep, moto da trial, walkie-talkie ed elicotteri d'appoggio, ma ginocchia e garretti robusti che permettano di macinare alcune ore di mulattiera.

Questa foresta di *Pino Cembro* (detto anche *Cimbro, Cirmolo, Zembro*), è vecchia di migliaia di anni. Risale al periodo in cui enormi foreste ricoprivano le prealpi e le Alpi senza soluzione di continuità dalle Alpi Marittime al golfo del Quarnaro. Si racconta che ancora nel XVI secolo qualunque esercito potesse percorrere la intera Europa al coperto in mezzo agli alberi e Virgilio nelle Georgiche ci parla di una foresta di conifere che rivestiva tutte le Alpi dalle basse fino alle quote più conosciute. Il nome Alleveto proviene dal latino Elvus che ha dato anche il toponimo al comune di Elva famosa per i suoi abitanti che girarono il mondo esercitando il mestiere di «caviè» (commercianti di capelli e parrucche) e di «mulitta» (arrotini), che si spinsero anche in Marocco e Libia dove pare che abbiano affilato il temperino del piccolo Gheddafi.

La foresta attuale è «pura» in quanto non vegetano altri intrusi che a quella quota (2400 metri) troverebbero difficoltà a radicare e produrre. Era già viva e vegeta quando passò attraverso il colle della Traversette.

Il Pino Cembro può vivere anche fino a 700 anni. Alcuni ricordano la guerra di successione ai tempi di Madama Reale, altri ricordano la fuga in questi luoghi dei Calvinisti perseguitati (ad Elva esiste una campana donata dai calvinisti ginevrini in riconoscimento dell'asilo fraterno ricevuto), ed uno porta ancora i segni di una raffica sparata da che naturalmente mitragliava il '44 le formazioni partigiane di Giustizia e Libertà.

I motivi della sopravvivenza di questo angolo eccezionale sono di due ordini. Il primo è ambientale. Nella zona si verifica una discreta piovosità ma soprattutto il lento scioglimento delle nevi a monte garantisce un continuo apporto idrico. Anche la temperatura invernale è molto rigida, la posizione comporta nel periodo estivo una esposizione solare intensa che permette al Cembro di espletare in pochi mesi il ritmo vegetativo e produttivo. Il secondo, altrettanto importante, è dovuto al profondo rispetto che il valligiano ha portato al bosco.

Intanto le leggende di tramandano le forme di sacralità pagana che hanno sempre circondato le selve: qui si parla ancora del «sarvàn» detto anche «folaton» da identificare con i folletti del bosco che producevano utensili di legno che poi scambiavano con i valligiani ai quali avrebbero insegnato anche l'arte della produzione. In una tesi di laurea degli Anni 40 si fa cenno a rapimenti di bambini.

Inoltre gli abitanti valle maturarono ben l'importanza di una reciproca intesa con il bosco. Il suo saccheggio sarebbe stato letale ai bisogni quotidiani. Il Cembro (detto «ive») forniva la legna da riscaldamento con i suoi rami secchi, funghi, travi per i letti e tavole, ciotole, mestoli, secchi, giocattoli, sculture e mobili: quasi tutti i vecchi guardaroba erano in cembro perché il suo legno è di sua natura antitarme, così si risparmiava la naftalina. Dai semi, commestibili anche freschi, si estraeva olio da cucina e da illuminazione, profumi e decorazioni per le torte. Oggi viene ancora usato dai modellatori in legno che producono in particolare le sagome per i battilastra i cui capiscuola resero Torino e dintorni famosi nel mondo.

Ma non solo gli uomini lo hanno preservato e tramandato. Anche gli animali hanno dato il loro contributo. Il topo campagnolo (che a queste quote semi'altro avrà... il passamontagna ed il naso a pelo) e la nocciolaia (volatile di media taglia), fanno incetta dei semi che nascondono sotto terra per utilizzarli in caso di carestia; solo che poi si dimenticano dell'ubicazione e li nascono altri pini.

Non sappiamo se un giorno verranno assegnate medaglie al valor civile anche agli alberi, ma visto che sono state assegnate meritatamente ai cani non ci sarebbe niente da eccepire. E' sorprendente come l'uomo abbia eretto monumenti che simboleggiano un moto di cuore e si è dimenticato di erigerne uno alle fonti della vita: aria, acqua e alberi. Bene, una bella medaglia il Bosco Alleveto se la meriterebbe per il semplice fatto che dal 1949 è iscritto nel libro nazionale dei boschi da Ciò significa che sul territorio nazionale, e non solo, sono nati migliaia di Pini Cembri provenienti dal vecchio Alleveto che così ha garantito la sua

*Servizi di*
**Giancarlo Perenzprenner**

*In epoca glaciale ha risalito la Valle Roja*

## HA PREFERITO I MONTI AL MARE IL GINEPRO FENICIO DI VALDIERI

Quando eravamo tutti assai (e giovani) studenti delle superiori, alcuni insegnanti di scienze naturali si assumevano la responsabilità di portare a spasso la scolaresca per toccare con mano quanto che era stato trattato sui banchi. Erano altri tempi caratterizzati forse da meno burocrazia e più male di sapere. Se qualche insegnante avesse voglia (come ancora per fortuna accade) di presentare un panorama geologico di primissima potrebbe cogliere una grande occasione accompagnando gli allievi in valle Gesso presso Valdieri. Qui la dorsale confinante con la valle Stura ha un inconfondibile valore geologico perché presenta la sua spaccatura rivelata, e quindi chiaramente dall'occhio umano, tutti gli aspetti che caratterizzano la nostra Alpi.

Il geologo Portis nel 1906 definì questa zona «*un capitolo geologico, un cenno geologico in atto*». Terminata la lezione durante la quale si sarà parlato di «*sinclinale rovesciata*», «*Brianzonese falso-carnarico*», «*Permo-carbonifero*», «*Trias*», «*Permiano*», «*Terziario inferiore*», «*cristalli*», «*Pietre Verdi piemontesi*», «*Cipollino doroto di Valdieri*» (che è un pregiatissimo marmo usato in passato per chiese e monumenti prestigiosi), si potrà godere in giornata ravvicinata l'insediamento arboreo del «*Juniperus Phoenicea*», il Ginepro Fenicio. Si tratta di una varietà con bacche rosse, che ha come sede naturale la zona mediterranea in particolare su quelle coste in prossimità del mare. Invece qui lo troviamo sulle rupi della cresta della Rocca San Giovanni-Cima Sabbia, a ridosso dell'abitato di Valdieri, a quote variate tra gli 800 ed i 1600 metri.

E' il classico «relitto» che testimonia gli avvicendamenti climatici del periodo remoto. Praticamente tra i periodi glaciali si è verificato un momento di clima caldo ed il ginepro ne ha approfittato per risalire la valle Roja, superare il colle di Tenda ed è sceso a dare un'occhiata alle valli cuneesi di cui tanto aveva sentito parlare dagli emigranti che andavano come stagionali in riviera a fare i muratori più umili e pesanti per non morire di fame. I più timidi e bacchettoni si sono fermati prima del colle, altri sono rimasti nella gola di Bisagno (oggi passo degli artisti), estasiati dalla sua bellezza, altri ancora sono scesi in valle Vermenagna (da noi detta a Vermenàs), altri ancora sono stati agevolati fortunatamente dai macchioli estrattivi e dai scavi della valle Gesso che li hanno costretti sulle rocce calcaree della cresta di San Giovanni che incombe sull'abitato.

I primi inverni devono essere stati durissimi e possiamo immaginare le sofferenze alle quali furono sottoposti i poveracci abituati a ben altri climi e meglio le sorprese di un guardaroba del tutto inadatto alla nuova dimensione. Poi probabilmente si fecero coraggio prendendo esempio dai vecchi montanari che anche loro riuscivano ad accettare l'inverno come un male necessario e come unica fonte di riscaldamento avevano un camino e la stalla. Per loro fortuna trovarono in questi monti ben esposti al sole riuscirono a liberarsi delle nevi pochi giorni dopo la nevicata. In estate poi impacciatissimi vennero scorsi partire di colpo, sprigionato dalle bisecche rocce e a fine settembre le bacche diventavano di un bel colore rosso scuro senza bisogno di creme abbronzanti.

Decisero quindi di rimanere e di moltiplicarsi e alcuni raggiunsero quasi 1700 metri di quota che oggi è il massimo per questa specie in Italia.

Recentemente si è scatenata una polemica sull'importanza di questo insediamento unico per il suo valore geologico e botanico. C'è chi vorrebbe di impedire definitivamente l'accesso alla zona ai non addetti ai lavori per evitare vandalismi ed alterazioni, e chi invece scettico il contrario in modo più o meno articolato. Probabilmente si andrà avanti un bel po' senza risolvere il problema e si lasceranno mediazioni inutili anche perché non sempre la ragione sta nel mezzo. L'importante è che non si vada a frigere sul colle. Questo è il vero pericolo. Questi arbusti da millenni si sono abituati alle convivenze civili, hanno conosciuto personaggi sicuramente equilibrati come Dante Livio Bianco che aspra conservare i suoi partigiani con saggezza, moderazione e con l'esempio anche di fronte al pericolo. Questi alberelli sono semplici e schivi delle ostentazioni e della deleteria pubblicità. Va a finire che un bel mattino hanno fagotto e tornano in Francia per la felicità dei nostri cugini transalpini che in questo caso hanno dimostrato di conoscere un po' meglio.

## Lotto

### E ORA SONO DIVENTATI 4 I «CENTENARI» DELLA CADENZA DEL BITTI

*Cade il capolista Bari, 16, assente da 91 settimane, ma la graduatoria del ritardo resta dominata da quattro centenari in Cadenza 7: i tre cagliaritani (57, che si fa attendere settimane, 27 a quota 109, 17 a 107), seguiti dal 27, promosso a «quota 100». La loro media è alta, supera le 106 settimane.*

*Questi numeri hanno ripetuto l'uscita della settimana precedente: 53 a Milano, 79 a Napoli, 66 a Roma.*

*Chi il gioco delle combinazioni avrà notato la coppia di Gemelli a Bari (55-77) e un solo terno nelle Cadenze a Venezia (83-23-43).*

NEL LE

| | BA | CA | FI | GE | MI | NA | PA | RM | TO | VE |
|---|---|---|---|---|---|---|---|---|---|---|
| GEMELLI | — | 5 | 30 | 29 | 5 | | 24 | | 3 | 32 |
| VENTINA: | 46 | 12 | 1 | 4 | | 9 | 6 | 7 | 18 | 5 |
| | 9 | 6 | 7 | 2 | 3 | 3 | 2 | 1 | 9 | 7 |
| | 49 | 17 | 30 | 26 | 52 | 40 | 28 | 43 | 49 | 19 |
| FIGURE | 8 | 6 | 8 | 3 | 1 | 1 | 2 | 4 | 7 | 3 |
| | 26 | 37 | | 42 | 35 | 46 | 18 | 16 | 28 | 23 |
| | 3 | 0 | 6 | 4 | 8 | 3 | 6 | 1 | 3 | 2 |
| | 30 | 106 | 22 | 47 | 23 | 77 | 18 | 41 | 24 | 34 |

| | BA | CA | FI | GE | MI | NA | PA | RM | TO | VE |
|---|---|---|---|---|---|---|---|---|---|---|
| BARI | 66 | 65 | 79 | 36 | 18 | 10 | 23 | 8 | 12 | 23 |
| | 78 | 76 | | 61 | 59 | 58 | | | | 46 |
| CAGLIARI | 57 | 27 | 17 | 1 | 6 | 3 | 69 | 28 | 64 | 58 |
| | 112 | 109 | 107 | 84 | 78 | 73 | 53 | 50 | 45 | 43 |
| FIRENZE | 11 | 6 | 42 | 66 | 33 | 67 | 25 | 66 | 54 | 15 |
| | 52 | 57 | 52 | 48 | 47 | 48 | 43 | 36 | 34 | 33 |
| | 73 | 29 | 48 | 67 | 65 | 64 | 69 | 46 | 38 | 17 |
| | 85 | 83 | 74 | 67 | 66 | 43 | 42 | 38 | 38 | 37 |
| | 62 | 57 | 24 | 28 | 50 | 72 | 63 | 43 | 73 | 39 |
| | 95 | 68 | 77 | 66 | 65 | 68 | 57 | 50 | 48 | 41 |
| NAPOLI | 36 | 78 | 11 | 19 | 66 | 10 | 66 | 72 | 56 | 79 |
| | 75 | 72 | 45 | 52 | 48 | 44 | 44 | 43 | 41 | 41 |
| | 13 | 66 | 4 | 29 | 53 | 74 | 11 | 19 | 67 | 42 |
| | 73 | 63 | 61 | 57 | 52 | 50 | 47 | 45 | 38 | 36 |
| | 31 | 51 | 18 | 38 | 16 | 14 | 12 | 69 | 26 | 56 |
| | 57 | 49 | 45 | 45 | 44 | 43 | 42 | 41 | 36 | 37 |
| | 31 | 78 | 19 | 1 | 8 | 56 | 69 | 41 | 29 | 72 |
| | 71 | 66 | 58 | 55 | 51 | 48 | 46 | 45 | 43 | 42 |
| VENEZIA | 27 | 36 | 21 | 19 | 23 | 18 | 62 | 1 | 61 | 39 |
| | 100 | 72 | 51 | 50 | 36 | 50 | 35 | 32 | 49 | 42 |

*In nero è indicato il numero, in chiaro la settimana di assenza*

### BOTTEGHINI I MANIACCAI VIVRANNO

*«L'idea del passaggio del gioco del lotto alla tabaccheria non mi è mai piaciuta anche perché figlio gestisce una charia e so bene quale e quanto lavoro comporterebbe, con ben pochi introiti e soddisfazioni»*, dice Margherita Corrias, che del cambiamento, programmato per il 1° luglio, non pare affatto entusiasta.

Possiamo dirle che di questo «cambiamento» si è parlato molto ma permangono ancora parecchie zone buie. Restano cioè non trascurabili particolari da chiarire. I tabaccai per la maggior parte hanno aderito alla richiesta della loro disponibilità a gestire il lotto, poi vi sono stati molti ripensamenti davanti a ciò che il cambiamento comporta e a problemi tecnici (capienza dei locali e personale) che in un primo tempo erano sfuggiti. Occorre però anche dire che mentre alcune tabaccherie entreranno in funzione come nuovi «punti gioco», con il sistema manuale, niente affatto elettronico, almeno per il momento, resteranno in funzione le ricevitorie abituali, ossia i vecchi botteghini. Questa «coabitazione» creerà alcuni problemi ma è la legge stessa, con le modifiche che di mano in mano le sono state apportate, a non essere ben chiara.

### SE AVETE SOGNATO UN COLPO DI STATO

| | |
|---|---|
| Colpo di mestone | 89 |
| » d'archibugio | 67 |
| » di fucile | 62 |
| » di cannone | 80 |
| » di pistola | 82 |
| » di revolver | 6 |
| » di spada | 2 |
| » di pietra | 80 |
| » di accetta | 16 |
| » di piedi | 18 |
| » di fortuna | 23 |
| » di coltello | 12 |
| » d'occhio | 24 |
| » di mano | 12 |
| » di Stato | 7 |
| » apoplettico | 22 |
| Coltella q. | 78 |
| Coltellaccio-ci | 52 |
| Coltellaio | 86 |
| Coltellata | 16 |
| Coltellate | 67 |
| Coltelli | 82 |
| Coltellino-ni | 62 |
| Coltello | 41 |
| » insanguinato | 45 |
| » cesoidato | 47 |
| » chirurgico | 15 |
| » con punta acuta | 80 |
| » che non taglia | 19 |
| » affilato di fresco | 11 |
| » rotto | 13 |
| » aperto | 15 |
| Coltelluccio q. | 78 |
| Coltivare casa q. | 80 |
| » terreni | 77 |
| Coltivatore-ri | 47 |
| Coltivatrice | 46 |
| Coltivazione | 86 |
| Coltrata (colei che imbottisce coltri) | 80 |
| » che ricama | 71 |
| Coltre da letto | 23 |
| » da morti | 1 |
| » sul letto | 80 |
| » aperta | 3 |
| » di valore | 12 |
| » bruciata | 14 |
| » | 15 |
| Coltrice | 15 |
| » nobile | 20 |
| » trapunta | 24 |
| Coltrelli | 84 |
| » qualunque | 5 |
| Columbrina | 36 |
| Columbrine div. | 14 |
| » che si crepano | 22 |
| Coma | 22 |
| Comandamento-ti | 21 |
| » divini | 10 |
| Comandante q. | 82 |
| » di vascello | 80 |
| » di piazza | 77 |
| » ferito | 57 |
| » arrestato | 45 |
| » ucciso | 80 |
| » fucilato | 80 |
| » in capo | 12 |
| » di stato maggiore | 20 |
| » di fascisti | 15 |
| » qualunque | 25 |
| Comandanti | 25 |
| Comandare | 80 |
| » a truppe | 74 |
| » a impiegati | 60 |
| » a servi | 8 |

### ENALOTTO

concorso 19 del 6-5-1987 proponiamo quante due colonne, elaborate in base a frequenze, ritardi e ripetizioni dei sogni nella singola ruota:

| | | |
|---|---|---|
| BARI | x | 2 |
| CAGLIARI | 1 | 2 |
| FIRENZE | 1 | 2 |
| GENOVA | 1 | x |
| MILANO | 2 | 1 |
| NAPOLI | x | 1 |
| PALERMO | 1 | x |
| | 2 | x |
| TORINO | 1 | 2 |
| | 1 | x |
| NAPOLI 2° | x | 1 |
| ROMA 2° | 1 | x |

*A cura di* **Giorgio Lombardi** *e* **Renzo Rossetti**

## E UNA BALENA SI AFFACCIO' A MONTAFIA D'ASTI

*Migliaia di «cuchie», conchiglie fossili, affiorano ogni giorno dal terreno*

# I TESORI LASCIATI DAL MARE (MILIONI DI ANNI FA)

Nel 1975 nei prati di Montafia d'Asti, al «bric Forte», fu trovato un gigantesco scheletro di balena: fu il coronamento alle lunghe e meticolose ricerche che gli studiosi provenienti da più parti avevano iniziato in mezzo a mille problemi e circondati a volte da malcelate diffidenze. Per secoli i contadini avevano fatto affiorare con l'aratro migliaia di conchiglie (dette «cuchie» in lingua locale), che venivano regolarmente sbriciolate creando uno strato di frammenti di madreperla facilmente riconoscibili ancora oggi da lontano.

Naturalmente a coloro che raccontavano che una volta in provincia di Asti c'era il mare rispondevano con qualche battutina dialettale. Però è probabile che quel giorno, quando affiorò lo scheletro della balena, qualcuno abbia rivisto le proprie posizioni. Nell'ultimo secolo poi le ricerche e le pubblicazioni divulgative hanno creato una capillare informazione e molti proprietari si sono sentiti orgogliosi di lavorare terreni così storici ed antichi.

La zona più conosciuta della provincia astigiana, ricca di reperti fossili, è quella compresa fra la Valle Andona e la Valle Botto (comune di Asti), in particolare nelle località Castello, rio Cipollina e cascina Mainina. In questi luoghi a seguito di smottamenti, frane o scavi artificiali è possibile leggere le varie stratificazioni ognuna delle quali è diversa come composizione e come contenuti di fossili marini. Spesso l'agglomerato di conchiglie è così compatto da presentare rare e proprio caratteristiche rocciose. A volte il ricercatore invece scende con lo scavo a trincea nella terra sabbiosa precedentemente individuata in un campo o sotto un prato. Abbiamo visto all'opera uno di questi ricercatori e le cose da imparare sono state molte. Innanzitutto si è recato dal proprietario del fondo e gli ha fatto presente che era sua intenzione scavare per qualche metro nel campo e aveva scelto quel periodo dell'anno in cui i lavori agricoli erano fermi. Dopo di che ha assicurato che avrebbe riempito nuovamente lo scavo e avrebbe riportato il tutto allo stato originario.

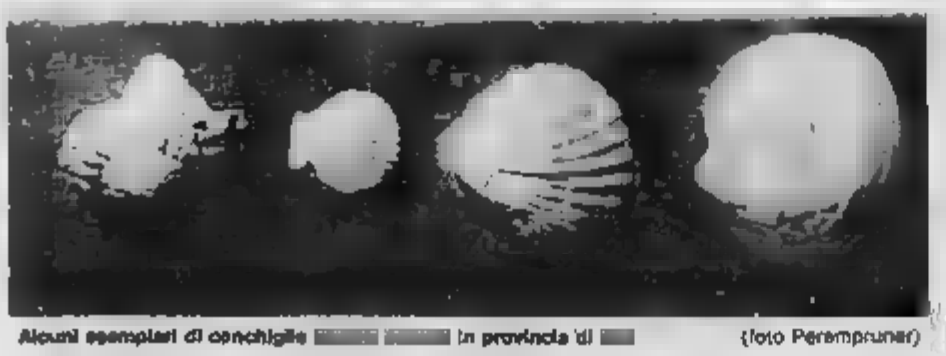

Alcuni esemplari di conchiglie in provincia di (foto Peremprunner)

Apparentemente sembra un normale scambio di cortesie, l'a, b, c, di qualunque rapporto di convivenza umana. In effetti in questi ultimi anni è avvenuto qualcosa in parte simile alla corsa all'oro nel Klondike. Centinaia di dilettanti hanno massacrato rive, coloni e campi infischiandosene delle conseguenze, pur di possedere un mucchietto di fossili da mostrare come trofeo agli amici, ignorando nella maggior parte dei casi il valore geologico dei reperti. E' anche esistito un commercio clandestino di materiale con dei prezzi per nulla insignificanti. Per fortuna un paio di anni fa è stato istituito nella zona suddetta il parco regionale che pone limiti precisi, creando però qualche malcontento fra la popolazione residente, a causa dei vincoli edilizi.

Tornando al corretto ricercatore di cui sopra, abbiamo seguito il suo lavoro meticoloso. L'attrezzatura era costituita da una piccola pala, un girarvite ed uno spazzolino di saggina. A volte si pensa che per scavare nella storia siano necessari chissà quali sofisticate attrezzature. Man mano che scendeva nella trincea estraeva fossili perfettamente conservati e ci spiegava la loro origine ed il nome scientifico. Così abbiamo imparato che parecchi milioni di anni fa c'era il mare ed il periodo è identificabile con il Pliocene. Poi il mare si è ritirato, la terra è emersa e ci è rimasta questa testimonianza.

Qualche difficoltà abbiamo incontrato quando ha cominciato a parlare di molluschi *Gasteropodi* (dal greco «gaster» e «podes» che significa ventre-piedi), *Scafoidi* (dal greco «skafos» che significa cavità) e *Bivalvi* (dal latino «bivalvis», molluschi come le ostriche e le cozze che hanno il guscio diviso in due parti). Della prima famiglia abbiamo visto la *Turritella Vermicularis* e la *Nassica Tigrina*, in seguito si è parlato di *Dentalium Vitreum*, *Colliria Italica* e *Penna Pectinata*. A fine lavoro il nostro amico esperto ha tenuto solo un *Ficus Geometra* da regalare ad un amico-collega, ha gettato tutti i reperti nel buco e lo ha riempito. Poi ci ha invitati ad andare a bere alla nuova sorgente nascosta in fondo al vallone dove l'acqua esce da una vena sabbiosa ed ha una leggerezza ed un gusto particolarmente delicati e gradevoli. Nella terra del vino si può trovare anche l'acqua buona.

*Servizi di*
**Giancarlo Peremprunner**

# REGOLAMENTO

## come si gioca e si vince

Il concorso a premi BINGO 6 si inizia il 23 marzo 1987 e terminerà il 25 luglio 1987. Avrà un totale di 18 settimane (18 giochi) con «estrazioni» settimanali di 70 numeri compresi fra 1 e 90, ciascuna delle quali comincerà il lunedì e terminerà il sabato successivo.
«Stampa Sera» ha distribuito in Piemonte, Liguria e Valle d'Aosta centinaia di migliaia di cartoline. Altre verranno distribuite in aprile, maggio e giugno; ogni cartolina è numerata con un «numero della fortuna» e in ogni cartolina sono pubblicati 18 giochi identificati con i numeri da 1 a 18 (corrispondenti alle settimane di gioco).
Comprate ogni giorno «Stampa Sera» dove saranno pubblicati i numeri estratti nel giorno e conservate il giornale per tutta la settimana. Confrontate giorno per giorno i numeri del Bingo su «Stampa Sera» con quelli in vostro possesso per vedere se corrispondono. Tracciate un cerchietto intorno ai numeri del gioco della settimana in corso via via che questi «escono» sul giornale. Quando tutti e quindici i numeri uscirono sulla vostra cartella di gioco corrispondenti alla settimana in corso saranno risultati estratti, avrete fatto Bingo e avrete vinto uno dei premi in palio. A questo punto telefonate al n° 696.5272 (prefisso 011 per chi chiama da fuori Torino). Abbiate cura, quando telefonate, di tenere a portata di mano la vostra cartolina, in essa vi sono infatti i dati codici particolari, intesi ad evitare errori ed equivoci. Saranno considerate valide tutte le vincite annunciate entro le ore 20 del sabato della medesima settimana di pubblicazione dei numeri.
Se i Bingo realizzati dovessero essere più di uno, si andrà a convalidare il «numero della fortuna» con questo criterio: per i giochi numero 1 - 3 - 5 - 7 - 9 - 11 - 13 - 15 - 17, la graduatoria dal primo all'ultimo premio sarà determinata in funzione del numero della fortuna stampato sulla vostra cartolina dal più alto (1° premio) al più basso (ultimo premio). Per i giochi numero 2 - 4 - 6 - 8 - 10 - 12 - 14 - 16 - 18, la graduatoria dal primo all'ultimo premio sarà determinata in funzione del «numero della fortuna» stampato sulla cartolina, dal più basso (1° premio) al più alto (ultimo premio).
In nessun caso si avrà diritto ai premi in palio se le cartelle vincenti non saranno accompagnate dai giornali pubblicati, recanti i numeri estratti. Sono esclusi i «giornali recenti» il timbro «omaggio».
Nel caso in cui esistano premi settimanali non assegnati e questi consistano tutti in buoni acquisto, il loro valore complessivo verrà accorpato in un unico buono ed assegnato mediante estrazione fra tutti i vincitori di buoni acquisto della settimana seguente. Nel caso in cui i premi settimanali non assegnati non consistano in buoni acquisto, questi verranno rinviati all'estrazione finale, andando ad accrescere il monte premi ad essa relativo.
I premi previsti per l'ultima settimana di gioco e non assegnati, qualunque sia la loro natura e il loro importo, entreranno a far parte del monte premi dell'estrazione finale (con tagliando).
Al termine del gioco 18, dal 27 al 6 agosto 1987, «Stampa Sera» pubblicherà un tagliando che, compilato in tutte le sue parti ed inviato in busta chiusa a: **«Stampa Sera» Bingo 6, via Marenco 32 - 10126 Torino**, parteciperà all'estrazione di un superpremio consistente in buoni acquisto del valore di L. 1.200.000, oltre ai premi settimanali eventualmente non assegnati in precedenza.
Per ritirare il premio occorrerà produrre la cartolina con il «numero della fortuna» trasportato sul tagliando.
Possono partecipare al gioco tutti i lettori di «Stampa Sera» con esclusione dei dipendenti dell'Editrice La Stampa, dei giornalai e dei loro rispettivi familiari.

D.M. 4/42123

# la fortuna ti chiama!

BINGO 6

# la maxitombola di STAMPA SERA ha già distribuito 1 MILIARDO E MEZZO a 1500 vincitori

YTO. PIACE ALLA GENTE CHE PIACE.

# W LA BIRRA CONTI

Dal 4 al 16 Maggio

# questa settimana sono in palio

Altri due superfortunati dell'album dei magnifici vincitori del Bingo 6. Sono Alberto Ragazzoni (Cuneo, via Cittadella 138) e una vecchia conoscenza per i lettori più affezionati: la signora Marianna Burzio (Moncalieri, strada Carignano 20). Entrambi mostrano soddisfatti i buoni-acquisto per 500 mila lire appena vinti e che potranno spendere nella pellicceria Chiesa a Chiesa di Torino. Vi dicevamo che la signora Burzio è una vecchia conoscenza. Infatti la fortunatissima Marianna si è anche aggiudicata il premio extra della 6ª settimana di gioco (buoni acquisto per due milioni e duecentomila lire). A tutti gli appassionati della nostra tombola elettronica ricordiamo, per finire, che da ieri sono in distribuzione altre cartoline Bingo Richiedetele giornalaio

1 LANCIA AUTOBIANCHI Y10 FIRE

1 buono acquisto da L. 1.200.000
buoni acquisto L. 300.000
da «trasformare» in hi-fi, tv, elettrodomestici da Stievani

2 buoni acquisto da L. 500.000 per comprare pellicce Chiesa a Chiesa

7 buoni acquisto da L. 100.000 per fare la spesa gratis nei supermercati Conti

4 buoni acquisto da L. 350.000 da spendere in prodotti Guerlain nelle profumerie Servetti

Questa settimana sarà in palio buoni per L. 3.800.000


GIOCO N° 7 (7ª settimana) - I NUMERI DI OGGI

| | | | |
|---|---|---|---|
| 1 | 43 | 81 | 88 |
| 62 | 13 | 73 | 59 |
| 84 | 46 | 79 | 57 |

Se hai fatto BINGO allo 0116965272
(non oltre le ore 20 di sabato)


# Prima passa da Stievani...

Certo! Se desideri acquistare TV-Color, Videoregistratori, Hi-Fi, Elettrodomestici, prima fai un salto da Stievani.
Anzi, corri subito, non perdere tempo!
Da Stievani le marche migliori, a prezzi condizioni di pagamento veramente incredibili!

Stievani la sicurezza di un buon affare.

**Stievani**

Largo Giachino, 93 - Torino

**Grande Offerta**

- TV-Color 20 pollici con telecomando
- Videoregistratore VHS 30 canali telecomando
- Forno microonde timer
- Radioregistratore stereo separabili

Tutto a sole **L. 1.590.000**

Pagabili rate anche L. 50.000 al mese, anticipo e senza cambiali.

# FACCIAMO CAMBIO?

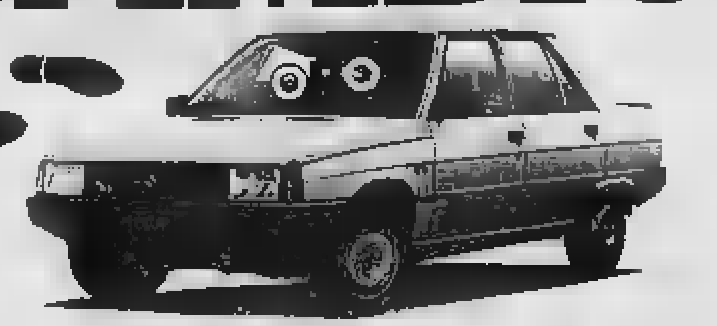

**[redacted] 1.000.000 PER IL VOSTRO USATO.**

Fino a fine maggio, per [redacted] è stagione di cambi vantaggiosi: negli automercati Renault il vostro usato vale come minimo 1 milione. Anche se la vostra auto [redacted] proprio usatissima, di qualsiasi marca, [redacted] qualsiasi anno. Basta che dimostri di essere funzionante.

**IN CAMBIO DI UN USATO TUTTEMARCHE, GARANTITO [redacted]**

Oltre che in valutazione, guadagnerete anch[redacted] sicurezza. Perché le occasioni garantite ORO Renault hanno sempre meno [redacted] cinque anni, devono aver superato le nostre revisioni [redacted] controlli [redacted] efficienza e sono, [redacted] un anno, doppiamente coperte [redacted] tutta Europa dall'assistenza sulle parti meccaniche e dalla assistenza per [redacted] conseguenze derivanti [redacted] eventuali guasti [redacted] incidenti (Europ Assistance). In più, in questo periodo, avete altri buoni motivi per cambiare la vostra vecchia auto con un usato tuttemarche scelto alla Renault: **con un anticipo minimo del 20%, potrete avere rateazioni fino a [redacted] mesi e un risparmio del [redacted] sugli interessi***. Ad esempio, un finanziamento di [redacted] milioni in [redacted] rate vi costerà [redacted] L. 188.800 al [redacted] Allora, facciamo cambio? [redacted] indirizzi dei concessionari Renault [redacted] sulle Pagine Gialle.

**RENAULT**
*Muoversi, oggi.*

ORO
*ORGANIZZAZIONE RENAULT OCCASIONI*

*Salvo approvazione della DIAC Italia, finanziaria del Gruppo Renault


# ECONOMICI

## 19 Vendita alloggi

UTIP 547.828 libero signorile corso Francia piano alto ampio 2 camere tinello cucinino bagno termo ascensore.

UTIP 547.828 libero presso piazza S. Rita 3 camere cucinotta tinello bagno [redacted] piano ascensore L. 73 milioni 500 mila.

VENARIA libera casetta su 2 piani indipendente locale autorimessa 270 mq sito. Casemercatocinque 360.960.

VIA della Rocca libero da ristrutturare casetta interno cortile mq 102 con posto auto. Tel. Studio A.T. 832.327.

VIA Filadelfia libero 2 camere cucina bagno cantina termo ascensore affare Studio Il Portico 872.416.

VIA Giolitti libero signorile palazzo Dignitoso ingresso 3 camere cucina biservizi cantina. Il Portico 872.416.

VILLA a Giaveno ottima costruzione recente salone tinello 4 camere locali vari frutteto terreno. Tel. 591.735.

VILLE a schiera totalmente indipendenti boxes etc. mt. 3, salone cucina 3 camere biservizi mansarda L. 180 milioni tiano mutuo, dilazioni, permute. Vendo Gie 532.080. A Piossasco strada Statale Susa 81, ufficio aperto tutti i giorni compresi i festivi ore 15-17,30.

VILLETTA Cascine Vica: salone 3 camere cucina plurivalente più locale uso officina di 400 mq cortile. Tel. 789.708.

VILLETTA libera Vinovo in complesso residenziale salone 3 camere cucina biservizi box giardino. Tel. 535.801.

ZONA Barriera di Milano via Petrella libero in stabile recente alloggio composto da: soggiorno 2 camere cucina e servizi con giardino e posto auto, facilitazioni di pagamento. Casepiù 548.654.

ZONA Centro via G. Collegno libero e completamente ristrutturato in casa d'epoca composto da: salone 3 camere cucina servizi e doppi ingressi mq 110 prezzo conveniente mutui e dilazioni. Casepiù 548.654.

ZONA Centro via Principe Amedeo libero in stabile d'epoca di mq 80 composto da: 3 camere cucina servizi ripostiglio e cantina vero affare, mutui e dilazioni. Casepiù 548.654.

ZONA Centro via G. Alberto libero in stabile semicentrale decoroso con sala indipendente e servizio portineria appartamento composto da: 2 saloni 10 camere 2 cucine doppi servizi prezzo interessante, mutui e dilazioni. Casepiù 548.654.

## 20 Domande affitto

A.A.A.A. ABBIAMO necessità di [redacted] vuoti o arredati no equo canone a [redacted] vostre spese. Tel. 541.1794.

A.A.A. SOCIETA' cerca uso foresteria ma equo canone alloggi vuoti o arredati per referenziati, no spese. Tel. 833.914.

A. MEDICO cercasi affitto appartamento in Torino uso seconda casa. Massime referenze. Telefonare 519.906.

ARCHITETTO cerca alloggio ufficio vuoto o arredato per abitazione o ufficio massime referenze. Tel. 881.1130.

CENTRO CASA 613.631 ricerca in affitto abitazioni-uffici vuoti od arredati per propria selezionata clientela.

COPPIA di giovani sposi cerca in affitto 2 camere cucina servizi massime referenze. Tel. 354.275.

## 21 Offerte affitto

A. ARMANO vuoto zona Stadio ingresso 4 camere tinello cucinino 2 bagni cantina (con telefono). Tel. 332.407.

A. CORSO Casale affittasi ufficio di 2 vani salone ingresso e bagno. Tel. 660.6918.

A. VUOTO corso Monte Cucco. 3 camere tinello cucinino servizi riscaldato. Referenze L. 460 mila. Tel. 596.860.

AFFITTASI a referenziati pied-à-terre modernamente arredato massima riservatezza Di Salvatore 507.183 537.635.

AFFITTASI abitazione-ufficio vuoto zona Thouvenel salone 2 camere cucina bagno a referenziati. Tel. 510.317.

AFFITTASI ammobiliato via Gioberti Emmanuel camere tinello cucinino L. 560 mila più spese. Tel. 507.774.

AFFITTASI stabile signorile alloggi ben ammobiliati ingresso camera cucina bagno non residenti. Finci 503.318.

AFFITTASI zona piazza Castello in casa altamente signorile ufficio mq 60, solo referenze. Tel. 550.029.

AFFITTIAMO alloggio corso Monte Cucco 2 camere cucina bagno. Tel. 655.840 - 542.312.

AFFITTO a persone sole comparendo i mobili camera cucina bagno L. 102 mila, via Giosuè Borsi. Tel. 393.615.

AFFITTO a giovani sposi comperando i mobili camera cucina bagno L. 118 mila, via Braggio. Tel. 393.616.

AFFITTO a persone sole comperando i mobili recenti camera tinello cucinino L. 200 mila a Moncalieri. Tel. 393.616.

AFFITTO a referenziati appartamento in stabile decoroso zona semicentro. Telefonare 545.277.

AMMINISTRAZIONI PENTO 447.4323 affitta vuoto camera tinello cucinino corso Grosseto con ascensore L. 190 mila.

APPARTAMENTO arredato signorile corso Traiano Fiat camere letto cucina ampia bagno grande terrazzo affittasi a dirigente L. 400 mila mensili. Tel. 533.935.

CENTRALISSIMO ufficio piano rialzato signorile mq 300 con ampi saloni (mq 350 adatti riunioni, uscite sicurezza, L. 60 milioni annui. Tel. 540.801.

CORSO U. Sovietica arredato nuovo piano alto signorile soggiorno letto cucina posto auto L. 500 mila. Gel 537.802.

CROCETTA via Cassini affittasi ufficio piano rialzato: ingresso, 2 vani, servizi, L. 500 mila. Finci 505.691

EDILCASE 548.154 corso Vinzaglio in stabile decoroso piano ammezzato, 3 vani a servizi mq 75 ad uso ufficio.

EXPOCASE 504.253 via Cesana affittasi bilocale arredato salone 3 camere cucina biservizi L. 1 milione 500 mila.

GEDIM corso Re Umberto, corso Matteotti stesse case solo uso ufficio appartamenti da mq 150 e mq 325 tel. 517.688.

PIAZZA Castello fronte Palazzo Madama affittasi prestigioso ufficio adorno 4 vani servizi 2° piano. Finci 505.691

PIED-A-TERRE scelti e riservati arredati [redacted] a minimo 30mila L. 150-250 [redacted]. Tel. 561.735.

**RESIDENCE SAN PAOLO**

via Spalato 7 (Centro direzionale Fiat) 011 331.610 ottime arredati ogni confort.

STUDIO CODONI 530.871 ufficio via Palestrina 37 camera cucina bagno L. 330 mila mese con spese e riscaldamento.

STUDIO CODONI 530.471 foresteria signorile corso Tassoni in ordine piano rialzato mq 110 L. 800 mila più spese.

STUDIO CODONI 530.871 Vara Ceppi (Pino) villa salone soggiorno 3 letto servizi L. 1 milione 500 mila mese.

TECNOCASA 545.062 affitta centrale ingresso salone camera cucina bagno confortevole transitorio L. 500 mila.

UFFICI arredati Crocetta parcheggio segreteria traduzioni telex Wp-Op ore 8-20, sabato 8-12, telefonare 537.6255.

UFFICIO bilocale mq 85 via S. Teresa stabile signorile con portineria piano 2° L. 400 mila. Tel. 540.801.

## 24 Mobili, arredi

BAROVERO, mobili di qualità, arredi moderni e classici, soggiorni e salotti, oggettistica in stile e mobili singoli, lampadari cristallo Boemia, sconti fino al 50% per trasformazione locali. Pagamenti fino a 5 anni senza cambiali. Via Borgone 45 angolo via Valperga Caluso.

## 25 Artigiani, ecc.

ARTIGIANO decoro 150 mila lavabile 170 mila posa tappezzeria 20 mila albasl. Tel ore pasti 806.9778.

CERCHIAMO artigiani con esperienza su PLC per messa in servizio di cantieri Italia ed estero. Tel. 900.3418.

DITTA specializzata in rifacimento tetti sabbie grande cattedrale tavoli edili disponibile. Tel. (011) 901 2085

## 38 Animali e veterinaria

BARBONCINI yorkshire shi-tzu pechinesi cocker chow-chow boxer gatti persiani vendo. Tel. 011 843.663.

## 45 Ville, app., cascine per vacanze, acq.-vend.

A.A.A.A. A Chivasso vicinanze villa centro paese salone 3 camere cucina servizi box terreno. Immogest 938.358.

A.A.A.A. A Cocconato (AT) rustico da ristrutturare indipendente 3 lati 10 vani 1500 mq terreno L. 22 milioni. Cabore 55.33.59.

A.A.A.A. A Cumiana cascina ristrutturata indipendente bifamigliare terreno mq 2000. Immogest 938.358.

A.A.A.A. A S. Secondo di Pinerolo cascina indipendente ottima posizione ristrutturata. L. 87 milioni minimo contanti. Casetta 55.33.59

A.A.A.A. A Verrua Savoia cascina indipendente 3 lati ristrutturata panoramica ottimo prezzo. Casetre 55.33.59.

A.A.A. COLLINA Gassino rustico composto da camera salone cucinotta servizio giardino L. 58 milioni. AGI 65.20.

A.A.A. PIOSSASCO villetta bifamigliare 7 vani 2 servizi box auto 1000 mq giardino L. 250 milioni. Agi 65.20.

A.A.A. RIVALTA villa recente soggiorno 3 camere tinello cucinino 2 servizi giardino L. 180 milioni. Agi 65.20.

A.A.A. RUBIANA villa bifamigliare 180 mq con terrazzo giardino box 4 auto L. 185 milioni dilazionabili. AGI 65.20.

A.A.A. VILLA nuova singola (unica) Agliè 25 km Torino 6 vani 2 bagni garage L. 185 milioni. Tel. 011 974.426.

A.A. ALMESE dintorni casetta 3 camere cucina bagno cantina mansarda giardino L. 60 milioni e mutuo. Bagem 449.462.

A.A. BAGNOLO Piemonte rustico da ristrutturare di 3 vani fienile mq 4000 terreno. Casamercato 55.86

A.A. MAGLIONE Canavese cascina indipendente di 3 camere cucina servizi tavernetta cortile. Casamercato 55.86

A. CANAVESE casetta libera subito 2 camere cucina bagno mansarda terreno acqua luce. Casaffari 56.12.

A. CASTAGNETO Po casetta libera: 3 camere cucina bagno tavernetta cortile privato. Casaffari 56.12

A. CHIVASSO rustico ristrutturato 2 camere salone doppio, bagno cantina terreno 5000 mq Casaffari 56.12.

A. PINEROLESE rustico indipendente sul 4 lati terreno 10 mila mq pianeggiante mutuo decennale. Casaffari 56.12.

A. VAL di Susa rustico da rifinire: 3 camere cucina bagno cantina fienile terreno. Casaffari 56.12.

A. VENDESI Finale Pietra Celsale Alassio 1-2-3 vani, 200 mt. mare, in ultimi vista mare a partire da L. 38 milioni. Tel. 011 280.301. Festivi 0182 930.888

A. VENDO Racconigi (Cn) casa staccata su 2 piani indipendente con scala interna composta da 4 camere bagno box giardino L. 34 milioni. Tel. 011 640.7102.

A. 25 km Torino rustico parzialmente rialzato 5 camere cucina ampia bagno mansarda terreno. Casaffari 56.12.

A Loano vendo bella 4 vani trivani 300 mq terreno 20 mt. dall'Orco bella vista L. 380 mila mese. Tel. (011) 473.1028.

A 35 km da Torino posizione collinare cascina indipendente 4 camere abitabile subito terreno L. 32 milioni. Tel. 0141 353.797.

ACQUISTASI in contanti casetta indipendente con terreno massimo 30-40 km da [redacted]. Telefonare 538.8890.

[redacted] O appartamento riviera ligure di Levante 1-2 camere pagamento per contanti all'atto. Tel. 011 550.5665.

ACQUISTO da privato rustico cascina con terreno pagamento contanti. Tel. 658.503 - 658.323.

ALASSIO e Albenga direttamente dall'impresa vendesi bilocali termoautonomi da L. 50 milioni. Tel. 0182 450.044.

ANDORA impresa vende direttamente alloggi vicino mare L. 5 milioni più pagamenti personalizzati. Tel. 0182 89.085.

ANDORA libera villa bifamiliare recentissima su 2 piani e con ampio giardino, vicinanze mare. Tel. (011) 613.831.

ANDORA vicino mare impresa vende monolocali da L. 47 milioni e da L. 73 milioni. Pagamento 24 mesi. Termoautonomo. Tel. 011 798.115 - 0182 85.360.

ANDRATE Serra di Ivrea in posizione panoramica prestigiosa villa libera di proprio salone e 15 vani anche divisibile in 3 unità vende Amerio, 011 503.396.

BAGNOLO Piemonte Vinot splendidi nuovi appartamenti negozi box tutte le metrature affare. Il Portico 872.384.

BALDISSERO porzione di rustico soggiorno 2 camere cucina servizi con giardino e cortile. Tel. Studio A.T. 832.327.

**BARDONECCHIA**

Siea cerca per propria clientela alloggi bilocali o trilocali per acquisti zona viale Capuccini Borgo Vecchio. Ricerca anche vecchie case grange o terreni. Per informazioni nostri uffici, via Medail 65, telefono 0122 99.716 - 96.47.

BORDIGHERA impresa vende mono-bitrilocali impianto autonomo box piscina, mutuo. Iva 2%. Tel. 0144 54.444 - 56.140.

BORDIGHERA vendesi bilocale con cantina fronte mare posizione unica. Agenzia Nira, tel. 0184 264.556.

BORGHETTO S. Spirito affare ingresso ampia cucina camera servizi balconata angolare soleggiatissimo L. 23 milioni più rate. Tel. 0182 543.108.

BRICHERASIO cascina rustica 6 camere stalla ampi porticati orto vendo L. 48 milioni. Tel. 0121 21.456.

BRUINASCO libero rustico ristrutturato con ampio terreno agricolo, dilazioni permute. Esm. tel. 512.612.

CANTALUPA villa signorile salone 4 camere cucina 3 bagni seminterrato giardino mq 2600 posizione panoramica. G.R. L'Immobiliare 011 320.524.

CANTALUPA villa libera soggiorno 3 camere ampia cucina doppi servizi seminterrato box mq 3000 terreno recintato. G.R. L'Immobiliare (011) 320.0421.

CASETTA rustica con terreno collina Pinerolo stabile Bastian posizione panoramica L. 19 milioni. Tel. 0121 71.827.

CAVOUR casetta indipendente 1000 mq terreno 7 vani stalla fienile acqua luce vendo L. 20 milioni. Tel. 0121 501.277.

CERIALE in stabile signorile vicino al mare grandioso ingresso camera cucinino servizi balcone L. 14 milioni in contanti e L. 300 mila mensili, tel. 0182 543.188.

CERIALE vendo bellissimo monolocale giardino cantina 600 mt. mare. Tel. 018 880.160 - 0182 932.188.

CESANA impresa vende bilocali arredati mansarde box Iva 2% mutuo dilazioni. Tel. 011 885.447 - 447.5694.

COLLINA Canavese casa 6 vani parzialmente da ristrutturare vendo L. 19 milioni. Tel 0124 48.019 ore pasti.

CASSOLO vicinanza vendo casa abitabile cucina 5 stanze servizio terrazzo giardino L. 32 milioni. Tel. 0121 71.274.

CUMIANA in palazzotto d'epoca salone cucina 4 camere servizi portici terreno mq 3000. G.R. L'Immobiliare 320.524.

GIAVENO da Valsangone immobiliare davanti al municipio. Tel. 937.6227. Aperta tutti i pomeriggi sabato e domenica tutto il giorno. Tratta i vostri immobili per acquisti e vendite in zona.

GRUPPO ITALIA 447.5666 libero rustico nel Canavese indipendente 9 vani servizi 2 fienili terreno L. 47 milioni.

GRUPPO ITALIA 447.5666 vende libero rustico nel Canavese indipendente di 5 vani servizi cantina L. 33 milioni

INGHETTO in stabile signorile vendo 1 camera cucina servizi prezzo interessante. Tel. 011 354.401 - 303.037.


*(continua)*



**PULITURA CUSTODIA PELLICCE ASSICURAZIONE NO-STOP***

*Dopo il ritiro la vostra pelliccia continuerà ad essere garantita dalle Assicurazioni Generali S.p.A. anche presso di voi contro il furto l'incendio la rapina lo scippo fino al maggio 1988.

**brilfur** Unica sede: Via Aosta, 8 - Torino - Tel. 284.208 - 284.248
Parcheggio interno - apertura al pubblico con orario 9/12 - 15/18.30 dal lunedì al venerdì - Nei mesi di maggio e novembre anche sabato 9/12

**Informitalia**
ISTITUTO NAZIONALE INFORMAZIONI
CONTROLLI INDAGINI INFEDELTA'
ESITO [redacted]
[redacted] Emanuele 107
Telefoni 511.024 - [redacted]

# CASAMERCATO
C.so Massimo d'Azeglio 23 - Torino - tel. 011/55.86

## ACQUISTI

Si cerca urgentemente in Torino: n. 1 appartamento in zona Vanchiglia - Lungo Po Antonelli anche in stabile d'epoca purché signorile, composto da salone, 2 camere, cucina, doppi [redacted]

## VENDITE

### LIBERI CITTA'

SAN SALVARIO - Via Madama Cristina in stabile decoroso appartamento ampio ben rifinito luminoso composto da ingresso 3 camere cucina abitabile bagno ripostiglio cantina veranda. Minimo contanti e mutuo fondiario fino al 75% del valore.

POZZO STRADA - Via Bisagno al 3° piano in stabile signorile appartamento praticamente composto da salone living 2 camere tinello cucinino doppi servizi mansarda giardino condominiale. Possibilità box per 2 auto. Ottimo prezzo dilazionabile e mutuo fondiario S. Paolo.

SANTA RITA - Via Castelgomberto in stabile signorile appartamento molto luminoso composto da ingresso salone 3 camere ampia cucina bagno ripostiglio cantina giardino condominiale. Facilitazioni di pagamento e permute.

SAN SALVARIO - Via Silvio Pellico in stabile d'epoca decoroso appartamento ben disposto e soleggiato composto da ingresso living camere cucina bagno cantina. Dilazioni di pagamento e mutuo fondiario fino al 75% del valore.

STADIO - Corso Unione Sovietica (vicinanze) attico e superattico di 300 mq composto da salone 7 camere cucina molti servizi terrazzo. Rifiniture ottime e splendida vista collinare. Facilitazioni di pagamento e mutuo fondiario S. Paolo.

NIZZA - Corso Marconi appartamento molto ben disposto soleggiato ampio composto da ingresso 2 camere tinello cucinino bagno cantina. Zona molto ben servita. Minimo contanti mutuo fondiario S. Paolo.

BARRIERA MILANO - Via Cherubini appartamento molto ben disposto e ben tenuto composto da ingresso camera tinello cucinino bagno cantina. Dilazioni di pagamento e mutuo fondiario fino al 75% del valore.

POZZO STRADA - Via Bobbio appartamento ampio angolare composto da ingresso soggiorno 3 camere cucina abitabile lavanderia doppi servizi cantina riscaldamento centralizzato. Facilitazioni di pagamento e permute.

MILLEFONTI - Via Genova appartamento ben disimpegnato e luminoso composto da ingresso camera cucina bagno cantina ampio balcone. Stabile molto valido in tutte le sue parti. Minimo contanti mutuo fondiario.

BARCA - Via Damiano Chiesa in casetta di 3 piani appartamento ben disposto soleggiato composto da ingresso salone di 35 mq camera cucinotta bagno ripostiglio cantina posto auto riscaldamento autonomo a metano. Minimo contanti mutuo fondiario fino al 75%.

SAN DONATO - Via Medail in stabile decoroso appartamento ben tenuto composto da ingresso 3 camere cucina bagno e cantina seminterrata di mq 14. Ottimo prezzo dilazionabile e mutuo fondiario S. Paolo.

SANTA RITA - Via Pordenone appartamento luminoso ben tenuto composto da ingresso 2 camere tinello cucinino bagno ripostiglio cantina termoautonomo in stabile valido in tutte le parti comuni. Facilitazioni di pagamento e permute.

CENISIA - Via Frassineto in stabile nuovo nelle parti comuni appartamento composto da ingresso living su soggiorno 2 camere cucinino bagno 2 ripostigli cantina riscaldamento autonomo a metano. Minimo contanti e mutuo fondiario fino al 75% del valore.

POZZO STRADA - Strada Antica di Grugliasco al 4° piano appartamento ampio luminoso ben tenuto composto da ingresso camera ampia cucina bagno ripostiglio cantina termoautonomo. Dilazioni di pagamento e mutuo fondiario.

MIRAFIORI - Via Candiolo appartamento ben disimpegnato e ben disposto luminoso composto da ingresso camera tinello cucinino disimpegno bagno cantina termoautonomo balcone verandato. Ottimo prezzo dilazionabile.

SANTA RITA - Via Osoppo in stabile decoroso appartamento ben disimpegnato composto da ingresso 3 camere tinello cucinino bagno ripostiglio cantina solaio termoautonomo. Facilitazioni di pagamento e permute.

CIT TURIN - Via Beaumont appartamento ristrutturato adatto anche uso ufficio composto da ingresso 4 camere cucina bagno cantina riscaldamento autonomo a metano. Zona molto commerciale e ben servita. Minimo contanti mutuo fondiario fino al 75% del valore.

### LIBERI HINTERLAND

RIVOLI - Via Bruere sulla collina in stabile recente molto bello, splendido appartamento composto da ingresso 2 camere cucina bagno ripostiglio cantina box auto, videocitofono con cancello elettrico telecomandato. Rifiniture ottime. Minimo contanti e mutuo fondiario S. Paolo.

GRUGLIASCO - Via Fizzi al 5° piano luminoso in stabile recente appartamento perfettamente rifinito composto da ingresso 2 camere tinello cucinino bagno cantina. Dilazioni di pagamento e permute.

RIVALTA TETTI FRANCESI - In villa a schiera di due piani ottimo appartamento composto da ingresso 2 camere cucina bagno ripostiglio cantina posto auto. Rifiniture ottime. Facilitazioni di pagamento e mutuo fondiario fino al 75% del valore.

SETTIMO TORINESE - Via Don Gnocchi in palazzina di 4 piani signorile splendido appartamento composto da doppi ingressi 3 camere cucina abitabile doppi servizi cantina termoautonomo giardino condominiale. Ottimo prezzo dilazionabile.

CASSINO - Via Leopardi in palazzina recente di 3 piani appartamento ben tenuto composto da ingresso 2 camere tinello cucina bagno cantina box auto. Minimo contanti mutuo fondiario S. Paolo

### VILLE - CASETTE RUSTICI

SALICE D'ULZIO - In piccola palazzina recente ampio soggiorno cucinotta camera servizi. Ottimamente rifinito comodo impianti riscaldamento e L. 34 milioni dilazionabili.

CLAVESANA LANGHE - Posizione collinare casa su due piani composta da soggiorno 3 camere cucina bagno terreno di circa 800 mq. Rifiniture ottime.

VAL DI SUSA - Rustico indipendente abitabile composto da 2 camere cucina servizi box fienile giardino e L. 36 milioni.

VILLANOVA D'ASTI - Rustico indipendente da ristrutturare composto da 6 vani stalla fienile terreno di circa 1300 mq. Dilazioni di pagamento.

*Clamorosa uscita dei bianconeri e dei nerazzurri dalla Coppa Italia, messi alla porta da Cagliari e Cremonese, due formazioni di serie B. Facile il successo degli azzurri di Maradona e bella anche l'impresa dell'Atalanta che ha superato il Parma*

# MARCHESI E' DISPERATO «NESSUNO MI DA' RETTA»

Platini, [illegible] tiro che ha provocato l'autorete di [illegible] un [illegible] vantaggio

*Il tecnico della Juventus, [illegible] contestato dai tifosi, spiega l'eliminazione: «Ho chiesto ai bianconeri di non rilassarsi [illegible] di affrontare il Cagliari con lo spirito giusto, [illegible] è stato come parlare al vento»*

Sognava la rivincita con il Napoli. [illegible] trovato l'umiliazione contro il Cagliari. La stagione [illegible] delusioni non poteva avere un epilogo [illegible] amaro.

La Coppa [illegible] avrebbe potuto ri[illegible] un'annata disastrosa. Invece la Juve ancora [illegible] abbiamo tutto, uscendo [illegible] competizione proprio davanti al pubblico di casa ad opera di una squadra ormai di [illegible]. Un ultimo schiaffo ai tifosi, che ancora una volta hanno manifestato in maniera [illegible] e rumorosa il loro dissenso.

Per fortuna la partita è [illegible] giocata davanti a pochi intimi. [illegible] la contestazione non ha [illegible] conseguenze di rilievo. [illegible] è fatto che per il terzo [illegible] ha dovuto lasciare il Comunale sotto scorta, passando per un'uscita secondaria. Ed anche i giocatori se la sono sfiorata lividi per la vergogna, [illegible] e cagliaritani che apparivano increduli.

Era [illegible] dagli anni bui di [illegible] a Carnigia che la Juve non si trovava più nell'occhio ciclone. Abituati ai trionfi in serie collezionati da Trapattoni, i tifosi non si [illegible] pacificano di quanto sta accadendo e sono pronti a difendere i giocatori, addossando tutte le colpe al tecnico.

Marchesi in realtà ha ereditato una Juve «*sotto*», una squadra alla fine di uno splendido ciclo. Ma è anche vero che non è riuscito a dare una scossa all'ambiente e cercare le soluzioni migliori per difendere con dignità lo scudetto. A sua parziale scusante, bisogna ricordare la serie incredibile di infortuni che ha condizionato le sue scelte. Dopo le vicissitudini estive di Laudrup e [illegible] solo alla prima di campionato ad Udine ha potuto disporre della formazione tipo. Ma per pochi minuti. Quindi un lungo periodo in piena emergenza. Ed il calvario continua tuttora, perché ieri sera non hanno giocato Mauro e Serena, mentre Bonini è entrato nel 2° tempo a sostituire Soldà, stirato all'inguine.

A questo bisogna aggiungere [illegible] il tasso tecnico di qualche giocatore [illegible] è [illegible] più elevati. E non è servita la partita con il Cagliari per mettere a nudo certe carenze. Finché le [illegible] linee si riescono a mascherare le magagne. Ma [illegible] anche i «big» vacillano, ecco venire a galla in maniera impietosa i limiti [illegible] gregari. Nove mesi bastano per mettere il mattone [illegible] figliolo. Figuriamoci se [illegible] stesso spazio di Marchesi [illegible] avrà avuto modo di rendersi conto di che pasta sono fatti alcuni bianconeri, molti [illegible] quali augureranno se [illegible] fuori [illegible] dra, ma [illegible] momento [illegible]

Mentre la [illegible] urlava e prendeva a calci il portone di [illegible] che porta agli spogliatoi, Marchesi, occhi lucidi (ma per il fumo del suo toscano) commentava: «*Quest'anno [illegible] abbiamo tutto [illegible]. Manca [illegible] minimo errore e siamo castigati. Non [illegible] que queste le partite che devono aprirmi gli occhi su questa squadra. E' il lavoro [illegible] fatti i giorni che mi offre un quadro preciso della forma*».

Ma forse dopo la disfatta di ieri sera, le quotazioni [illegible] qualche giocatore sono in ulteriore ribasso. Boniperti non tollera simili figuracce [illegible] e scontato che si farà sentire e che qualcuno pagherà [illegible] prezzo. La politica di rafforzamento è già ben definita, ma nulla vieta al presidente di cambiare [illegible] giocatori [illegible] forse adesso ne [illegible] più in una botte di ferro.

Diversa è [illegible] invece, a [illegible] di colpi di [illegible] clamorosi, la posizione di Marchesi. Il tecnico, lo si è visto ieri sera, non è [illegible] alla gente, ma questo non do[illegible] indurre Boniperti a tornare [illegible] suoi passi. Al tecnico verrà offerta infatti una prova d'appello alla guida di una Juventus riveduta e corretta. Solo in caso di [illegible] nuovo fallimento, Boniperti interverrà.

Vedremo intanto se [illegible] nico saprà [illegible] una [illegible] squadra [illegible] vista della difficile trasferta di Verona, dove la Juve si presenterà [illegible] una volta [illegible] le casa rotte. Ieri sera era un [illegible] distrutto: «*Ho chiesto ai giocatori [illegible] non rilassarsi, di affrontare il Cagliari con lo spirito giusto. Ma [illegible] vedete [illegible] mi hanno ascoltato*», [illegible] quasi impotente, di fronte alla [illegible]

**Fabio Verginano**

*Entusiasmo sugli spalti, tifosi caricatissimi*

## IL NAPOLI [illegible] A BOLOGNA HA FATTO LA PROVA-SCUDETTO

BOLOGNA — Millecinquecento eroici [illegible] napoletani hanno sfidato pioggia e maltempo per effettuare le prove generali [illegible] festeggiamenti per il primo [illegible] della loro [illegible]. Baci e abbracci [illegible] rappresentanti delle due [illegible] hanno vivacizzato una [illegible] domenica già annunciata. I tifosi partenopei si sono [illegible] in una piccola [illegible] [illegible] loro fornitissimo parterre [illegible] manifestazioni di giubilo.

Sulla sponda opposta i tifosi [illegible] hanno [illegible] nel loro anacronistico e controproducente «sciopero del tifo»: hanno lasciato a casa striscioni, bandiere e fumogeni, [illegible] alla [illegible] dell'incontro. Quando si sono decisi a scandire qualche slogan, lo hanno fatto dapprima [illegible] scomunarsi [illegible] entusiasmi [illegible] tifosi napoletani, e poi, istigati dagli [illegible] partenopei [illegible] avevano cominciato a gridare «Bologna, Bologna», [illegible] prontamente risposto con un inequivocabile: «*Campioni, campioni*».

Bolognesi e napoletani hanno commiato un divertente ping-pong a base di slogan, invertiti. [illegible] i primi a gridare forza Napoli e i partenopei a replicare con [illegible] Bologna» si è [illegible] avanti per tutto il primo tempo. La tesi della partita [illegible] così [illegible] in secondo ordine.

Vista secondo quest'ottica, la partita dev'essere valutata con giudizi nettamente distinti per primo e secondo tempo. [illegible] Napoli. Nel primo tempo, [illegible] privo di Giordano e Maradona, il vuoto sconfitto 1-0; nella ripresa — e quindi col [illegible] e col 10 titolari — ha vinto il confronto per 4-1.

Carnevale in azione nell'area bolognese

Con l'abbi del cospicuo vantaggio dell'andata (3-0), Bianchi aveva saggiamente concesso un turno di riposo anche a Garuba e Ferrario, concedendo 45' di spazio e di celebrità a Di Fusco, Volpecina, [illegible], Bigliardi, Muro e [illegible] a Carnevale. In realtà il tecnico si [illegible] di avere per la [illegible] una [illegible] dra collaudata [illegible], ma grossissima. Già a Como aveva evidenziato ampio carente di tenuta atletica e psicologica in almeno sette undi[illegible] la forza [illegible] l'impegno di Bologna [illegible] a punirne per [illegible]re un turno di ri[illegible] a molti.

Tutto diverso [illegible] il Napoli del secondo tempo. Qualcuno potrebbe anche dire che era diverso pure il Bologna nella ri[illegible], ma sarebbe un'affermazione [illegible] superflua alla bella, positiva e soddisfacente prestazione del Napoli. L'ingresso di Giordano e Maradona, ma anche [illegible] in campo di Muro, ha consentito al Napoli un [illegible] di ritmo. Giordano [illegible] andato in gol [illegible] volta, a coronamento di azioni condotte efficacemente in tandem da Muro e Maradona. Muro, erroneamente considerato l'alternativa al grande Diego, si è espresso meglio nel secondo tempo, owero con Maradona a fianco, che nel primo. Giordano ha siluitato a piene gli ampi spazi che Lanchini e la difesa del Bologna gli hanno concesso.

**Nando Aruffo**

L'interista Ciocci tenta inutilmente di sfondare il muro della difesa cremonese

*Addio semifinali, addio ultimi sogni di gloria*

## IL PUBBLICO CONDANNA L'INTER ALLA FINE DELL'INDIFFERENZA

DAL NOSTRO INVIATO

MILANO — Serata amara, amarissima per l'Inter. Pellegrini ed il suo clan non salutavano neppure: la squadra è uscita dalla Coppa Italia, addio miliardo d'incasso, [illegible] sogni di gloria, Oramai non resta più nulla: disfatta in Coppa Uefa (ironia della sorte la concomitanza [illegible] successo del Goteborg) eliminazione dalla lotta-scudetto, ora la sentenza sfavorevole ad opera [illegible] corsari della Cremonese.

«*Usciamo a testa alta anche da questa competizione* — diceva Trapattoni — *non abbiamo perso nel doppio confronto però siamo stati sbattuti fuori pur avendo colpito tre pali e sprecato troppe palle gol*».

In effetti ieri sera c'è stata la sagra delle occasioni perdute: l'Inter attaccava a testa bassa, la Cremonese di Mazzia rispondeva con una doppia tattica. Fuorigioco davanti al proprio portiere e mas[illegible] concentrazione in attacco quando era il momento di creare [illegible] per Zenga. Tutto perfettamente riuscito. E chi si complimentava [illegible] per questo successo, il giovane tecnico, candidato l'anno scorso alla panchina della Juventus, rispondeva: «*Noi dobbiamo pensare al Campobasso, nostro avversario del prossimo turno di campionato; la serie B, questo sì che è un torneo difficile*». Mazzia non è tipo da recitare o da raccontare barzellette: sicuramente la gara di ieri sera non l'ha soddisfatto sotto un aspetto particolare, quello dell'impegno. I 120 minuti giocati dalla Cremonese potrebbero avere conseguenze domenica prossima, così come potrebbe verificarsi per l'Inter chiamata a giocare sul campo di una delle semifinaliste di questa Coppa ma anche candidata alla retrocessione, proprio l'Atalanta. Ai grandi sogni di gloria dell'Inter corrispondono le speranze meno vistose dei bergamaschi che sognano appunto la salvezza, del Cagliari che sta cadendo in C mentre la Cremonese, una [illegible] tre non-dive, è ben piazzata per finire in A. Che ironia sarebbe la partecipazione di una rappresentante della C, il Cagliari, col suo tecnico Giagnoni già esonerato, alla Coppa delle Coppe 87/88! Vicende [illegible] calcio.

L'Inter intanto piange sulle proprie rovine: nessun giocatore si è fatto vedere in sala stampa; pochi tifosi sono rimasti fuori per invocare i nomi dei loro beniamini, nessuna protesta per questa eliminazione. Forse Garlini e Matteoli, gli autori dei clamorosi errori dal dischetto, si aspettavano qualche fischio all'uscita, un accenno di contestazione. Macché, niente. Oramai sanno tutti quanto può dare l'Inter, mentre il suo presidente si macera nei maldestri tentativi di rifare grande questa squadra. Trapattoni, è indiscutibile, ha fatto il suo dovere: la società cerca (ma non ci riesce) di raddrizzare una barca capovolta. Processare l'Inter anche per questa sconfitta non ha senso: ci sono almeno [illegible] attenuanti. Appunto i pali colpiti da Matteoli e Ciocci, ragazzi pimpanti, che farà gola a molte società: le assenze di Altobelli, Rummenigge e Tardelli; i problemi di tenuta dei giocatori maggiormente impegnati, Pirazzini, Matteoli, Fanna, [illegible]

La panchina corta [illegible] giocato un brutto scherzo all'Inter nella [illegible]le: Trapattoni lo sapeva, ma sperava fino in fondo in un miracolo. I discoli della Cremonese l'hanno cancellato troppo presto: il destro di Bongiorni ha bruciato le mani a Zenga così come nell'andata un [illegible] Chiorri aveva fatto impazzire Bergomi e Ferri.

Ieri sera non c'era ma ci hanno pensato i suoi compagni a fare andare ugualmente in *blu* un'Inter che ha tirato oramai i remi in barca. Ora in casa dell'Atalanta avrà nuovamente da soffrire: le basta comunque un punto da raccogliere fra Bergamo e Verona per conquistare di diritto un posto nell'Uefa. Appena [illegible] puntiino: possibile che [illegible] perdere anche quest'ultimo [illegible]

**Giorgio Ganfolfi**

# BERSELLINI: BIANCHI ATTENTO NON SARO' LA TUA VITTIMA

FIRENZE — Il Napoli sulla [illegible] attende [illegible] Fiorentina che [illegible] più presto imboccare la strada [illegible] salvezza matematica. Le possibilità che i viola arrivino con due soli punti di distacco dall'A[illegible] sono tali [illegible] far stare allerta tutto l'ambiente. Ciò che preoccupa è dover affrontare proprio [illegible] tana del San Paolo nel giorno che [illegible] trebbe consacrare [illegible] scudetto partenopeo, [illegible] i bergamaschi [illegible] troveranno di f[illegible] un'Inter forse [illegible] demotivata. A ciò si aggiunga che Bersellini, con m[illegible] probabilità, si troverà con alcuni problemi [illegible] risolvere, non solo il [illegible]. Infatti Antognoni potrebbe saltare la sfida col Napoli.

Ha un ginocchio gonfio, il destro. Per due giorni non ha potuto allenarsi. Il capitano viola è il primo a credere nel suo recupero, magari forzato: «*C'è ancora un po' di tempo a disposizione. Spero proprio di potercela fare, anche perché mi sento molto meglio rispetto ai primi giorni*».

Antognoni è ottimista. E i medici? Aspettano ulteriori sviluppi, invitando alla calma più assoluta. D'altronde per una gara che potrebbe essere molto importante Bersellini non può certo permettersi di schierare in campo Antognoni alle prese con dei problemi insieme a Baggio, da poco rientrato. Se Antognoni non ce la dovesse proprio fare, il tecnico viola potrebbe far riacquistare a Baggio la sua posizione naturale, cioè dietro le punte e non all'ala, come invece è stato impiegato sia con l'Inter che con il Torino. In questo caso potrebbe fare il suo ritorno in campo Paolo Monelli a fianco di Dias. Bersellini vuole andare a Napoli con una squadra che in[illegible] timore all'undici Bianchi, che abbia la possibilità di fermare Maradona ma che, nello stesso tempo, punga in att[illegible]

Un'altra soluzione tattica che Bersellini potrebbe adottare è quella del rientro di Galbiati e il conseguente spostamento in mediana di Claudio Gentile. In questo caso per Maradona sarebbe pronta una vera e propria gabbia.

Infine, terza ipotesi, [illegible] primo minuto con Di [illegible] per sfruttare al meglio il contropiede. Per ora tutto è possibile. Molto dipenderà [illegible] nente dal recupero [illegible] meno di Antognoni.

Lo scontro col [illegible]poli è molto sentito nell'ambiente della Fiorentina. I giocatori viola stanno attraversando un periodo [illegible] facile, fatto di paure, [illegible] tensione. Ultimamente lo [illegible] Chiarugi [illegible] affermato di voler un posto fisso in squadra o di essere altrimenti ceduto a qualche altra società. L'ambiente insomma trasuda fuoco da tutte le parti, forse un po' di rabbia. E' Gentile stesso che la esprime parlando della gara di domenica prossima: «*Il Napoli non deve credere che troverà una squadra arresa. Noi lotteremo con il coltello tra i denti: dobbiamo fare un risultato positivo. Se ci sottovalutassero farebbero un grossissimo errore*».

Antognoni, il capitano [illegible] Fiorentina non [illegible] di recitare a Napoli il ruolo [illegible] vittima

Il guerriero ha parlato, esprimendo tutta la determinazione della Fiorentina. Bersellini ha parlato di paura, di una squadra che nel secondo tempo della partita col Torino ha dimostrato di essere intimidita al solo pensiero di dover portare a termine 90 minuti di gioco. E' Pin uno dei giocatori a dar ragione a Bersellini: «*E' vero, nel secondo tempo di domenica scorsa abbiamo avuto paura di subire un gol. Ma ora dobbiamo solo pensare alla gara a Napoli. Per la Fiorentina è obbligatorio fare un risultato positivo. Per noi dovrà essere quasi come un'ultima spiaggia da affrontare con la giusta concentrazione. Non vorrei però trovarmi con due soli punti di vantaggio sull'Atalanta. Facendo risultato a Napoli, inoltre, potremmo salvare un po' la faccia*».

Intanto decolla il mercato viola. Eriksson è l'uomo del Pontello, Bolchi di Bareiti.

**Alessandro Biali**

# BMW SERIE 3. DA 86 A 200 CAVALLI UNA RARA OCCASIONE PER SALIRE IN BMW.

BMW presenta una nuova formula di leasing e finanziamento personalizzato studiata per tutti i clienti Serie 3.

Con il nuovo leasing, che riduce del 50% il tasso di interesse, e con un'eccezionale formula di finanziamento agevolato, potrete avere subito il modello che preferite con tre anni di garanzia, scegliendo fra varie soluzioni di anticipo e rate mensili a partire da 205.000 lire.* È una rara occasione, valida per tutta la primavera.

*Modello 316, 2 porte, [illegible] pneumatici maggiorati, IVA e messa in strada inclusa.

TORINO - BIAUTO
Via Cialdini 44/B - Tel. 011/443345-6

TORINO - C.A.S.
Via Pinelli 14 - Tel. 011/488277-469194

TORINO - ITAL CAR
Corso F. Turati 63 - Tel. 011/506252

[illegible] D'ALBA - [illegible]
[illegible] 8 - Tel. 0173/361306

ALESSANDRIA - ROLANDI AUTO
Zona Art. D3 - Via della M[illegible]
Tel. 0131[illegible]7131-2

ASTI - AUTOSTYLE
Corso Torino 457 - Tel. 0141/215978

BIELLA - BIELLA AUTO
Via Candelo 6 - Tel. 015/21950-22285

CASALE [illegible]
ROMANO BRUNO
Via G. Di Vittorio - ZAI - Tel. 0142/76151

[illegible] - GARNERO SECONDO [illegible] C.
Corso Gramsci [illegible] - Tel. 0171/2053

NOVARA - CAMAUTO
[illegible] Volta 98/A - Tel. 0321/20217

ROMANO [illegible]
C.E.A. - Via Scarmagno 10
Tel. 0125/711384-713260

VERCELLI - CAMAR
Via Grivola 35 - Tel. 0161/392282

AOSTA - AUTORIPARAZIONI CERVINO
Via G. [illegible]rrel 41 - Tel. 0165/41042

IMPERIA - GARAGE LINO
[illegible] Coccalotto Giovanni & C.
Via della Repubblica Fel. SEP
Tel. [illegible]

SAVONA - EMMEGI
[illegible] Bellini 4/R - Tel. [illegible]

[illegible] di [illegible]


# ECONOMICI

## 45 Ville, app., cascine per vacanze, acq.-vend.

**GRUPPO ITALIA** a 47 Stint Riviera ligustica nel Comunese di 7 vani servizi. Servito sulla terrena cantina L. 45 milioni.

**LANZO** appartamenti con giardino privato 2-3-4 vani perfettamente rifatti in casa nuova. Tel. 393.443

**LANZO** appartamenti con giardino privato 2-3-4 vani perfettamente rifatti in casa nuova prezzi a partire da L. 19 milioni. Tel. 393.443.

**LANZO** villa di cat. 4 camere cucina 2 servizi garage 1000 mq parco fruttifero vendo. Tel. 011 616.393.

**LOANO** 300 mt avendamo libero ingresso 2 camere cucina servizi garage terreno/giardino solo L. 32 milioni tri compreso più mutuo a disposizioni, tel. 0182 543.186

**MARE** Liguria Fontanile vendiamo [illegible] simi villini ed alloggi in villaggio esclusivo, posizione [illegible] fra Andora e Cervo. Mutui e [illegible]. Tel. 0182 87.338.

**MONASTEROLO** Cuneo (altezza 700 mt sopra Mondovì) villetta con terreno L. 34 milioni. Rintelli 011 562 288.

**PARCO** Gran Paradiso rustico panoramico proprietà ristrutturazione appartamento L. 18 milioni disdicono. Tel. 447.464.

**PIETRA** Liguria (vicinale 100 mt. mare centrale) termoautonoma camere L. 73 milioni Tel 019 690 168 - 610.692

**PRAGELATO** adiacente impianti ski libero bilocale signorile completamente arredato [illegible] Tel. [illegible] 506.884.

**PRAGELATO** appartamento panoramico soleggiatissimo a fronte impianti interessante vendesi lotto 2 locali 4-5 posti letto condizioni vantaggiosissime per consolidazione vendita ivs 2% mutuo a tassi ai minimi ribassi. Chiedi Turismo s.a.s., telefono Torino (011) 634.027. Visite guidate Pragelato esplorio e domenica, telefoni (0122) 78.068 - 78.874.

**RIVIERA** Liguria dei Cavalieri, Lavagna, a 300 metri dal mare, libero, 85 mq, balconata, vista mare, ristrutturato, signorile, soleggiato L. 88 milioni altrimenti. Tel. 010 6862121 Balestra.

**RIVIERA** Liguria Imperia a Alassio sul mare impianti vendo bilocali arredi con garage e piscina atti a prezzi interessanti, [illegible], [illegible] Tel. 0182 51.779 ore ufficio 50.851.

**RIVOLI** villa libera settembre 5 camere cucina doppi servizi interrata mq 3500 terreno. C.P.I. Immobiliare 320.624

**S. GIACOMO** di Roburent accasionissima vendesi appartamenti centrale 4 posti letto arredato L. 25 milioni. Occasi cambiamenti a L. 35 milioni immobiliare S. Giacomo, telefono 0174 327 308.

**SANREMO** nuovo soggiorno camera bagno terrazzo posto auto anche promiscuo Affare Tel 0184 58.331

**SARDEGNA** La Maddalena panoramico monolocale L. 35 milioni, bilocale AE ingresso indipendente (0789 [illegible] 500

**SARDEGNA** Palau panoramico 2 monolocali arredati, cucina, bagno, terrazza L. 45 milioni. Immobiliare 0789 754.500

**SARDEGNA** Palau villetta schiera su due piani 1-2 letto salone servizi giardino mutuo 80% L. 2% Immobiliare 0789 754.500.

**SARDEGNA** S. Teresa Costa Verde villa bifamiliare 4 letti, 3 servizi salone giardino ponte L. [illegible] milioni più [illegible] Immobiliare 0789 754.500

**SARDEGNA** S. Teresa villa parco centrale mare panorama 5 letto salone servizi. Immobiliare 0789 754.500

**SARDEGNA** S. Teresa villaggio villamare L. 30 milioni. Villa 2 letto servizi salone giardino 52 milioni. Villa 3 letto salone servizi giardino L. 80 milioni. Immobiliare 0789 754.500.

**SARDEGNA** S. Teresa parco villa 5 letti, 2 servizi, salone, giardino L. 180 [illegible] Immobiliare 0789 754.500.

**SPOTORNO** 200 mt. mare vista 2 vani cucina bagno box mutuo 80% permuta Nasi & Negro tel. 011 606.2192.

**STUDIO BORGO** 0186 37.677 vendo a Diano Marina alloggio di soggiorno cucina 2 camere bagno ripostiglio cantina e 3 balconi.

**UTIP** vende Moniada rustico restato cucina sala 2 camere servizi garage e terreno L. 47 milioni. Tel. 0141 55.675.

**UTIP** vende Rocchetta (Asti) casetta autonoma cucina 4 vani servizi terreno L. 45 milioni. Tel. 0141 55.675.

**UTIP** vende Scurzolengo (Asti) panoramica fattata 4 camere cucina bagno ord. L. 29 milioni. Tel. 0141 55.675.

**ZONA** Alpiese L. 49 milioni rustico locato 3 lati prato vendesi ristrutturando. Parcella notaio gratis. Tel. 858.303 - 858.235. No mediazione.

**ZONA** Astigiano L. 42 milioni laboratorio civile con terreno vendesi ristrutturato. Parcella notaio gratis. Tel. 858.303 - 858.235 No mediazione.

**ZONA** Pinerolo L. 38 milioni rustico 3 vani stalla fienile e giardino ristrutturando vendesi. Parcella notaio gratis. Tel. 858.303 - 858.235. No mediazione.

**ZONA** Rocca Canavese L. 48 milioni casetta collinare abitabile subito 4 vani servizi giardino vendesi ristrutturando. Parcella notaio gratis. Tel. 858.303 - 858.235. No mediazione.

**ZONA** Varolengo L. 28 milioni piccolo rustico 2 vani cortile e orto vendesi ristrutturare. Parcella notaio gratis. Tel. 858.303 - 858.235. No mediazione.

**ZONA** 10 minuti da Chivasso L. 68 milioni casetta nuova subito abitabile 4 vani cantinato servizi e giardino. Vendesi ristrutturata. Parcella notaio gratis. Tel. 858.303 - 858.235. No mediazione.

**17.000.000** Alpignano (vicinanze) rustico abitabile fine settimana soleggiato con pietro. «Il Rustico» 533.512

**[illegible].000** mq zona Trofi (Bari) vende villa bifamiliare da finire con ampio locale artigianale di 350 mq. Tel. (011) 501 2095

**[illegible].000.000** Chieriino nuova abitabile 2 camere servizi terrazzo terreno giardino «Il Rustico» 533.512

**23.000.000** vicinanze Lago di Viverone casetta 4 vani con giardino soleggiato «Il Rustico» 533.512.

**35.000.000** Avigliana (vicinanze) rustico indipendente con giardino comodo servizi «Il Rustico» 533.512.

**30** chilometri da Torino casetta 2 camere cucina bagno cortile box terreno, L. 22 milioni discutibili. Agi 85.20.

**30** km da Torino casetta adatta prima abitazione 2 vani più servizi fienile giardino mimimo indispo. Agi 85.20.

**28.000.000** Cassa Val Susa casetta abitabile mobili 4 vani con rist. 2000 mq prato «Il Rustico» 533.512.

**65.000.000** a 25 km da Torino casetta abitabile subito 3 camere cucina bagno giardino «Il Rustico» 533.512

## Ville, app., camere per vacanze, affitto

**Al Lido Ferrarese** affitti estivi. Appartamenti, villette da L. 410 mila mensili. Possibilità affitti settimanali. 0533 30.416

**Al Lido Ferraresi** affitti estivi. Appartamenti, villette da L. 410 mila mensili. Possibilità affitti settimanali. 0533 30.416

**LOANO** albergo isabella 019 [illegible] augura alla clientela buona Pasqua. pensione completa, prezzi speciali

**MARCO** al mare! Appartamenti per vacanze arredati tv bar giardino giochi bimbi parcheggio. Prezzi bassa stagione. Residence Riviera Aerea di Taggia. Telefonare 0184 [illegible] 009 - 011 331.758

**SPOTORNO** Hotel Imperiale 50 mt mare camere con servizi ascensore giardino cucina cucina. Tel. 019 745.122

**TERZA** età con i suoi problemi? Concedetevi un soggiorno di riposo in un luogo che per clima e ambiente è unico nel suo genere. Assistenza infermieristica e medica continuativa. Telefonare (0141) 488.181/82.

**VILLA** Marina, Riviera ligure Levante, Sestri Golfo Paradiso, a pochi km da Nervi, casa di riposo per autosufficienti e non, assistenza medico-infermieristica continua fisioterapia parco ad uso diverse a uno due tre letti con servizi autonomi. Telefonare 010 640.030.

## Informazioni

**HOLMES** investigazioni, indagini [illegible] morali e riservate. Corso Re Umberto 63, telefoni 508.480 - 601.878.

## 51 Occasioni

[illegible] di mobile [illegible] e natura. Esposizione: strada del Fortino 34, tel. 472.950, pomeriggio dopo ore 15,30

## 52 Varie

**A. ACQUISTO** mobili antichi e '900 argenti soprammobili bronzi e oggetti di ogni epoca. Tel. ore negozio 837.548.

**CINCE** luogo di lavoro tornare la garanzia amata, magia bianco d'amore, celebrazione, affari. Via Maratea 13, tel. 626.8771.

**DA** privato compera vendita vecchissimi mobili vasi tappezzerie e gioielleria. Strada del Fortino 2 - Torino, telefono 233.417.

**MATERASSI** e reti tutte le misure e modelli a richiesta ortopedici, vendita in fabbrica Via Bernezzo 15, telefono 742.5134.

La partita contro il Nizza Millefonti si è conclusa: è il momento dell'esultanza

I tifosi della Savigianese una formidabile spinta alla squadra del cuore promossa in C2

**SAVIGLIANO** — I festoni di carta rossoblù che pendono sull'ingresso del bar Dino, sotto i portici di piazza del Popolo, sono stinti e sdruciti dall'umidità: lo striscione rosso e nero blu, appeso al balcone sopra il bar Cavour, mostra solo monconi di parole: «gli for», l'ultare centrali di «Maghi for ever», slogan dei celebrati «ultras». I «Maghi» sono per tradizione vecchia di cinquant'anni i giocatori della Saviglianese.

A quattro giorni di distanza, Savigliano non ha ancora del tutto smaltito la sbronza di gioia per il passaggio della squadra di calcio locale dalla interregionale alla C2, fra i professionisti. Una promozione che ne fa la squadra leader dell'intera «Provincia Granda», più degli storici rivali di Bra e Fossano, della stessa capolinea di provincia Cuneo. La gioia è generale, la soddisfazione enorme. Anche chi non si è mai interessato di calcio è come costretto a prendervi parte. «Per non sentirsi tagliato fuori dal resto della città», come spiega il presidente. E stasera al vecchio stadio «Ottavio Morino» arriva il Torino, una partita già organizzata da tempo (l'incasso andrà a favore delle missioni brasiliane di don Aldo Rabino, cappellano della squadra [illegible] ta), ma che non si può non interpretare come una celebrazione.

# I MIRACOLI SI RIPETONO SE C'E' LA SAVIGLIANESE CHE SCENDE IN CAMPO

*Il presidente dei rossoblù Luigi Bordone racconta la storia d'una squadra salvata dalla passione d'un gruppetto di amici e divenuta in breve la bandiera di un'intera provincia. La promozione in C2, ha scatenato l'entusiasmo in città: notti in bianco per parlare di calcio. E oggi il Torino, ospite illustre, viene a completare i festeggiamenti*

Tre momenti di felicità dopo l'ultima partita vittoriosa

«*Possibile che si prenda uno di Bra per fare il presidente del Savigliano?*». Le due cittadine distano meno di 20 chilometri, oppure queste sono state — più o meno — le parole con cui sotto i portici di piazza del Popolo si è commentata dieci anni fa la nomina di Luigi Bordone, commercialista sposato e con due figli, alla presidenza della Saviglianese. «*Il adesso, quando ho detto a mia figlia che se vincevamo il campionato dovevo le dimissioni, mi sono trovato davanti a due giorni di muso*», aggiunge il presidente.

La figlia Cristina ha solo 14 anni e certe intemperanze vanno benissimo, ma ben diverso è — ovviamente — l'atteggiamento del padre, perfettamente cosciente della situazione che sta vivendo. Nei suoi aspetti positivi come in quelli negativi. «*La promozione non era sicuramente nei nostri programmi* — spiega — *Quando con un gruppo di amici abbiamo rilevato la Saviglianese, in Promozione, la situazione era fallimentare. Per qualche anno abbiamo lottato solo per non retrocedere, poi, quattro anni fa, ho rilevato la società da solo con il programma di portarla in Interregionale nel giro di tre anni. Ce ne abbiamo messi solo tre, e l'anno dopo... eccoci qua sulla porta della C2. Adesso incominciano le grane, però: non posso certo accettare di giocare per perdere*».

E sono grane grosse. Problemi non facili da risolvere: economici ed organizzativi. «*Prima di tutto bisogna trovare uno sponsor nuovo* — spiega Luigi Bordone — *La Savigliano Leasing, di cui sono amministratore, ha chiuso il suo ciclo. Ci vuole uno sponsor di peso nazionale. Non si può gestire una società professionistica con uno come me che fa il padrone-padrone, le convocazioni fatte al telefono dalla mia segretaria, tre o quattro amici che si trovano alla sera a si dividono i compiti*».

Ci vogliono finanziamenti per ampliare lo stadio, per pagare impiegati, [illegible] sostenere le [illegible] di trasferte ben più [illegible] di Albenga o Aosta. Il presidente evita con cura di criticare il Comune («*Siamo stati più veloci dei programmi: fatica a starci dietro*»). «*Qui abbiamo un bellissimo palazzetto dello sport* — spiega Luigi Bordone — *Questo ha fatto lievitare basket e pallavolo, ma lo sport di Savigliano rimane il calcio. Con il calcio, soprattutto adesso, la gente si sente protagonista. Qui, alle due di notte, si «fanno le vasche» sotto i portici discutendo se è più forte Di Salvatore o Gentile (giocatore della Saviglianese n.d.r.), Altobelli o Pulici, Maradona o Orsi*».

E di quanto sia sentito il tifo per la squadra rossoblù se n'è avuta prova domenica sera, dopo la vittoria sul Nizza Millefonti. «*Quando il pullman è arrivato da Torino la piazza intera era colorata di rosso e blu* — racconta il presidente Bordone — *C'era tutta Savigliano. In mezzora si sono mangiati ottocento panini e bevute quattro damigiane di vino*».

Una festa popolare, appunto. Favorita anche dalla simpatia che gli stessi giocatori raccolgono presso la gente. Uno solo è di Savigliano, ma anche gli altri vengono dalla provincia di Cuneo o al massimo da Torino. «*Gente che fa un mestiere* — spiega Bordone — *e gioca al calcio per passatempo. Gli stipendi vanno da 500 mila lire a poco più di un milione al mese. E anche questo sarà un problema, dal prossimo anno: adesso si allenano due giorni alla settimana — credo sia la squadra che si allena meno d'Italia — ma in C2 probabilmente non basterà più. Sarà difficile diventare... professionisti*».

Nessuna esaltata euforia, dunque. [illegible] Ci non se ne parla neppure. Ma il presidente Bordone e i suoi collaboratori un'ambizione ce l'hanno. «*Vorremmo diventare la bandiera calcistica della provincia di Cuneo* — spiega — [illegible] *sono storicamente emarginato. Ma ora, almeno nel calcio,* [illegible] *ribalta stanno scomparendo. Ogni partita che giochiamo* [illegible] *casa arrivano da fuori pullman di nuovi tifosi, tutta la provincia incomincia a seguirci*».

**Giorgio Destefanis**

# UNA SQUADRA, UNA CITTA' UNITE APPASSIONATAMENTE

**SAVIGLIANO** — *L'oggetto d'amore è comune, ovviamente, la Saviglianese, ma la distinzione è netta: al bar Dino i «moderati», al Cavour gli «ultras»*. «Da Dino qualche volta sono anche critici, ma non lo siamo mai — *spiega Marcello Galliffi detto Chelu, carpentiere di 31 anni, capocuoco della tifoseria* —. Anche se gioca male, la squadra noi la difendiamo sempre».

*Il bar Cavour è un vero «covo». Foto delle formazioni schierate anno dopo anno, bandiere e striscioni appesi alle pareti, più di «Forza Maghi» (il giornalino che viene regalato allo stadio) sui tavolini. E nessuno ha vergogna di ammettere la propria «fede»*. «Non ci aspettavamo la promozione, certo, ma di arrivare secondi o terzi eravamo sicuri fin dall'inizio», *afferma* categorico Chelu. *E tutto il locale gli fa eco. Con vari distinguo e precisazioni*. «Qui si fa tifo vero», *afferma qualcuno in polemica coi «moderati»*.

*L'ordine viene ristabilito da Beppe Cordero, titolare del bar e presidente del club «Gioventù rossoblù»*. «Ci chiamiamo ultras per distinguerci dai signori compassati del bar Dino — *spiega* — ma non abbiamo nulla degli ultras di certi squadroni. Fra noi ognuno può fare il tifo come e quanto vuole, ma di violenza non se ne parla. Il giorno della Festa della donna, ad esempio, prima della partita contro la Cairese, abbiamo regalato la mimosa a

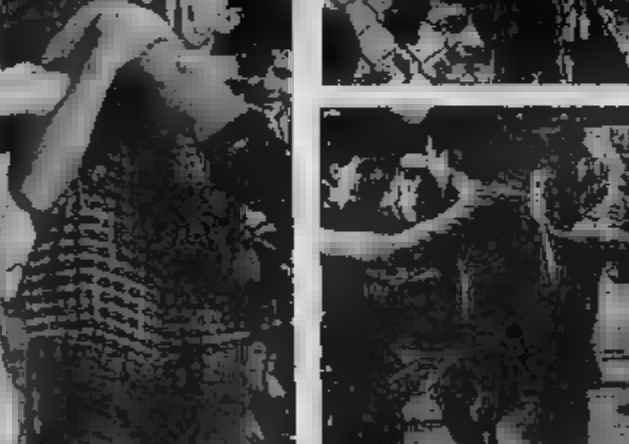

E nello spogliatoio la grande festa continua

tutte le signore e signorine che c'erano allo stadio. Quello che a noi interessa è aiutare la squadra, essere il dodicesimo uomo in campo».

*Il pane della squadra tecnico viene spezzato da Giuseppe Perlo detto Jure, pilastro della Saviglianese nell'immediato dopoguerra, altro periodo d'oro per la squadra*. «Già allora arrivammo in serie C — *racconta* — Ma adesso ci sono le premesse per fare ancora meglio. Potremmo veramente diventare la bandiera della provincia di Cuneo come dice il presidente: per [illegible] nio e per merito del- [illegible] Giravegna. [illegible] persone appassionate e competenti. Adesso anche la gente dei paesi vicini viene per la Saviglianese».

*Le lodi a presidente e allenatore inevitabilmente implicano critiche ad altri. All'amministrazione comunale, in particolare*. «Certo che se fosse solo per il Comune.... », *borbotta Jure. Chelu ha critiche più precise*: «Stanno tanto dietro a pallavolo e basket: [illegible] sport, ma qui è il football che interessa».

*Sono passati* [illegible] *giorni, dal trionfo, ma l'entu-* [illegible] *è diminuito* [illegible] *poco. Occhi e fabbriche sono ancora pieni della grande festa di domenica sera*. «Io sono stato addirittura po[illegible] trionfo dai giocatori — *racconta Galliffi* — Peccato che poi all'improvviso mi abbiano mollato per terra e a momenti stendo il palco. E' stata una serata indimenticabile, comunque».

*Si scopre così che l'amicizia fra giocatori e tifosi è una delle forze principali della Saviglianese*. «Ogni tanto si va a mangiare tutti insieme — *racconta ancora Chelu* —. Si va insieme a far festa. Domenica siamo rimasti fino a notte fonda a cantare l'inno tutti insieme».

*E sull'inno si riaccende la discussione. Marcello «Chelu» Galliffi cita qualche verso, ma Giuseppe «Jure» Perlo lo smentisce*: «L'inno è un altro — *afferma il «vecchio» campione* — Composto quando tu non eri ancora nato». *Ma al momento di eseguirlo la memoria fa cilecca. Emergono solo poche parole in dialetto*: «... senza soldi... l'auti a spende diei da mila... ». *Versi adatti ad una squadra come la Saviglianese, senza presunzione né superbia: la squadra di una cittadina neppure troppo ricca che vuole diventare «bandiera» della «Provincia granda»*.

**g. d. s.**

ECCO PERCHE'
E' UN GIALLO
ORO.

L.R. WRIGHT
Il sospetto

[illegible] cittadino tranquillo, un vecchietto brutalmente [illegible] E un trio legato da [illegible] affetto discreto e pacato: l'assassino, la bibliotecaria, [illegible] poliziotto. Uno splendido Giallo premiato con l'"Edgar Allan Poe", l'oscar della narrativa poliziesca.

MONDADORI

# ANCORA UNA VOLTA LA UNO APRE NUOVE STRADE ALLA GUIDA.

# UNO SELECTA.
## LA MARCIA INFINITA.

Nasce Uno Selecta, l'[illegible] a marcia infinita, che propone una guida sempre [illegible] ottimale grazie a una nuova trasmissione automatica a variazione continua, realizzata dopo anni di ricerche di cui Fiat è stata principale protagonista. Si tratta di un vero e proprio superamento [illegible] concetto [illegible] cambio, sia manuale che automatico. Infatti nella Uno Selecta la trasmissione del moto si attua attraverso un variatore continuo che cambia infinitamente i rapporti. [illegible] sfruttamento del [illegible] quindi avviene sempre in condizioni ottimali e si traduce in una "marcia infinita" che permette una guida continua e dolce. L'eccellente comportamento della trasmissione automatica è ancora migliorato dai due programmi di guida, da inserire secondo il tipo [illegible] percorso: quello [illegible] "cittadino" permette una tranquilla e veloce marcia [illegible] buone accelerazioni e [illegible] [illegible] quello "prestazionale" [illegible] andature brillanti su percorsi misti, in salita e discesa, con piena efficienza di freno motore.

Con Uno Selecta, il guidatore è finalmente li[illegible] [illegible] sulla strada e sulla guida, sicuro di avere il motore sotto controllo in ogni situazione. E il livello dei consumi corrisponde alla Uno [illegible] cambio manuale. Ma c'è qualche lusso in più: una sensazione di piacere unico, impossibile con i cambi tradizionali, un confort di guida esclusivo, la convinzione [illegible] godersi la Uno, sempre e comunque. Uno Selecta: 1100 cc, 58 CV, 3 o 5 porte.



*Uno, che passione!*

FIAT

*Tennis agli Internazionali d'Italia*

# BATTUTA LA REGGI ECCO LA CECCHINI

Sandra Cecchini, ultima italiana ancora in gara, ora deve affrontare la forte Steffi Graf

ROMA — I sogni di gloria romana di Raffaella Reggi in questa 44ª edizione degli Internazionali d'Italia si sono spenti in una giornata cupa di pioggia, fulmini ed anche freddo che però ha lasciato il tempo per il match che opponeva la ragazza romagnola alla giovanissima spagnola Arantxa Sanchez. Su di un campo sfavorito «Raffa» è partita molto forte aggiudicandosi il primo set con grande facilità e lasciando un solo gioco alla rivale, ma poi ha finito per restare impigliata nelle profonde trame da fondo campo della ragazzina spagnola che badava solo a non sbagliare, un compito che lasciava all'azzurra appena via via più nervosa. Arantxa Sanchez si aggiudicava secondo e terzo set (6-2, 6-3) e alla Reggi non restava altro che prendersela con «Giove pluvio» che aveva gliantato troppo i campi impedendole la distanza di far valere il proprio ritmo superiore.

Arantxa Sanchez è la sorella minore di Emilio e Javier, apprezzati giocatori della scuderia del calcolatore Pato Alvarez. Il vizio che Emilio la sciora anno è stato sorprendentemente finalista agli Internazionali, sconfitto da Ivan Lendl, si può affermare che l'arte del Foro Italico si addice in particolar modo alla famiglia Sanchez.

Arantxa, è nata a Barcellona nel dicembre del 1971, ed è diventata professionista lo scorso autunno, quando non ancora sedicenne ha usufruito di una «wild card» per prendere parte al torneo di Barcellona dove ha ceduto l'inito nel migliore dei modi raggiungendo le semifinali. In seguito è sempre stata eliminata al secondo turno dei tornei di Atene, degli Open del Giappone e di Singapore, chiudendo la stagione al 124° posto della graduatoria mondiale con un guadagno di 4.325 dollari oltre ad aver fatto parte della nazionale spagnola per la Federation Cup. Studentessa di lingue parla bene inglese e tedesco ed oltre al tennis pratica con buon profitto anche il golf. ...

Per una Reggi che delude una Sandra Cecchini che dà all'improvviso un calcio allo tennis che le hanno sempre impedito di brillare come all'estero (la scorsa anno a Praga, nella Federation Cup riuscì a battere per la prima volta nella competizione nientemeno che Chris Evert) anche quando gioca in Italia con l'appoggio del pubblico. Ieri Sandra Cecchini si è brillantemente qualificata per gli ottavi di finale battendo la sedicenne spagnola dal tennis sovietico Natalia Zvereva. C'è stata lotta solo nel primo set vinto dalla Cecchini al tie-break ma nella seconda frazione fa[illegible] è stata[illegible] travolta.

Ora per Sandra un compito sulla carta proibitivo, la tedesca Steffi Graf, numero due del [illegible] principale avversaria di Martina Navratilova per il successo finale. Ma per la ragazza italiana i due turni superati al Foro Italico possono essere il trampolino di lancio per tornare ad occupare posizioni più brillanti nella classifica internazionale. La romagnola, intanto, [illegible] ever terminato l'84 e c'è tra le prime cinquanta giocatrici (49ª per l'esattezza), ha chiuso il 1985 relegata al 77° posto dopo una stagione ricca più d'amarezze che di soddisfazioni.

**Bino Cacioppo**

*Boxe: ha conservato il titolo dei superwelters*

# A ROSI SONO BASTATI CINQUE MINUTI PER FAR CAPIRE A SOLE CHI ERA IL PIU' FORTE

*Si temeva la grinta del pugile spagnolo presentato alla vigilia come un grande picchiatore, invece l'italiano si è confermato campione europ[illegible] con incredibile facilità.*

Gianfranco [illegible] non [illegible] avuto problemi per [illegible] In due riprese lo spagnolo Emilio Sole Ruiz

[illegible] che, [illegible] prima difesa del titolo europeo dei superwelters strappato nel gennaio scorso all'inglese Chris Pyatt, il pugile umbro Gianfranco Rosi, potesse soffrire un colpo [illegible] Sole.

Invece è stato proprio Emilio [illegible], lo sfidante spagnolo impostogli dall'Ebu, a non sopportare un colpo di Rosi.

Il «guardia [illegible] iberico, giunto da S[illegible]li con la fama di eccellente picchiatore e con un record guastato da una sola sconfitta [illegible] punti in sette [illegible] marrirà gli vittorie di cui 13 prima del limite e due pareggi), non [illegible] avuto né il tempo né la pos[illegible] di far intravedere le sue doti.

Rosi, atleticamente preparatissimo, in grado di imporre sin dal primo colpo di gong un ritmo sostenutissimo al match, capace di mistificare l'azione piuttosto scolastica dell'avversario con la sua velocità di gambe [illegible] con la sua scelta di tempo, ha fatto subito capire [illegible] Emilio Sole Ruiz chi era il padrone sul ring.

[illegible] «padrone», dopo [illegible] ben poco [illegible] rivale già nel primo round, ci ha messo b[illegible] a togliersi definitivamente il fastidio, nella [illegible] ripresa. Sole, costantemente anticipato da [illegible], [illegible] il fatto cogliere [illegible] pietamente scoperto [illegible] campione d'Europa dopo [illegible] andato a v[illegible] in [illegible] goffo tentativo col gancio sinistro.

Un largo gancio destro tra orecchia e tempia lo fa [illegible] dato al tappeto e al povero Emilio Sole non sono bastati [illegible] secondi [illegible] respiro del conteggio regolamentare per ritrovare tutti i suoi bollenti spiriti.

Rosi se n'è accorto, non gli ha dato respiro, gli ha scaricato addosso una serie micidiale da un altro gancio destro.

E per Sole è stato il ko, il conteggio [illegible], addirittura col pugile rimasto a terra oltre i dieci secondi regolamentari.

Una fulminea vittoria che ha stuzzicato in Rosi giustificata euforia. Al microfono di Paolo Rosi il telecronista — nemmeno parenti, è il caso di ricordarlo — il campione d'Europa, dopo aver sportivamente consolato l'avversario, si è lasciato andare a due frasi significative: [illegible] *tren'anni, ma [illegible] certo finito. Anzi, se [illegible] potuto incontrare Honeyghan nelle condizioni di fisico e di spirito in cui [illegible] ora, forse quello macchia sul mio record non ci sarebbe*».

E poi [illegible] «*A questo punto non voglio [illegible] voglio restare [illegible] i piedi [illegible] terra, ma un pensierino al ti[illegible] mondiale lo[illegible], dell'americ[illegible] Buster Drayton, [illegible] può anche farse*».

Più prudente e più possibilista il suo manager Cresta, [illegible] tuttavia sprecato le sue migliori energie nel pomeriggio a litig[illegible], per questioni di soldi, con l'organizzatore Lorenzo Spagnoli. Volava, oltre alla borsa, anche una fetta dei [illegible] televisivi. Non [illegible] sa chi abbia vinto questo [illegible] a ravellino è, obiettivamente, al può dormire lo stesso.

Quella [illegible] ring di Lucca era la riunione delle sorprese. V'era [illegible] qualche appremione anche per La Rocca, il cui avversario, [illegible] Castranova, non [illegible] del [illegible] morbidi. Nino [illegible] ha [illegible] giù all'inizio del secondo round e poi ha obbli[illegible] l'arbitro ad interrompere la lotta [illegible] attimo prima [illegible] i secondi dell'americano si decidessero a gettare [illegible] spugna.

Ora, rotti [illegible] indugi, La [illegible]ca punta al titolo europeo dei welters. Riuscirà, dipende solo da lui, i mezzi fisici e tecnici li ha, dipende da come gli gira la luna.

**Gianni Pignata**

Un [illegible] dell'ultimo derby fra Yanni e Giaguari

# SON BASTATI DUE PUNTI NEL DERBY PER FAR SENTIRE GRANDI I TAURI

Nel football americano è arrivato il momento dei Tauri. Dopo aver incamerato, nel derby disputato sabato scorso, i primi due punti della stagione, i ragazzi di Orla vogliono fare il bis sabato a Varese contro gli Skorpions. Due punti che varrebbero doppio, perché sarà proprio negli scontri diretti che si deciderà la lotta per non retrocedere.

Ma quali sono stati gli elementi che finora hanno pesato sul rendimento della squadra?

«*Oltre ad una [illegible] incredibile di infortuni, ci hanno penalizzati i sabati lavorativi della Fiat* — risponde il presidente Cagnasso — *inoltre [illegible] alcuni [illegible] nostri giocatori non [illegible] giovanissimi stanno attraversando quell'inevitabile momento [illegible] trapasso in cui vedono venir [illegible] la passione [illegible] dovrebbe sorreggerli. E questa non è davvero [illegible] bella premessa per chi [illegible] pareggiare*».

Come affronterete il proseguimento [illegible] torneo?

«*Con lo stesso spirito [illegible] cui l'abbiamo affrontato fi[illegible] cercando giocando tutte le partite con il serio proposito di vincerle. [illegible] venisse a mancare [illegible] avremmo scampo*».

La presenza dell'americano Funtaas [illegible] qualche cosa?

«*Certamente, [illegible] uomini dal [illegible]ero possiamo dare maggior respiro alla difesa e bilanciare maggiormente il gioco. Purtroppo, Funtaas resterà con noi soltanto un mese, poi dovrà tornare [illegible] Canada per partecipare ad [illegible] training-camp [illegible] gli Edmonton Eskimos, [illegible] formazione di professionisti*».

Nell'incontro di Parma, avevate presentato un ricorso [illegible] per presunte irregolarità [illegible] dai Panthers: l'Alfa si è pronunciata in proposito?

«*Sì, ha [illegible] il nostro reclamo, penalizzando [illegible] un punto gli emiliani* — risponde Roberto Cagnasso — *A noi però [illegible] è venuto alcun vantaggio concreto da que[illegible] decisione*».

Proprio i Panthers [illegible] saranno [illegible] scena, sabato [illegible] meriggio (ore [illegible] al Motovelodromo contro i Montebianco Giaguari. Per i torinesi [illegible] trattare di una partita senza problemi, giusto quel che ci vuole per riprendersi [illegible] schiaffone del derby.

Insomma, [illegible] [illegible] due punti [illegible], purché [illegible] squadra di Martinetti non commetta l'errore di sottovalutare gli [illegible] ri: un [illegible]re che già sabato scorso ly è già stato fatale.

**Marco Sannazzaro**

## TRIS

A [illegible]

*Venerdì 8 maggio 1987, ore 17,30*

[illegible] - [illegible] 20.000.000

| | | | |
|---|---|---|---|
| 1 | GEMELSON | (G. Ferrigno) | [illegible] | *E' un momento poco felice. Sorpresa* |
| 2 | LEBAR | (C. Russo) | = | *Sta riprendendosi. Qualche chance* |
| 3 | ELVERUM | (D. Giordano) | = | *La distanza è eccessiva* |
| 4 | BLABLIS | (B. Crucciki) | + | *E' discontinuo. Attenzione* |
| 5 | ETER AVER | (E. Ciosia) | = | [illegible] *negativo. Poche speranze* |
| 6 | [illegible] | (L. Cerri) | + | *Buona sistemazione.* [illegible] |
| 7 | [illegible] | (Dom. Esposito) | = | *Finisce forte. Ha ispirazioni* |
| 8 | CONTATORE | [illegible] | + | *Se [illegible] sbaglia, può dire* [illegible] |
| 9 | BOTURN | (A. Esposito) | = | *E' in regresso, ma può risorgere* |
| 10 | [illegible] | (A. Perazzecchia) | = | *Segni di ripresa. Yanara presente* |
| 11 | ELKADIRI | (G. Carrone) | [illegible] | *In arrivo se i suoi valori* |
| 12 | BAGARO | (C. Sibilla) | + | [illegible] *riferimenti. Ha classe* |
| 13 | EURACO LB | (L. Mocci) | + | *Sistemazione difficile. Compito arduo* |
| 14 | ELOI NAD | (G. C. Caiano) | = | *Ha efficace progressione finale* |
| 15 | [illegible] | (E. Lubiani) | = | *Se non spende molto al via, ci sta* |
| 16 | ABBALOM | (P. Alessandro) | = | *Qualche piazzamento lo segnala* |
| 17 | CASSARANI | (M. Leone) | = | *Senza errori, può inserirsi* |
| 18 | RACCORO BI | (S. De Luca) | = | [illegible] *In crescendo. Merita fiducia* |
| 19 | RIVA QUICK | (S. Longobardo) | [illegible] | *E' in [illegible] [illegible] l'handicap è forte* |
| 20 | [illegible] MO | (A. Di Donna) | = | [illegible] *bruciante. Buona chance* |
| 21 | [illegible] | (S. Di Marc) | + | *Se disinseriti bene. E' possibile* |
| 22 | CORAZON OM | (F. Paini) | = | *Classe e tenuta ne fanno il favorito* |
| 23 | ERFURT | (M. Accorsi) | + | *Se riesce a passare ci può stare* |
| 24 | BURNELL NEWTON | (Lor. Baldi) | = | *Se trova spazio, può piazzarsi* |

Rapporti di scuderia: Blaskis-Cameraman; Botum-Ebanese Mo; Bagaro-Cassarani; Euraco Lb-Embassy Bl

IL PRONOSTICO: Corazon Om, Cassarani, Balsario Mas

SORPRESE: [illegible] Mo, Erfurt, Lesar

[illegible]

5 Cavalli L. 6.000 (Corazon Om, Balsario Mas, Elix Nad)
4 Cavalli L. 24.000 (Corazon Om, Balsario Mas, Baugiwl, Erfurt)
5 Cavalli L. 60.000 (Corazon Om, Balsario Mas, Cameraman, Raccord.Bl, Erfurt)
6 Cavalli L. 120.000 (Corazon Om, Cassarani, Erfurt, Ebanese Mo, Lesar, Baugiwl)

N.B.: L'accettazione delle scommesse avrà termine alle ore 16 di venerdì

[illegible] cura di Omicron

*Festa al «Mazzola»*

# VENT'ANNI DI CALCIO GIOVANILE

Era nata [illegible] vent'anni fa in borgata Parella. Oggi è considerata una delle prime so[illegible]. In questi due [illegible]) [illegible] di Valenti[illegible] ha significato [illegible] qualcosa in più [illegible] semplice ricordo per gli sportivi torinesi. Uno dei vessilli del leggendario «Grande Torino» è da due decenni anche simbolo d'una nuova realtà, legata al calcio giovanile. Un [illegible] di amici, [illegible] i quali qualcuno [illegible] proprietario torinese, [illegible] proprio nel 1967 [illegible] quel nome avrebbe dovuto [illegible]ere il loro d'una [illegible] generazione [illegible] sportivi. Giovanissimi che comunque del «Grande Torino» non [illegible] [illegible] la gesta se non attraverso le parole delle generazioni precedenti.

«Così è stata fondata la nostra società: tra mille perplessità e numerosi problemi economici» Per il terzo anno consecutivo, dal 25 maggio al 7 giugno, la società calcistica [illegible] organizzerà in contemporanea quattro tornei riservati [illegible] categoria «Allievi», «Giovanissimi», «Esordienti» e «Pulcini», da disputarsi su altrettanti terreni di gioco: Lucento, Vienney, Madonna di Campagna e Victoria Ivest.

«*Il fiore all'occhiello* — [illegible] que il [illegible] — *è rappresentato dai tornei allievi ed esordienti. A questi hanno infatti aderito, anche se fuori classifica, sia la Juventus sia il Torino. Per questa terza edizione, per festeggiare in modo degno i quarant'anni della società, è stato istituito il "Trofeo Valentino Mazzola vent'anni" che verrà assegnato alla squadra vincitrice di una speciale classifica*».

**Piero** [illegible]

BILANCIO 1986
APPROVATO
DALL'ASSEMBLEA
DEGLI ENTI PARTECIPANTI
DEL 29-4-1987

| | | |
|---|---|---|
| Impieghi | L. 1.126.924 | (+27%) |
| Obbligazioni in circolazione | L. 347.843 | |
| Certificati di deposito in circolazione | L. 304.142 | |
| Patrimonio e fondi vari | L. 109.781 | |
| Utile netto | L. 5.919 | |

Attività nell'Esercizio

| | | |
|---|---|---|
| Domande pervenute | L. 729.233 | (+22,36%) |
| Finanziamenti deliberati | L. 617.436 | (+48,51%) |
| Finanziamenti erogati | L. [illegible] | (+38,13%) |

(importi in milioni di lire)

[illegible] è stato certificato dalla Arthur Andersen & Co.

MEDIOCREDITO PIEMONTESE
Massima Potenza alle Imprese.

# Centro Commerciale Lagrange 15

mondo da scoprire. Un mondo fatto apposta per te, solo con belle, utili, il, divertenti, per soddisfare tutte le tue esigenze. Un mondo la qualità regna sovrana e la più consolante infinita possibilità di scelta. Stupendi capi d'abbigliamento, classico, casual, folk, per un look al passo con i tempi e in sintonia con il modo di essere. Prodotti d'alta profumeria e cosmesi per un'immagine sempre diversa, sempre Calzature, borse, cinture di cuoio pregiato, nel più puro Made in Italy o American Style, per un'eleganza accurata anche nei particolari. Preziosi, bijoux, orologi, occhiali delle firme più prestigiose per valorizzare la tua persona e unire all'utilità l'estetica. Articoli sportivi di ottimo livello per vivere modo migliore le ore dello sport e del "tempo libero". Mobili, oggetti d'arte, porcellane e cristalli di squisita fattura, arredare la tua casa con eleganza e comfort. Quaderni, carte da lettera, penne, biglietti augurali raffinati e originali per apprezzare le ore dedicate allo studio e per il piacere di comunicare scrivendo. e numismatica per chi documentarsi e collezionare. Giochi, videogames, giocattoli d'ogni tipo per soddisfare il bisogno di divertirsi ad ogni età. E ancora centinaia di altre proposte per darti un a tuo gusto e a tua misura. Un mondo così vicino, così facile raggiungere, al centro di Torino. Un mondo che si chiama Centro Commerciale 15.

VIA LAGRANGE 15 (PALAZZO "LA RINASCENTE") TORINO - ORARIO CONTINUATO - AUTOPARKING

*Partito stamane da Ajaccio il Tour de Corse*

# I MAGNIFICI TRE DELLA LANCIA A CACCIA DI PUNTI PREZIOSI

DAL NOSTRO INVIATO

AJACCIO — La [illegible] è aperta. Lancia [illegible] tutti da stamane nel Tour de Corse, quinta prova del campionato mondiale rally. La pass italiana [illegible] altri [illegible] per incrementare [illegible] tridata che la vede al [illegible] rsando a quota 57, davanti ad Audi, Volkswagen, Mazda, Renault, Ford e Toyota. Dopo le vittorie a Montecarlo e in Portogallo, il piazzamento al secondo posto in Svezia, le Martini-Delta 4wd, qui affidate ai piloti Saby, Loubet e Biasion, trovano avversari nuovi. La gara è tutta diversa dalle precedenti: oltre [illegible] da [illegible] strade completamente asfaltate, ma strettissime e piene [illegible] curve.

Dopo i tragici incidenti degli anni scorsi, a parte il ritorno a vetture meno sofisticate, dal gruppo B a quello A, [illegible] derivate dalle serie con almeno 5000 esemplari prodotti nell'anno, gli organizzatori corsi hanno fatto [illegible] ad un spiegamento [illegible] forze eccezionale con 1600 persone impiegate per i con[illegible] e [illegible] sicurezza. Garantiscono il normale svolgimento della [illegible] commissari sportivi, 350 gendarmi, 230 pompieri, [illegible] pronte per ogni eventienza, 15 vetture per il soccorso, 26 automobilanze e tre elicotteri, [illegible] un aereo executive, un Lear Jet [illegible] per trasporti speciali è a disposizione all'aeroporto di Ajaccio.

Le caratteristiche del tracciato suddiviso in [illegible] (conclusione sabato alle 14.30) sembrerebbero favorire le due ruote motrici dotate di motori con tanti cavalli e con un valido rapporto peso-potenza. Delle Ford Sierra Cosworth (330 Cv) alle Renault 11 turbo, alla temibile Bmw M3. La Lancia trova sulla sua [illegible] cinali di tutto rispetto. Ed infatti Cesare Fiorio, responsabile dell'attività sportiva del [illegible] Fiat, è cauto nel pronostico: «*Il rally di* [illegible]*rsica* — spiega — *è una tappa del campionato mondiale. E come tale lo si deve vivere. Il nostro obiettivo è di* [illegible]*llare punti, il massimo possibile, in attesa di arrivare* [illegible] *terreni sulla carta più* [illegible]*ti ad una vettura* [illegible] *me la nostra come il prossimo "Acropoli". Questo non significa che non cercheremo di vincere, soprattutto* [illegible] *dovesse arrivare la pioggia che avvantaggerebbe la nostra trazione integrale, rendendo meno decisiva la maggiore potenza dei nostri avversari*».

«*Abbiamo scelto gli equipaggi* — continua Fiorio — *con molta cura. Loubet ha vinto lo scorso anno qui con* [illegible] *vettura di gruppo A, mentre Saby lì era imposto nella classifica assoluta, dopo il nostro ritiro in seguito alla dolorosa scomparsa dagli indimenticabili Cresto e Toivonen. Biasion è un uomo che va* [illegible] *bene sull'asfalto e punta* [illegible] *titolo mondiale. Per questo motivo i* [illegible] *francesi cercheranno di mettere* [illegible] *frusta i ricali, mentre il pilota veneto* [illegible] *una gara d'attacco con la speranza di poter piaz*[illegible]*zare la botta finale. La Corsica negli anni scorsi ci ha colpito duro e se non facesse parte del campionato, probabilmente non saremmo venuti. Ma non possiamo neppure criminalizzare una gara in* [illegible]*to il nostro è uno sport nel quale il rischio è una componente non eliminabile*».

A partire con il numero 1 stamane è stato Bruno Saby, con la sua Martini-Lancia Delta 4wd. Lo scorso anno il pilota francese si impose in questa corsa, dopo il ritiro della squadra italiana in segno di lutto, alla guida di una Peugeot 205 T16. Quest'anno Saby che è nato a Grenoble il 23 febbraio 1949 ed è un grande amico e tifoso di René Arnoux, è stato in testa al Rally di Montecarlo sino [illegible] fase finali della prima corsa mondiale. «[illegible] anziano [illegible] corre[illegible] — ha detto prima di prendere il [illegible] — *ho molti motivi per pensare della rivincita. La mia vettura* [illegible] *ulteriormente migliorata e credo che dovremmo* [illegible] *almeno alla pari con i nostri avversari che dispongono o* [illegible] *vetture più potenti* [illegible] [illegible] *Ford Sierra Cosworth o più leggere* [illegible] *la Renault 11 turbo*».

Fra i concorrenti impegnati in gara, alcuni «nostalgici» della Corsica. [illegible] Bernard Darniche che ha vinto questa prova [illegible] volte a partire [illegible] 1970, che ci riprova [illegible] una Mercedes 190 [illegible] 16. E come Jean Ragnotti che è arrivato in due [illegible] primo al traguardo. Fedelissimo della Renault, il pilota di origine italiana (ma è nato nei pressi di Avignone) tenta [illegible] tris con la R11 turbo per cercare di rilanciare la Casa francese [illegible] mondiale.

**Cristiano Chiavegato**

Miky [illegible], [illegible] la [illegible] Lancia Martini-Delta 4WD, [illegible] il tra i [illegible] al Tour de [illegible]

Nello sci alpino piemontese

# POCHI SOLDI MA TANTI RISULTATI

Maurizio [illegible] allenatore del Comitato Alpi Occidentali

Com'è [illegible] vincere per gli sciatori piemontesi? «*La squadra del Comitato Alpi* [illegible] *partecipa al circuito delle pare Fis.* [illegible] *incontra una* [illegible] *renza ad altissimo livello* — spiega il [illegible]*sabile* [illegible] *nale, Gianni Santilli* — *contro i nostri giovani sciatori infatti si schierano regolarmente i campioni stranieri, gli atleti delle squadre nazionali* [illegible] *e C ed i militari. Ecco perciò che un piazzamento tra i primi dieci è per* [illegible] *un* [illegible] *successo*».

E proprio tenendo conto dei piazzamenti tra i primi trenta classificati nelle diverse manifestazioni di sci [illegible]pino della stagione 1986-87 è stata stilata la classifica per Comitati, che vede il Pi[illegible]*te* al primo posto in campo femminile ed al terzo tra i maschi. [illegible] dietamente alle spalle di Alto Adige e Lombardia.

«*Teniamo presente che nelle ultime stagioni non avremmo ottenuto successi e questo aveva un po' demotivato la squadra* — commenta Santilli — *Il lavoro impostato dai nostri tecnici, Maurizio Ponset, Giovanni Bacciotti ed Alessandro Giacco si è dimostrato ottimo ed incomincia a dare i suoi frutti, anche se tutto è stato impostato su scadenze triennali*».

Quali sono stati gli elementi di spicco della squadra piemontese? «*Tra le donne* [illegible] *Laura Mathieud, Monica Martin e Barbara Capra, che costituiscono un po' le punte di una formazione molto omogenea* — risponde il responsabile sociale dello sci alpino — *Tra i ragazzi Alberto Stripgaiten e Gianfranco Martin. Alcuni di questi elementi il prossi*[illegible] [illegible] *e far parte della Nazionale C*».

E Viale? «*Purtroppo non è riuscito a raggiungere gli obiettivi che si* [illegible] *posto per rientrare in maglia az*[illegible]*zurra fisicamente il ra*[illegible] *di Limone è* [illegible] *perfettamente recuperato, ma sul piano psicologico non è più riuscito a trovare le necessarie motivazioni*».

Avete già fatto dei programmi per il futuro? «*Nella prossima stagione intendiamo proseguire sulla stessa strada* — risponde Santilli — *non ci saranno cambiamenti* [illegible] *per quanto ri*[illegible] [illegible] *allenatori, né per il numero degli atleti in squadra sociale, né sulle tecniche. Coloro che vestiranno la maglia azzurra saranno sostituiti* [illegible] *elementi giovani e per incentivare i ragazzi che sono rimasti nei club, continueremo* [illegible] *portare alle* [illegible] *Fis valore che maggiormente si* [illegible] *segnalati*».

L'attività del Comitato [illegible] si esaurisce però nel gestire [illegible] squadre sociali. E' anche sua competenza l'organizzazione delle manifestazioni e [illegible] circuiti ed il reclutamento delle leve giovanili. «*Proprio ai giovani, che costituiscono il nostro serbatoio naturale, abbiamo dedicato particolare cura* — spiega Santilli — *In questo siamo stati notevolmente aiutati* [illegible] [illegible] [illegible] *Riparmio di Torino che ha sponsorizzato il "Gran Premio CRT Personalfido" per le categorie juvenes: sedici gare cui hanno partecipato oltre un migliaio di sciatori dei vari club. Un altro circuito che ha incontrato notevole successo è stato il "Trofeo Regione Piemonte" per giovani, i seniores invece hanno potuto usufruire del "Trofeo Ostet-Defanango", con finale a Prapelato*».

Uno sci in piena forma, dunque? «*Direi proprio di sì* — conclude il responsabile sociale — *Il rapporto Comitato-sei club è ottimo ed il nostro lavoro sia istruttivo anche quello sono non prettamente sciistiche, quali l'Alessandrino, da cui provengono due atleti della squadra sociale, Imeglio ed Ertola. I problemi naturalmente non mancano, e sono quelli di sempre, cioè quelli economici. Per il resto lo* [illegible] *alpino pode* [illegible] *ottima salute, e questo grazie all'aiuto personale di tutto il Consiglio, del presidente e di tutti coloro che hanno collaborato fattivamente, pur non figurando nell'organigramma del Comitato: i* [illegible] *giudici di pare agli cronometristi delle piste. Sono attività meno appariscenti, ma indispensabili, e coloro che* [illegible] *ricoprire questi ruoli sono gente che magari perde giornate di lavoro senza nulla chiedere in cambio, per pura amore dello sport bello sci*».

**Marco Sannazzaro**

La società di Pianezza campione regionale dei «giovanissimi»

# IL PIEMONTE BATTE LE MANI AL LASCARIS

## In programma [illegible] un home con Juve, Toro e Napoli

PIANEZZA — *Organizzato dal Gruppo Sportivo Lascaris, patrocinato da Stampa Sera e sponsorizzato* [illegible] *dalle Sebs Edil Service e Coca Cola, prende il via il 14 maggio sul campo di via Cleviere a Pianezza la 15ª edizione del «Trofeo Lascaris», un torneo nazionale riservato ai calciatori allievi. Ottò le squadre partecipanti divise in due gironi: le professionistiche Como, Juventus, Torino e Napoli e le dilettantistiche Barcanova, Seo Borgaro, Victoria Ivest e Lascaris.*

«*Le formazioni che si presentano al via della manifestazione* — *ha* [illegible] *il presidente della società organizzatrice, Francesco* [illegible]*buceo* — *sono tra le più valide d'Italia nella loro categoria. Un centinaio di atleti che garantiscono oltre al naturale agonismo uno spettacolo calcistico di prim'ordine*».

*Tra le stelle del torneo pianezzese,* [illegible] *la un'ambita vetrina di calcio d'autore, brilla il Torino, pi*[illegible] *di ben nove edizioni, seguito dal Barcanova che ne ha vinte due e dalla Juventus che ha iscritto il proprio nome nell'albo d'oro* [illegible] *1978.*

*Ma questa volta i granata, oltre che con i tradizionali rivali bianconeri, dovranno fare i conti con un Napoli dalla mentalità vincente e ovviamente caricatissimo dal punto di vista agonistico, e un Como che da anni si rivela molto bravo a sfornare nuovi talenti.*

*In questa passerella della pre-università del pallone non sono poi* [illegible] *sottovalutate* [illegible] *le squadre dilettantistiche, parenti povere a livello societario, molto* [illegible] *in quello calcistico. Il desiderio dei giovani atleti che le compongono di ben figurare nei confronti dei fratelli* [illegible] *di Maradona, Platini, Bossena e compagni ne stimolerà la giusta misura capacità e orgoglio.*

«Nessuno si stupisca — *ha ammonito Giancarlo Mattiuzzo, della Seba e della Edil Service* [illegible] *corso della presentazione del torneo* — *se* [illegible] *proprio una di questa provinciali e giocare qualche schiaffo alle squadre di* [illegible] *da nozze*».

*Tutte le società partecipanti alla manifestazione che si concluderà con le finali il 17 maggio schiereranno in* [illegible]*mpo le loro formazioni migliori. Questo significa che gli appassionati di calcio non possono disertare il poker di appuntamenti* [illegible] *torneo che, giova ricordarlo, nelle precedenti* [illegible]*i ha* [illegible] *ta* [illegible] *autentici campioni.*

*Tra questi Galderisi, Marini, Stlona, Renica, Contratto, Cuni, Francini e Crauero. E scusate se è poco.*

*Questa le gare in programma il 14 maggio, prima giornata della competizione:* [illegible] *Juventus-Victoria Ivest, ore 20 Como-Seo Borgaro, ore 21 Torino-Barcanova, ore 22 Napoli-Lascaris.*

**José Leva**

«*Nella nostra sq*[illegible] *non c'è* [illegible] *Maradona: la nostra* [illegible] *è quella* [illegible] *essere un complesso unito*» afferma l'allenatore Benito Doppi. Eppure, anche senza un Maradona, questo Lascaris ha vinto il campionato di calcio giovanissimi regionale imponendosi all'attenzione degli osservatori.

«*Pur giocando contro formazioni molto quotate, quali la Juventus, la Biellese, la Pro Vercelli e il Cuneo, abbiamo segnato* [illegible] *cinquantina di gol subendone solamente tre*» aggiunge con orgoglio Doppi.

I gioielli del Lascaris sono il portiere Di Matteo, i difensori Punzo, Siciliano, Caccamo e Ferrarese, i centrocampisti Busolin, Fiorentino, Alunni e Giachetto, il centravanti Mariano e le «punte» Mancuso, Tritone e Cattin, ai quali si sono [illegible] aggiunti ragazzi più giovani, [illegible] Ciocciola, Ongari e V[illegible].

«*Questi ragazzi giocano insieme fin da quando militavano nella categoria pulcini* — prosegue Doppi — *Quest'anno al nucleo-base, io e il mio collaboratore Mario Ferraroti* [illegible] *abbiamo aggiunto alcuni elementi molto validi, come Mariano, Alunni e Siciliano e la squadra si è rafforzata*».

Ivan Mariano, in particolare, è un giocatore di sicuro avvenire, che ha militato nelle file del Barcanova prima e dell'Amatori Torino poi, rivelandosi elemento d'ordine a centrocampo e, all'occorrenza, anche goleador.

«*Era importante per noi rafforzare le file dell'organico* — afferma Doppi — *poiché al termine della scorsa stagione avevamo ceduto parecchi elementi ad altre società. Tre nostri elementi, Zanda, Dona e Delitsanti, erano andati al Torino, e due, Tullio e Tarantini, alla Juventus*».

La vittoria riportata nell'ultimo campionato è l'ultimo fiore all'occhiello per Doppi, 43 anni, da 15 allenatore al Lascaris.

**m. san.**

*Bocce. Continuano le sorprese nel campionato ligure di serie B*

# «[illegible]» [illegible] ALLE PRIME [illegible] DELLA CLASSE I SAVONESI E CHIAVARESI SI AVVICINANO

[illegible] — Nel campionato ligure di bocce della Serie B si è arrivati al giro di boa del girone di qualificazione e la situazione è ancora fluida con possibilità di continui cambiamenti nelle posizioni di testa, particolarmente nelle prime quattro, quelle che danno [illegible]to al passaggio al girone finale del «Trofeo Italiinto».

Proprio la 6ª prova, a terme, svoltasi alla S. Rocco Coalma di Genova, ha visto la contemporanea battuta d'arresto per tutte e tre le squadre che alla vigilia guidavano la classifica: nei primi turni della gara (73 le formazioni presenti agli ordini dell'arbitro Mario Ottonello) sono infatti uscite di scena Aurora Rapallo, Vadese e La Boccia Carcare.

Ad approfittare [illegible] questa favorevole situazione è stata particolarmente La Boccia Savona, che grazie ai q[illegible] punti conquistati da Alfonso, Garetti e Ottonello si ritrova ora terza in graduatoria generale: notevole il balzo verso la zona alta della classifica anche per l'Italinto Chiavari (Baracchini, Lagomarsino, Repetto), superata [illegible] stretta[illegible] misura, 13-12, [illegible] savonesi nella finalissima.

*Aurora Rapallo, Vadese e Carcare si sono arrese. Domenica si svolgerà la settima prova con gare a Finale e Zoagli. Sabato a Pietra Ligure si disputano le selezioni in vista del «tricolore» di bocciata*

Due preziosi punti li hanno incamerati anche l'Arnasa [illegible]. Anfossi, Assogna, D. Bel[illegible]. Anfossi, Assogna, D. Belgrano), finalmente all'altezza della situazione dopo prove piuttosto deludenti, e la Famigliare Savona (Bianchi, Briano, Pesano), che dopo aver disputato una bella gara è malamente caduta in semifinale contro i cugini della Boccia.

La settima prova dell'Italinto si disputerà domenica in contemporanea a Finale Ligure e a Zoagli.

La classifica del torneo dopo la sesta prova: Aurora Rapallo p. 11; Vadese 10; La Boccia Savona 9,5; La Boccia Carcare 9; Pietrese 7,5; Italinto Chiavari 7; Fabiano La Spezia 6,5; Chiavarese 6; Armase e Unione Genova 5; Bragno e S. Rocco Coalma 4; Müller Bordighera 3,5; Ferrania Md e Sampierdarenese 3.

Sabato, infine, nel boccidromo di Pietra Ligure avranno luogo (inizio ore 14) le finali delle selezioni per il campionato italiano di bocciata: degli oltre 80 B che hanno preso parte alla gara svoltasi anche a Cairo Montenotte, La Spezia e Genova, ne sono rimasti 14. Per ognuno è prevista una doppia serie di tiri su 11 bersagli (cinque pallini e sei bocce) piazzati nel rettangolo di gioco.

**Guido Tolassi**

**BMW Serie 3. Da 86 a 200 CV, una rara [illegible] per salire in BMW.**

Facile oggi salire su un'auto superiore, scelta [illegible] gamma più appassionante del [illegible].
Facile, con l'elevata convenienza delle nuove formule BMW di leasing e di finanziamento:
- tasso annuo di interesse ridotto del 50%;
- soluzioni personalizzate di anticipo;
- rate mensili a partire da L. 205.000 (finanziamento) e da L. 235.000 (leasing);
- modesto riscatto in caso [illegible] acquisto a fine contratto.

Dalla scattante 316 (90 CV, 175 km/h) alla supersportiva M3 (200 CV, propulsore derivato dalla F.1) e alla silenziosa e robusta 324 diesel (86 CV, 165 km/h), [illegible] qualificati modelli garantiti 3 anni, per gustare a fondo l'esclusività [illegible].

**Proposta limitata nel tempo. Vi attendiamo per informazioni e prove su strada.** **TORINO**

[illegible]
Via Claldini 44/B - 443.344

**ITALCAR**
Corso F. Turati 83 - Tel. 505.252

KL LAGERFELD
Elizabeth Arden
BORSARI 1870
COROLLE
DEBORAH
VANDERBILT

# 10 Maggio
# festa della mamma

In profumeria ti regaliamo una rosa per la tua mamma.
Un augurio a tutte le mamme
da parte del Sindacato Profumieri Piemonte.

*Stasera al Palasport*

# SIGNORI IL ROCK IMPEGNATO DEGLI STYLE COUNCIL

Il rock impegnato che non piace a Maggie Thatcher torna a Torino ma il [illegible] cambiato e, purtroppo, in peggio. Dopo i tenuti nei giorni scorsi a Napoli e Firenze, i nuovi Style Council di platino, nella formazione e musica, arrivano questa sera al Palasport per pagare ad un pubblico di «The Cost of Loving», il prezzo di un che ha deluso. Monotono e scolorito, in bianco e nero come la copertina, il disco realizzato nel marzo scorso che contiene «It Didn't r», primo singolo estratto che si è piazzato nelle classifiche europee, è prodotto da Weller e con la di Curtis Mafield, di Matthew Kasha e dei Valentine Brothers di «Money's Too Tigh To Mantion», firmata Simply Red.

Nella cantica «fusion» in cui il jazz troppo «cool» si mescola con un funky senza smalto e un pop-soul anonimo degno di minor talento, si stenta a riconoscere quello che nell'84 è stato eletto «miglior nuovo gruppo dell'anno», che cantava in un «café bleu» dei mutevoli stati d'animo dell'uomo e della si trovano più la prosa schee e i temi politici di «Our Favourite Shop», terzo album, pubblicato nell'85, che rava di crisi economica, di disoccupazione, di sperando scomode lance a favore di minatori in sciopero e della min oppresse.

Se allora, quando «crollavano i muri», si poteva passare sopra al fatto che qualche volta la qualità del suono venisse sacrificata all'incisività della prosa, perché quel boccone pareva servisse a muovere le acque stagnanti dell'opinione pubblica, oggi l'inconsistenza delle «lyrics» de «Il costo dell'amore» chiede giustizia alla musica, invano. Il cocktail di generi di cui gli Style Council (che restano Weller e Talbot perché la voce di colore di Dee C. Lee nutre ambizioni di solista e il batterista Steve White ha messo su una band in proprio, i Renégades) si sono sempre fatti portavoce affermando che «in qu che suoniamo c'è tutta la musica ascoltata negli ultimi 30 anni», non è più né gustoso né frizzante. Anche la nella musica, ormai, è originale» alla luce delle più recenti produzioni, a cominciare da «Have You Ever Had It Blue» (parte della colonna sonora del film «Absolute Beginners» del marzo '86), può significato letterale e mortificante.

Non chi dice, non severità eccessiva che si riserva a chi ha la stoffa, che nel ripescare tra i repertori altrui, alla tradizione nera a quella latino-americana con ampie rivisitazioni di jazz, soul e rhythm'n'blues, sia smarrito sino il gen talento ex componente dei mitici Jam. Il paragone con l'alunno becero copia il del compagno sul proprio compito in classe, agli Style Council affatto. Si tratta di gruppo con soli quattro anni di vita, ma pieno di esperienza, che somma al bagaglio artistico di Mick Talbot, ex tastiere a del Dexy's Midnight Runners, quello anche pesante del geniale, ombroso Paul Weller, in funzione di una musica difficile da imbrigliare nelle etichette e ancor nei pronostici.

Non interpretare questo difficoltoso «The cost of loving», per creativo lungo e travagliato, come una plice e momentanea carenza di idee di Weller, andrà a improbabili sperimentazioni che l orecchio non è in grado di decifrare, mentre chi ama gli Style Council vecchia maniera questa sera cercherà ancora emozione tra le note di «My ever changing moods», accettando la stagione presente nell'attesa di nuova «Long Summer».

**Clara Caroli**

Da domani in il salbisce il Circo di Mosca con dei migliori circo sovietico e la «Prometeo», quarantadue minuti di spettacolo nello spettacolo

*Questa sera in prima al Regio, dirige Pesko*

# RIAPPARE VALCHIRIA

## L'OPERA PIU' POPOLARE DELL'«ANELLO»

Pesko che questa sarà sul podio del Regio per dirigere

La *Walkiria* (o «Valchiria», come si scriveva un tempo) è certamente l'opera più popolare dell'«Anello del Nibelungo». Ma non basta: non c'è dubbio infatti che — a parte il *Lohengrin*, di gran lunga l'opera wagneriana più amata nel nostro paese — è ancora *La Walkiria* in cima alle preferenze del pubblico italiano, contendendo al *Tristano* il secondo posto in questa speciale graduatoria della popolarità.

Considerevole, qualitativa che quantitativamente (dodici edizioni in ottant'anni, fra il 1882 e il '83, non sono davvero poche), è l'apporto che Torino ha recato a questa affermazione prima «giornata» dell'*Anello*, si comincia con direttore tournée Neumann che tocca il nostro Regio nel maggio 1883. Non è certo un trionfo, ma d'altra parte onestamente non si poteva pretendere tanto da una musica con la quale il pubblico torinese cominciava a prendere confidenza. L'opera, naturalmente, è eseguita in lingua originale, e il fastidio di un in tedesco non è compensato dall'esecuzione vocale alquanto mediocre, a dispetto della presenza sul podio di un direttore del calibro di Anton Seidl.

Le cose vanno certamente meglio nel dicembre quando il della *Walkiria* al Regio coincide con due fatti significativi: la prima italiana dell'opera e al stesso lo spettacolo inaugurale della stagione: evidente otto anni non sono trascorsi invano. Vi si afferma la coppia formata dal tenore Ettore Marchi e dal basso-baritono Agostino Orisocarini, la quale viene confermata l'edizione successiva febbraio 1888; cambia la bacchetta: prima Vittorio Maria Vanzo, pareva destinato a prematuramente arrestata sulla soglia torietà; poi Arturo Toscanini, fra i maggiori araldi del verbo wagneriano, alla vigilia di muovere alla conquista della Scala.

A questo punto *La Walkiria* è diventata opera normale repertorio, figurandovi una assantina d'anni: a tal punto che, dopo due ulteriori edizioni al Regio inaugurazione, direttore Serafin, e 1914, la Muzio, singolare Sieglinda, nella sua unica apparizione al nostro Regio), essa approda anche in un altro teatro della città, il Politeama Chiarella. E il settembre 1920, la direzione del maestro Vo ghera canta, fra gli altri, il tenore spagnolo Icilio Calleja.

Nel *La Walkiria* riappare al Regio rilevo la coppia formata Bianchi e dal soprano Biandi, e vi ritornerà ancora nel (forse la migliore edizione dell'opera con il quartetto Fagoaga-Turner-Rosa Morelli-Helm Stiasi, direttore ferratissimo von Schillings, compositore di tutto rispetto) e nel '35 (la dell'unico «Anello» italiano, concertato dal giovane Alberto Erede per conto di Fritz Busch, che poi fugge dopo il primo ciclo lasciando proprio ad Erede la responsabilità del resto).

Le successive edizioni della *Walkiria*, bruciato il Regio passiamo a Vittorio Emanuele. prima è del marzo c'è la femminile italo-ungherese splendido (la Nemethy e la Cobelli) con un paio degli ultimi Siegmund di scuola italiana, prima il Tasso e lo spagnolo Voyer. Quest'ultimo, apprezzato più come stilista che come cantante, ritornerà nel giugno 1943, sodo dopo la «prima» il titolare Max Lorenz, autentico «Heldentenor» di fama bayreuthiana. Nostalgia per il veterano Tancredi Pasero, l'estremo nostro Wotan, e per il maestro Francesco Molinari l'ultimo direttori che quel «Wagner italiano» che, dopo una parabola, maggio si apprestava a tramontare per sempre. Argomento dell'imminente convegno di Firenze sulla «Traduzione della la cantata».

Nel frattempo il nostro Regio, dopo quella 1883, capita nuovamente, a partire da questa *Die Walküre*, prima «giornata» dell'«Anello» a esaurirsi il prossimo anno. Confermata naturalmente il trio Pesko-de Bosio-Kovacs, compagnia di presenta vece completamente nuova rispetto all'*Oro del Reno*: il terzetto femminile costituito da Janis Martin (Brunilde), Sofia Larson (Sieglinda) e Livia Budai (Fricka), mentre l'analoga fo maschile si vale del tenore Heribert Steinbach (per tre recite rida Peter Hoffmann), del basso-baritono Franz Ferdinand Nentwig e del basso Mathias Holle.

**Giorgio Gualerzi**

## Al Tendastudio la Compagnia di Torino

# ORIELLA DORELLA E' COPPELIA

## luminosa bambola che danza l'amore

Riproposta «Tendastudio» di Collegno, è andata scena ieri la già nota versione di *Coppelia* in cartellone alla Compagnia di Danza Teatro di Torino nella coreografia Jacqueline de Min. Accanto ai protagonisti maschile, l'incauto rato Franz reso con elegante galanteria sentimento da Jean-Pierre Martal, Oriella Dorella: l'étoile scaligera e televisiva che gli occhi li ha davvero, e risplendenti stupefatti candori. Sposando la sug musicale di Delibes allo slancio seducente di un superlativo virtuosismo, la Coppelia per antonomasia è stata ancora una volta «fanciulla occhi smalto», quella svanita dall'affasci magnetismo che può ben dirsi il personaggio a lei più congeniale e più connapropria indole di analizzata personaggio quale ha saputo infondere umoristico garbo e sottile ironia non disgiunti una di luminosa innocenza.

Di questo celebre balletto, la non pesante coreografica della visivamente alterata rispetto all'originale, ed il troppo caricaturale Coppelio, lontano nobile, macerato impotenza creativa in realtà lo tormenta, apportano vicenda una vera fascinazione di psicologici spessori, e di là di una turbesca scorrevolezza aneddotica, ma la Dorella avuto il merito rendere il suo ruolo particolarmente raffinato e delizioso con vivida presenza scenica e limpidissima tecnica.

temperamento, danza e compiutezza accordati in equilibrio, l'immedesimazione della briosa fanciulla polizziana e nella meccanica bola dispettosa sono come sempre istintive e perfetto. Amore, gelosia, bricconcella insolenza spumeggiante allegria le qualità elettrizzante comunicativa da questa ballerina eccellentemente di «punto» incisive, legato brocata e smagliante nitidezza di passi.

Conservando nell'anima la radiosa adolescenza di Swanilda, Oriella Dorella ha saputo interpretarne i mirabili con arte, trascinando solisti e di ballo ad abitare emotivamente il corpo dell'intero balletto, per lasciare poi spettatore la cura percezioni ricevute ai propri sentimenti, prima di liberare con spontaneo calore il gioioso tributo degli applausi a tutti gli interpreti, trasformatosi l'incantevole protagonista.

**Gianni Secondo**

Un angolo di LAS VEGAS a Torino
ore 21-2 strepitoso successo
LAST TEMPTATION

NUOVO - SALA OFF
«Primavera Off»
da questa sera ore 21 e domenica
FRANCA NOVARA
BRUNO MARIA FERRARO
in «Piemontese ci dove sei?»

...club 84
Ore 18,30 RITIRO E DANZE PER TUTTI
Ore 21 GRANDE GIOV. SPETTACOLO
I TECNICOLOR

ARLECCHINO
Una nuova divertentissima avventura nella classica tradizione Walt Disney

BASIL L'INVESTIGATOPO

DORIA
MARLEE MATLIN
VINCITRICE
PREMIO
COME MIGLIORE ATTRICE PROTAGONISTA
WILLIAM HURT
MARLEE MATLIN

Figli di un dio Minore
Un film di RANDA HAINES

LUX
L'irresistibile comicità di Eddie Murphy per una nuova fantastica avventura
MURPHY
IN

IL BAMBINO D'ORO
Un film di MICHAEL RITCHIE

DOMANI SERA ore 21,30
PRIMA DI GALA

Tutte le ore 21,30
sabato e domenica ore 17 e 21,30
lunedì riposo
Prevendita: alle casse del circo tel. 506.237 - 599.008; Palasport (Parco Ruffini) tel. 332.262.
Per CRAL e Associazioni, Stadio Comunale, Sebastopoli (Torre Maratona) tel. 360.035.

ALLIBO' ore 21
ULTIMI
con PAOLA
in «SE DIRE UNA BUGIA DILA GROSSA»

TEATRO COLOSSEO TORINO
INSTABILE DI GENOVA
RADIO CENTRO 95
GIGI E ANDREA
ORE 21
PARADE MENSA - ROBY CARLETTA
LEO VALLI - presenta R. GHIONNI

TEATRO COLOSSEO TORINO
Lascel Teatro
Radio Veronica One, Fm 93.800
con il patrocinio
ASSESSORATO GIOVENTU' DI TORINO
presentano
SCIALPI
UNICO
LUN. 11 MAGGIO - ORE 18

# ALIRIO DIAZ GRANDE RECITAL DI CHITARRA AL POLI

Per la rassegna «Musica e Protagonisti», organizzata dall'Assessorato alla Gioventù della Città di Torino, si è esibito ieri pomeriggio nell'aula 1 del Politecnico il chitarrista Alirio Diaz. «Musica e Protagonisti» è una formula di concerti-colloquio finalizzata ad accostare la popolazione studentesca universitaria alla vita culturale cittadina, pur rimanendo nei luoghi di studio.

Iniziata nel 1983 questa rassegna ha portato al Politecnico artisti prestigiosi come Franco Mannino, Ugo Ughi, Giuseppe Sinopoli, Luciana Savignano. Un pubblico composto da futuri ingegneri, molto attento ha ascoltato il recital di Alirio Diaz. Quest'uomo che ha il potere di esercitare sui suoi ascoltatori un notevole fascino, dopo una breve introduzione sulla possibilità creativa della chi- subito accattivato la simpatia del pubblico un brano del '600 di Sanchez una «Romanza» di Paganini.

Il maestro venezuelano, ma italiano di e, poi passato a due pezzi virtuosistici di Villa-Lobos «Preludio e Choro» ha terminato il concerto «Scis por derecho» di Antonio Lauro, compositore venezuelano moderno che si ispira alla tradizione musicale popolare.

Diaz risposto entusiasmo a tutte poste dagli studenti dichiarando «I concerti danno un grande piacere, mi commuove poter dividere le emozioni della musica in particolare con un pubblico di giovani che oggi seguono con grande attenzione la chitarra».

**Secondo Villata**

# programmi tv

## Dove andiamo stasera in città

# FRANCA NOVARA!

## *Nuovo: (Sala off) in piemontese*

### Concerti

**Berghilare.** ore 21, via Cardinal [illegible] sala 104, [illegible]. Da Vita interpreta Luigi Tenco.

**Paolo Conte.** Prosegue [illegible] il salone La Stampa (Via Roma 80) la prevendita dei biglietti per l'unico concerto che Paolo Conte terrà in Italia, domani ad Alessandria. Il concerto ha carattere benefico (l'intero [illegible] sarà devoluto a [illegible] programma «Polio [illegible]», [illegible] l'immunizzazione dei bambini di tutto il mondo contro la poliomielite). Prezzo dei biglietti: 60.000, 50.000, 30.000 lire. Non [illegible] gradirà omaggi e riduzioni a nessun titolo.

**Nuovo/Sala Off.** [illegible] stasera e domenica 10 maggio (feriali [illegible] 21, festivi ore 16), nel cortile della rassegna «Primavera Off», Franca Novara, Bruno Maria Ferraro e Roberto Noè presentano «Piemontese di dove sei?». Si tratta di uno spettacolo di canti e voci [illegible] Piemonte, che prende vita nel «salotto» della Sala Off, in un piacevole gioco tra [illegible] chitarra e due voci. Biglietti in vendita alla cassa del teatro a lire 7 mila e 5 mila.

**Juke Box/I percorsi della bella.** Alle ore 21, nella birreria Glau, strada castello di Mirafiori 348, si esibisce il gruppo *The Kim Squad*; alla Domus, corso Lecce 33, suonano i *Red Wire*; alla Divina Commedia [illegible] di *The Monsters of Rock* [illegible] Old Station, via Milano 57, suonano gli *Happy Glass*.

**Style Council.** [illegible] ne il prevista per stasera al Palasport alle ore 22. Biglietti in vendita alla cassa del palazzetto a lire 20 mila; prevendite nei punti abituali a lire 22 mila.

**Il suono e lo spazio.** Alle ore 21, all'Auditorium Rai, 2° Concerto della rassegna [illegible] fa [illegible] delle Giornate della Nuova Musica [illegible]. In programma l'esibizione di *Les percussions de Strasbourg*. Verranno eseguiti brani di [illegible] Grisey (*Tempus [illegible] machina I* [illegible] per percussionisti/1ª esecuzione italiana) e tensus Kagnale (Persephassa per sei percussionisti). Orchestra Sinfonica e Coro di Torino [illegible] la Rai; maestro [illegible] coro Mino Bordignon Prezzi: poltrona numerata, lire 10 mila; ingressi, lire 8 mila; ingressi ridotti e posto unico per gli altri spazi, lire 5 mila.

**Fiori musicali.** All'Istituto Salesiano in [illegible] Piazza 25 [illegible] organista Gabriella Cagliero esegue [illegible] brani di Bruhns e [illegible].

### Teatro

**Fantastico.** Presso il Circolo Culturale Amaranto, via Giulia di Barolo 11, alle ore 21,30, va in scena «Barrelhouse Blues» di Raimondo Cesa. [illegible] spettacolo è ambientato [illegible] un immaginario bordello americano di inizio secolo, tra il blues e il profumo d'incenso. E' necessario prenotare telefonando, tra le 21 e le 24, al numero 839.71.60. Inizio spettacoli ore 21,45. Ultima replica.

**Teatro Regio.** Alle ore [illegible] luogo [illegible] prima rappresentazione dell'opera di Richard Wagner «La Walkiria». L'opera verrà rappresentata in lingua originale e [illegible] un nuovo allestimento del Teatro Regio.

**Adua 400/Il Gruppo della Rocca.** Alle ore [illegible] il gruppo La Contemporanea '83 al teatro Adua, Sala 400, propone «Ferdinando», scritto e diretto da Annibale Ruccello con Ida Dantelli. La replica della spettacolo sono previste [illegible] al 10 maggio. Inizi, lire 10 mila; ridotti, lire 13 mila.

**Teatro Carignano.** Alle ore 20,30 va in scena «Le folle giornate o Il matrimonio di Figaro», di Beaumarchais, con Giuseppe Pambieri, Raffaela Azim, Massimo Bali, Lia Tanzi, Rosalia Maggio, Enrio Greggio, Monica Vitti, Vano, Francesco Pezzulli, Giancarlo Condé, Riccardo Peroni, Enzo Turrin, Ernesto Mahieux, [illegible] Lo Presti, [illegible] Negri, [illegible]. Regia [illegible] Giancarlo Cobelli. [illegible] repliche [illegible] cominceranno domenica 24 maggio. Posto unico, lire 18 mila.

**Alfieri.** Prosegue: [illegible] repliche di «Se [illegible] dire una bugia della grossa», nuova farsa in due tempi di Ray Cooney, nella versione italiana scritta da Iaia Fiastri [illegible] diretta [illegible] Pietro Garinei. Interpreti Johnny Dorelli, Paolo Gualtieri, Gloria Guida.

**Teatro Nuovo/Sala Valentino.** Fino a domani (ore 21, [illegible] 3 maggio alle ore 16), proseguono le repliche di «Hair Hair...Il sabba delle streghe». [illegible] ultimo spettacolo della trilogia: «...fra Magia e Svegenzaia in Torino città magica», presentata dal Teatro della Tradizione Popolare e [illegible] Adalberto Maria Tosco. Interpreti: Ilaria [illegible], Arietta [illegible], Roberto Scappin, Oreste Valente; ballerini: Sabrina Bosco, Annalisa Dansoni, Li[illegible] Sanas, [illegible] Scricciolo, Marco e Massimiliano Amoroso, Lorenzo Bodi, Nicola Sinesi. Ingresso, lire [illegible] mila.

### Balletto

**Imelda.** Nei giorni 12/13/14 maggio alle [illegible] 21,15 presso il [illegible] Valdocco, via Salerno 12, l'associazione [illegible]rale di Mirino presenta per la rassegna «Insolita» la compagnia di danza «Il Corpo e La Mente» in «Tubolica». Coreografia di Luciana De Fanti. Organizzazione Assemblea Teatro.

### Accade

**Ipnosi.** In corso Dante 102, stasera alle ore 21, i Centri di [illegible] Rei presentano: «Ipnosi, Suggestione e realtà». Esperimenti in sala con i Gruppi di Ricerca Ipnotica di Damanhur.

## In poltrona davanti alla TV

# ELLIOTT

## *Quasi un cartone da Disney*

### Raidue

**Ore 17,05:** I giorni e la storia. Al bombardamento di Guernica hanno partecipato anche aerei italiani? L'interrogativo è posto da Arrigo Petacco sulla base di documenti inediti. E' certo [illegible] alcuni velivoli italiani [illegible] in volo quel pomeriggio [illegible] cinquant'anni fa quando gli [illegible] Legione Condor, inviata da Hitler a sostegno dei nazionalisti di Franco, si scatenarono contro la cittadina basca. [illegible] gli italiani erano soli in volo oppure in missione? E in questo caso, di quale missione si trattava? E'un mistero che Petacco, si ripropone di svelare con la collaborazione di testimoni [illegible] dell'epoca.

La puntata parla anche del cosiddetto «scandalo dell'alcova elettrica», il processo intentato nel 1912 alla rivista «Lacerba» per la pubblicazione di uno «scandaloso» articolo fotografico, intitolato «Elogio della prostituzione» [illegible] finito [illegible] quintale delle «storie che ci [illegible] raccontato». rubrica curiosissima [illegible] di rivelazioni scientifiche di miti, aneddoti e leggende. Questa volta è il turno della [illegible] biblioteca di Alessandria, tesoro [illegible] sapere antico.

**Ore 22,45: Tg2 sportsette.** Nel sommario: la Ferrari verso il Gran Premio [illegible] Belgio, la tecnologia al servizio [illegible] sport e il basket a Montecatini. Completano la rubrica le sintesi delle partite di pallanuoto Italia-Usa, del mondiale di speedway a Lonigo e un servizio dedicato agli europei di hockey.

### Rete 4

[illegible] **20,30:** [illegible] nudo. Usa western 1953. Quando nel 1953 James Stewart accettò di tornare a cingere il cinturone con la pistola per interpretare «Lo sperone nudo» di Anthony Mann il western sembrava sul punto di spegnersi senza ulteriore gloria. Dopo il successo di «Winchester 73», realizzato da [illegible] con lo stesso Stewart, e qualche prova matura di John Ford, a Hollywood si respirava una certa stanchezza di idee. Ma la vicenda di Howard Kemp, protagonista del western di stasera, era destinata a cambiare le carte in tavola, ampliando la ricerca di stile che Mann aveva già proposto in «La furia scende il fiume» e [illegible] sarebbe proseguita [illegible] «Terra [illegible]» e «L'uomo di Laramie» fino a consacrare il regista autentico maestro. La storia della nascita di questo [illegible] vede attore e regista perfettamente allineati, dimostra come il western sia da sempre desideroso e [illegible] di scoprire qualche motivo [illegible] speranza anche oggi che le storie di frontiera sembrano essere state riposte in [illegible] definitivo [illegible] nel più.

L'originalità dello «Sperone nudo» sta tutta nella [illegible] Kemp è un uomo deluso, un reduce della Guerra di Secessione che lo ha privato della donna (fuggita con un altro) e della terra. Per ritorna una lira si trasforma in bounty killer e il racconto della sua caccia a un giovane bandito [illegible] uccide [illegible] psicopatico nella schema tradizionale.

### Raitre

**Ore 20,30: Ballando con uno sconosciuto.** Gran Bretagna, drammatico 1985. Mark Ratzini ha inserito la pellicola nel ciclo dedicato al divismo visto che nell'interprete del film di [illegible] Ruppert Everett ha un rappresentante giovane e attuale inglese, [illegible] cupo e mutevole, Everett si rivelò in «Another Country» raccontando le inquietudini politiche, intellettuali e affettive di un esponente della «generazione di Oxbridge», quel gruppo di nobili rampolli dell'aristocrazia britannica convertiti [illegible] ideologia comunista e dunque agenti segreti «doppi» nel cuore stesso delle istituzioni britanniche. Con «Ballando con uno sconosciuto» Everett dà un saggio definitivo della sua capacità. Alle prese con l'ambiguo personaggio di un corridore, David Blakely, di cui si innamora un'entraineuse non giovanissima della provincia inglese degli Anni Cinquanta, l'attore sceglie intelligenti una personalità un po' inquietante, assegnando dal central della star system delle inadeguatezze.

Lei [illegible] Ruth Ellis, e quando lui vuole abbandonarla, la uccide, la sera della Pasquetta del 1955. La storia è autentica: la donna venne condannata a morte e impiccata il 13 luglio dello stesso anno. La sua fu l'ultima esecuzione legittimata dal codice penale inglese. Oggi Everett figura tra i protagonisti del film di Francesco Rosi «Cronaca di una morte annunciata» ed è atteso come vedette al Festival di Cannes. La protagonista del film è Miranda Richardson.

### Raiuno

**Ore 20,30: Elliot il drago invisibile.** Usa fantastico 1977. Nuovo appuntamento col cinema di Walt Disney. «Elliot» è un film del 1977 diretto [illegible] Don Chaffey, esperto mestierante che prima di arrivare alla scuderia Disney e di dirigere «L'ultima avventura di Lassie», aveva lavorato con tutti i generi compreso quello [illegible].

Protagonista del film è Peter, orfanello adottato da una famiglia che lo sfrutta pesantemente. Suo unico protettore è Elliot, drago buono che si manifesta soltanto quando ne ha voglia. Grazie ad Elliot, Peter riesce a sfuggire alla famiglia che lo opprime e [illegible] vendetta. Poi, quando l'amico [illegible] Elliot [illegible] ritorna [illegible] dove [illegible] sempre stato.

Mickey Rooney [illegible] 20,30

Rooney, Sean Marshall, Usa fantastico 1977 — *L'orfanello Pete viene sfruttato dai perfidi genitori che lo hanno adottato. [illegible] ha un amico: il gigantesco drago invisibile. Spalleggiato [illegible] lui [illegible] a fuggire in [illegible] villaggio [illegible] pescatori presso un simpatico imbroglio [illegible]*

Al termine: **Pluto**, cartoni animati 1951. Prod. Walt Disney

**Ore 23,45: Il sangue e la rosa**, di Roger Vadim, con Mel Ferrer, Elsa Martinelli, Annette Vadim, Mario Allegret. Francia drammatico 1960 — *In una villa romana vivono i discendenti [illegible] una ricca e antica famiglia [illegible] vampiri. Nella [illegible] Carmilla rivive una [illegible]. Carmilla sta per morire. Prima si sceglie un erede. [illegible] ed elegante erotismo*

### Raitre

**12.30** Lucca, un volto santo, [illegible]
**13 —** L'audiovisivo professionale: La pubblicità, documentario
**13,30** Corso di lingua russa
**14,30** Jeans, varietà per i ragazzi
**15,15** Gulliver, varietà
**16,15** Nino Taranto story, varietà (II)
**Fr,M 17,35** Quartieri [illegible] di [illegible] Soldati, con Adriana Benetti, Massimo [illegible]. Italia commedia 1943
**19 —** Tg3 Telegiornale
**19,15** Tg3 Regionale
**19,30** Tv3 regioni, attualità
**20,05** Propr è stata raccontata una sola favola, documenti (I)
[illegible] con [illegible] sconosciuto, [illegible] Mike Newell, [illegible] Rupert Everett, Miranda Richardson, Ian Holm. Gran Bretagna drammatico 1985 — *Cronaca della vicenda di Ruth Ellis, [illegible] donna, [illegible] più giovanissima ma ancora bella, che nel 1955 uccise il giovane amante e fu condannata all'impiccagione. [illegible] esecuzione fu [illegible] in Inghilterra. Buon [illegible] critica e di pubblico*
**22,05** Tg3 [illegible]
**22,10** Geo, [illegible] perla, documenti
**22,55** Appuntamento [illegible] cinema, I film che vedremo sul grande schermo
**23 —** Telegiornale 3 [illegible]
**23,05** Tg 3 Regionale
**23,25** Gulliver, varietà

### Raiuno

**12,05** Pronto... chi gioca?, varietà, interviste e giochi a premi con Enrica Bonaccorti. Per partecipare ai giochi telefonare [illegible] ro 06/8262
**13,30** T[illegible]giornale
**13,55** Tg1 tre minuti di..., attualità
**14 —** Pronto... [illegible] gioca? - L'ultima telefonata, varietà con Enrica Bonaccorti
**14,15** Quark economia, a cura di Piero Angela. La rivoluzione finanziaria
**15,05** Cronache italiane — Cronache [illegible] motori, attualità
**15,30** [illegible] archeologia, documenti [illegible]
**16 —** Ciclismo. [illegible] del [illegible] prima tappa: Fogaria-Pradazzo
**16,30** Il mondo è tuo, dieci [illegible] in quarantia puntate. Con Emanuela [illegible], Giulia Fossà, Gigi Marzullo
**17,25** Tuttilibri, attualità
**17,50** Oggi al Parlamento, attualità
**18 —** Tg1 flash
**18,05** Spaziolibero: Massoneria italiana - Grande Oriente d'Italia - Palazzo Giustiniani
**18,30** La bella dei Cedri, telefilm
**19 —** L'uomo che parla ai cavalli, miniserie. Con Enzo Cerusico. Regia di Raffaele Meloni e Nanni Fabbri. Quarto episodio: Cenere in biblioteca
**19,40** Almanacco del giorno dopo
**—** Che tempo fa
**20 —** Telegiornale
**FILM 20,30** Elliott il drago invisibile, di Don Chaffey, con Mickey

### Raidue

Eleonora Giorgi alle 20,30

**19,45** Tg2
**20,15** Tg2 lo sport
**FILM 20,30** La scelta, sceneggiato liberamente tratto dal romanzo omonimo di Vasco Pratolini. Con Massimo Ranieri, Eleonora Giorgi, Stephane Ferrara, Marisa Berenson, Ralph Schicha, Fio[illegible] Marchegiani. Regia [illegible] Franco Rosi. [illegible] episodio: *Nini, che ha assistito al massacro dei cc[illegible] tadini «rossi»*. [illegible] e [illegible] *quello che [illegible] visto, [illegible] ma la fa ricoverare in [illegible] clinica psichiatrica. Giovanni intanto vive l'incontro delle ferrovie e [illegible] la scelta convincere [illegible] un [illegible] a partecipare [illegible] [illegible] losca impresa. In questo modo però lui e Nella si arricchiscono e [illegible] frequentare Nini, ristabilità, e Adamo*
**22,05** Francesco Guccini: dalla via Emilia all'Olympia
**22,30** Tg2 stasera
**22,45** Tg2 sportsette, rotocalco sportivo
**—** Eurogol
**—** Pallanuoto: Italia-Usa
**—** Meteo 2
**FILM 23,45** Il sangue e la rosa, di Roger Vadim, con Mel Ferrer, Elsa Martinelli, Annette Vadim, Mario Allegret. Francia drammatico 1960 — *In una villa romana vivono i discendenti [illegible] una ricca e antica famiglia [illegible] vampiri. Nella [illegible] Carmilla rivive una [illegible]. Carmilla sta per morire. Prima si sceglie un erede. [illegible] ed elegante erotismo*

### Eurotv

Canali 24, 36, 63

**14 —** Happy end, telenovela
**15 —** Nido di serpenti, telenovela
**16,30** Gigi la trottola, [illegible] animali
**—** Hurricane Polymar, cartoni animati
**—** Transformer, cartoni animati
**—** Kyashan il superman, cartoni animati
**—** Ghostbusters, cartoni animati
**19 —** Sentord and son, telefilm
**19,30** Flamingo R[illegible] (a[illegible]
**FILM 20,30** Un [illegible] weekend di terrore, di William Friedkin. [illegible] Viscount, [illegible] chard Ayres. [illegible] drammatico 19[illegible] — *Un ricco dentista e una bella modella vanno a trascorrere una [illegible] nella villa isolata di lui. Ma litigano con quattro loschi che decidono [illegible] far fuori [illegible] trambi e danno l'assalto [illegible] ville*
**22,20** [illegible]
**FILM 23,35** Basket music, di Gilbert Moses, con Julius Erwing. Usa [illegible] 1979 — *Una squadra di basket, causa le rivalità interne, non ha più fortuna. Si decide di consultare un'astrologa. Il verdetto: il campionato sarà vinto se tutti i componenti saranno del segno dei Pesci*

### Italia 1

Canali 49, 70, 58, 23

**12,30** T. J. Hooker, telefilm
**13,30** Tre cuori in affitto, telefilm
**14 —** Candid Camera, varietà
**14,15** Deejay Television, musicale
**15 —** Time Out, telefilm
**16 —** Bim [illegible]
**—** Jury peperino inventa tutto, [illegible]
**—** Bandy [illegible] colori), cartoni animati
**—** Lupin, l'incorreggibile Lupin, cartoni [illegible]
**19 —** La casa nella prateria, telefilm
**19 —** Arnold, telefilm
**19,30** Happy Days, telefilm
**20 —** David, gnomo amico mio, cartoni animati
**20,15** Vola mio mini pony, cartoni animati
**20,30** Professione vacanze, miniserie. Con Jerry Calà, Mara Venier, Elvire Audray, Giuliana Calandra. Regia di Vittorio [illegible] Sindi
**22,25** Lupo solitario, varietà di Antonio [illegible]. Con I Ge[illegible] Ruggeri e il Gran Pavese varietà
**FILM [illegible]** Daniel, di Sidney Lumet, con Timothy Hutton, [illegible]. Usa drammatico 1983 — *La storia [illegible] coniugi statunitensi Rosenberg, mandati nel 1953 sulla [illegible] elettrica [illegible] l'accusa di spionaggio a favore dell'Urss senza che su di loro ci fossero effettive [illegible]. Anni dopo il figlio Daniel cerca [illegible] dimostrare [illegible] loro innocenza*

### Canale 5

Canali 69, 43, 50, 61

**13,30** Bentori, sceneggiato
**FILM 14,30** Una splendida [illegible]aglie, di Irving Kershner, con Sean Connery, Joanne Woodward, Jean Seberg. Usa drammatico 1966 — [illegible] *estroso poeta inclino alle [illegible] a alle [illegible] galanti porte alla disperazione [illegible] la moglie che lo convince [illegible] sottoporsi [illegible] una cura psichiatrica. Internato in clinica l'uomo vi porta lo scompiglio e se ne fa cac[illegible] quando uno psichiatra lo scopre a letto con sua moglie...*
**16,20** Alice, telefilm
**17 —** L'albero delle mele, telefilm
**17,30** Doppio Slalom, gioco a premi
**18 —** Love Boat, telefilm
**19 —** I Jeffersons, telefilm
**19,30** [illegible] 5, varietà. Con Marco Columbro, Roberta Termali, Francesco Salvi
**20,30** Pentathlon, gioco a premi presentato da [illegible] Bongiorno
**23,10** C[illegible], automobilismo
**23,55** Premiere, settimanale di attualità cinematografica
**0,15** Squadra speciale, telefilm
**1,15** [illegible] Impossible, telefilm

### Retequattro

Canali 32, 25, 45

**13 —** Ciao Ciao, per i ragazzi:
**—** Lovely Sara, cartoni animati
**—** Candy Candy, cartoni [illegible] mati
**—** Masters, cartoni animati
**14,30** La [illegible] dei pini, sceneggiato
**16,20** [illegible] gira il mondo, [illegible] neggiato
**16,15** Questa è Hollywood, [illegible] cumentario
**16,40** Natura canadese, documenti
**17,20** Febbre d'amore, sceneggiato
**18,15** C'est la vie, gioco a premi
**18,45** Il gioco delle coppie, gioco a premi
**19,30** Charlie's Angels, telefilm
**[illegible] 20,30** Lo sperone nudo, di Anthony Mann, con James Stewart, Janet Leigh. [illegible] [illegible] — *Un cowboy reduce dalla Guerra di Secessione è abbandonato dalla fidanzata. Volendo rifarsi una vita si mette a fare il cacciatore di taglie. Un classico*
**FILM 22,15** Hindenburg, di Robert Wise, con Anne Bancroft, George Scott, William Atherton. [illegible] drammatico [illegible] — *Nella Germania anteguerra un colonnello, Franz Ritter, [illegible] il compito di individuare il terrorista che intende far esplodere il dirigibile Hindenburg durante il volo inaugurale. L' [illegible] riesce ad identificare l'attentatore ma non [illegible] ad evitare la strage*
**0,25** Ironside, telefilm
**1,15** Switch, telefilm

## alla radio

### UNO (FM 92,1)

[illegible] via Asiago [illegible] Nino [illegible] Per intervenire telefonare al numero 06/346.162
16 — Megabit [illegible] scientifica
18 — Il Pagliano: [illegible] — dibattito — Logaritmo impazzito
17,30 Radiouno jazz '87: Sonny Rollins, l'ultimo dei grandi
19,30 Marocco che passione!
19,15 Ascolta, si fa sera
19,25 Audiobox «I pensieri di King Kong»
20 — Spettacolo, parlamone, facciamolo, giochiamoci. In diretta da Roma
21,30 L'impero del valzer
22 — Stanotte la tua voce, telefonaci al numero 02/346.2256

RAISTEREOUNO

15 — [illegible]o City
18 — Stereobig
19,20 Stereodrome
23,05 Piano bar

### DUE (FM 95,6)

15-18,30 Scusi, ha [illegible] il pomeriggio? Attualità. Sommario:
15 — Siamo fatti così (ricerche sull'io e la vita di relazione)
15,30 Gr2 Economia
16 — Di comune interesse: attualità
17 — Un libro per tutte le stagioni
17,40 Colpo d'occhio, attualità
18 — Il piacere, di Gabriele D'Annunzio (III)
18,30 La ora della musica
21 — Radiodue sera jazz: L'attualità
[illegible] Marco [illegible] conduce R[illegible] 3131 notte, per intervenire telefonare al [illegible] 06/3131

RAISTEREODUE

15 — [illegible] in diretta notizie, personaggi e musica ad alta qualità
16,05 I magnifici [illegible] Dischi in gara dalla Hit F[illegible]
18,50 F. M. [illegible] zie e dischi [illegible] cosso
20,30 Stereo Due Classic, classica hi-fi e compact

[illegible] (FM 98,2)

15,15 Succede in Europa
15,23 I fatti della cultura
15,28 Il libro di cui si parla
17,00 Spazio tre. Musica e attualità culturali
19,15 Spazio tre - Seconda parte
21 — L'isola del tesoro, dramma musicale in tre atti e sette quadri. Testo e musica di Vieri Tosatti dal romanzo di Robert Louis Stevenson
23 — Il jazz
23,40 Il racconto di mezzanotte

RAISTEREONOTTE

— Musica e notizie per chi vive e lavora di notte
24 — Il giornale della mezzanotte — Ondaverde notte
5,45 Il giornale dell'Italia — Ondaverde notte

## Montecarlo

13,15 Sportissimo
13,30 Get Smart, telefilm
14 — Giungla [illegible] cemento, telefilm
FILM 14,45 Storie d'amore, di George Schaefer, con Bonnie Bedelia, Jack Cassidy, [illegible] drammatico 1973
16,30 Il [illegible] [illegible] cuccagna, per i ragazzi
17,45 Il cammino [illegible] libertà, telenovela
18,30 Gale, pepe e fantasia, telemenù
18,45 Doppio imbroglio, telenovela
19,30 TMC news
19,50 Tmc sport
FILM 20,20 Grand Prix, di John Frankenheimer, con [illegible] Garner, [illegible] Maria Saint, Toshiro Mifune, Antonio Sabato. Usa drammatico 1966
23,15 Notte news
23,30 Pianeta mare, [illegible] di sport nautici
FILM 24 — Il cavaliere del [illegible] di André De Toth, con [illegible] dolph Scott, Ellen Drew. Usa western 1951
1,30 Tmc sport

## G.R.P. (Ant. 3) Can. 66, 42, 20

FILM 13,30 Grido di vendetta, di Rolf Olsen, con Thomas Fritsch, Gustav Knuth. Germania western 1965
17 — Spectremen, telefilm
19,10 GRP monitor, attualità
19,40 L'agente scolastico, cartoni animati
FILM 20,30 Lantel, di [illegible] Aural, [illegible] Anna Karlona, Jean-Claude Brialy, [illegible] Bouquet. [illegible] drammatico 1968 — *Una [illegible] contadina [illegible] l'interessamento [illegible] [illegible] disco [illegible] in città e diventa una raffinata [illegible] contesa [illegible] tutti. Dopo [illegible] fatta [illegible] da un r[illegible] [illegible]a [illegible] conte. Ma si innamora [illegible] e [illegible] [illegible] relazione con un ladro. Morirà per difenderlo [illegible] marito che l'ha scoperta nottetempo*
22,10 Cronache di lei, telefilm
23 — Grp Monitor
FILM 24,55 Film della notte non stop

## Videogruppo Can. 52, 54, 57

14 — Señorita Andrea, telenovela. Con Andrea Del Boca
15 — La auto della settimana, promozionale
16 — Signore e padrone, telenovela. Con Luisa Kuliok
17 — Il richiamo degli stivali, telefilm
18 — Videonotizie
18,05 Le avventure dell'arte moderna, telefilm
19 — Videonotizie
19,30 Señorita Andrea, telenovela. Con Andrea Del Boca, Susana Lanteri
20,30 Signore e padrone, telenovela
21,30 Leonela, telenovela. Con Mayra Alejandra
22,10 Bowling Bowling
23 — La auto della settimana, promozionale. Elena Del Sento [illegible] più grandi con[illegible]ri del Piemonte presenta le migliori offerte della [illegible] [illegible] chi desidera comperare un'automobile usata
23,30 Vi[illegible]zio
24 — Il pericolo è il mio mestiere, telefilm
1 — La [illegible] [illegible] settimana, promozionale

## Telecity Canali 63, 38, 36

12 — Capricolo e passione, telenovela
13 — Moby Dick, cartoni animati
13,30 [illegible] cartoni animati
14 — Carmin, telenovela
15 — Cuori nella tempesta, telenovela
16 — Il cavaliere solitario, telefilm
16,30 Mork e Mindy, [illegible] — Viva, [illegible] I ragazzi. Varietà, telefilm e cartoni animati
18,30 Rosa de Lejos, telenovela
19,30 Il [illegible] solitario, telefilm
FILM 20,30 Che coppia quei due!
22,30 New [illegible] Yard, telefilm
23,30 La auto [illegible] [illegible]
FILM 24 — Lo strangolatore di [illegible]

## Svizzera Ri tv

15,30 Cartoni animati
16,05 Rue Carnot, telefilm
16,15 Fragolò
18 — Il quotidiano
19,55 Telegiornale
FILM 20,30 Film
22,10 Carta bianca, rubrica
23 — Telegiornale
24 — Documentario
24,30 Click si gira, rubrica di anticipazioni cinematografiche

## Primantenna Canali 21, 37

16 — Pomeriggio [illegible] simpatia, attualità
17 — Momento magico, parapsicologia
20,30 Telefilm
21,30 La [illegible] della settimana, promozionale
22,30 Speciale Piemonte
[illegible] — Piemonte in C, sport
FILM 24 — Ni[illegible]tariat, di P. Cervera, con L. Marin, [illegible] Gravy. Spagna avventuroso 1970
1,30 [illegible] auto della settimana, promozionale

## Pan Tv Canali 31, 62, 33

14 — Vetrine che luccicano, shopping
16,30 Cartoni animati no stop
18,30 Notizie oggi
19,10 Viaggio con l'avventura, telefilm
19,30 Sandfor and Son, telefilm
20 — Gli emigranti, sceneggiato
FILM 21 — Lelia la figlia della tempe[illegible], Germania '68. [illegible] metico
23 — Tatort, telefilm
FILM 0,30 Film della notte

## Quartarete Canali 22, 35, 23

12,10 West Side Medical, telefilm
13,10 Adolescenza inquieta, telefilm
[illegible] Tp 4 speciale notiziario
16 — [illegible] ricetta del giorno (ogni giorno su Stampa Sera trovate la ri[illegible] illustrata in tv [illegible] Anna Boè)
16,15 Portami con te, telenovela
17,15 Calendarmen, cartoni [illegible] mati
18 — [illegible] Celeste, telenovela. Con [illegible] Del Boca
20 — W[illegible] [illegible] Medical, telefilm
FILM [illegible] — Lo sciiift [illegible] morte
22,35 Protocollo, ciclismo
23,30 Automarket [illegible]
FILM 1 — I [illegible] [illegible] piacere, [illegible] Vince Edwards. Gran Bretagna spionaggio [illegible]

## Capodistria

14,10 Parole mie — Cartoni animati no stop
16,20 Cartoni animati e telefilm
17,30 Il selvaggio mondo degli animali, documentario
18 — Vita rubata, telenovela
19 — Oggi la città
20 — Il re del quartiere, telefilm
FILM 20,30 La città atomica, di Jerry Hopper, con Gene Barry, Lydia Clarke. Usa poliziesco 1952
22,10 Delitto di Stato, sceneggiato
23,30 La storia della scienza,

## Tele Subalpina Canale 46

FILM 16,30 Poche ore per una vita, 1967
19 — Presenza anziani
19,30 [illegible] regionale, attualità
20,05 Cartoni [illegible]
FILM 20,30 Italiani brava gente, di Giuseppe [illegible] Santis, [illegible] Raffaele Pisu, Tatiana Samoilova, [illegible] [illegible], Italia drammatico [illegible] la puntata
22,30 Anni Verdi giovani e maestri
23 — Il regionale, attualità
23,35 Nancy West, telefilm

## Retepiemonte Can. 32, 60, 25

15 — Cartoni animati non stop
19,30 Appuntamento con Krishna, cartomanzia in diretta — *Telefonare al numero* [illegible]
20,25 [illegible] conquista [illegible] gon, telefilm
21,30 RetePiemonte informa
FILM 22 — La supplente va in [illegible] di Vittorio [illegible] [illegible] con Gisela Hahn, Carlo Giuffrè. Italia sexy 1979
24 — Al 96, telefilm
1 — Ai confini della notte, telefilm

## Telecupole Canali 64, 57, 21

15 — [illegible] il [illegible] di nascosto, telenovela. Con Veronica Castro
15,30 La signora e il fantasma, telefilm
16 — Sceneggiato
17,30 Cartoni animati
18,45 Trentatré, medicina
19,30 TG4 Gazzettino di Telecupole
21 — La pietra di Luna, [illegible] giato
22,45 Il corpo e l'anima, condotto Luigi Marianini
1 — Telefilm

## Rete Canavese Can. 21, 56, 68

10,30 Spazio redazionale
FILM 16 — Film
17 — Alt Music
17,45 Robottino, cartoni animati
18,30 Spade [illegible] promozionale
[illegible] Brothers [illegible] [illegible] telefilm
19,30 [illegible] [illegible]
FILM 20,15 Film, titolo non pervenuto
22,30 Telegiornale
22,45 Mondo music
23,45 Chi telefona vince

## Rete Manila Canale 37

12,35 L'oggetto misterioso
FILM 13,15 Il [illegible] dei barbari, [illegible] Marco Ferreri e Edmond Agabra, con Lex Barker, Odile Versois. Francia avventuroso 1962
FILM 15,45 X21 spionaggio atomico
17,30 Auto della settimana
18 — [illegible]
19 — Il giramondo
FILM 20,10 Ramon il messicano, di M. Pradaux, con Robert Hundar. Italia western [illegible]
22 — [illegible] [illegible]

## Quinta Rete Canale 47

13 — Fitzpatrick, sceneggiato
14 — Lacrime di gioia, telenovela
15 — Millelidee, promozionale
15,30 I mostri, telefilm
17 — Boys and Girls, telefilm
— Baldim cartoni animati
18,30 La fenice, telefilm
19,20 [illegible] tv, [illegible]
20 — Chico and The Man, telefilm
20,30 Il profumo [illegible] potere, [illegible] neggiato con Linda Evans
22,[illegible] Boomerang, [illegible] attualità e politica
0,30 L'ispettore Bluey, telefilm
2 — Storie del west, [illegible]
[illegible] 3 — Film non stop

## Videouno Canali 53, 39, 26

14,10 Parola mia, rubrica
18 — Vita rubata, telenovela
19 — Trenta minuti, rubrica
20 — La auto della settimana
20,25 Tg notizie
20,30 Squezoom, [illegible]
21,30 [illegible] su [illegible]
22,30 Delitto di Stato, sceneggiato, balla da «Tu, vipera gentile» di [illegible] Ballonci: ultima puntata
23,30 La storia della scienza, documentario
24 — Trenta minuti, replica
24,30 Speciale spettacolo

## Hägar l'orribile

## Oroscopo di domani

di AstrOlga

**ARIETE** (21 marzo - 20 aprile) Amore, denaro e successo. Iniziative coraggiose e appoggi importanti. [illegible]oldamento di ogni situazione incerta e bellissimo capitolo della vostra storia sentimentale. State vivendo un momento magico, non sciupatelo con gelosia morbosa.

**TORO** (21 aprile - 21 maggio) Successo importante nella routine e incontri affascinanti con persone molto diverse da quelle che siete abituati a frequentare. Vi sentirete euforici per tutta la giornata e diventerete meno introversi e più disinvolti.

**GEMELLI** (22 maggio-21 giugno) Combattività troppo aggressiva e irrazionale che procura soltanto smacchi. Controllate la tensione nervosa e dedicatevi ad una nuova impresa che vi verrà proposta da un personaggio autorevole. In amore, serenità.

**CANCRO** (22 giugno - 22 luglio) Atteggiamenti ottimistici e superficiali comportano il rischio di perdere ciò che si ha, sia in campo professionale sia nei rapporti di amore. Meglio non travolgersi e far leva sul buonsenso prima di commettere sciocchezze.

[illegible] (23 luglio - 22 agosto) Progetti di valori stabili in campo sentimentale, incontri importanti per la professione e miglioramento in vista. Non fatevi spaventare da contrattempi o da persone da poco che sono invidiose di [illegible]. Reagite con [illegible] ghanimità.

[illegible] (23 agosto - 22 sett.) Una bella novità rende euforici, allenta la tensione e aiuta a semplificare gli eventuali problemi da affrontare. Aumentano sensibilità e fantasia e la giornata si conclude con un successo, anche se non tutto è stato risolto.

**BILANCIA** (23 sett. - 22 ott.) Amori e professione in pericolo, a causa di atteggiamenti presuppochistici e superficiali. Occorre non farsi illusioni e imporsi autodisciplina, alla nella sfera lavorativa sia in campo sentimentale. Studiate e agite.

**SCORPIONE** (23 ott. - 22 nov.) Soltanto la fantasia e la disponibilità possono agevolare il superamento di un ostacolo. I cavilli e gli autotormenti servono soltanto a peggiorare le situazioni e a peggiorare le circostanze. Agite tempestivamente.

[illegible] (23 nov. - 21 dic.) [illegible] un [illegible] dario, vuoi in [illegible] vuoi nella professione. L'unico [illegible] [illegible] che toglie la fiducia [illegible] [illegible] e vola [illegible] entusiasmi genuini. [illegible] ogniqualci come sempre.

**CAPRICORNO** (22 dic.-20 genn.) Domani la fortuna non è [illegible] [illegible] i [illegible]si sentimenti [illegible] e [illegible] [illegible] profes[illegible] [illegible] [illegible] e preoccupazioni. Ma lo sfruttamento tempestivo di una no[illegible]ità risolverà le cose e regalerà giustificata euforia.

**ACQUARIO** (21 genn. - 18 febbr.) Benessere, favori [illegible] persone influenti, spinte in avanti e consolidamento [illegible] rapporti [illegible] timentali esistenti. Ma occorre diffidare della propria tendenza alla distrazione perché qualcuno potrebbe approfittarne.

**PESCI** (19 febbraio - 20 marzo) Forse non riuscirete a sfuggire a una responsabilità onerosa, forse riceverete uno scossone da un imprevisto seccante. Fatto sta che sarete tesi e nervosi e che non sarete in grado di seguire il vostro magico intuito. Fidatevi, allora, di un Toro.

**Temperatura a Torino**
ore 6 +7 TEMPO PREVISTO: cielo sereno o poco nuvoloso. Venti: moderati. Visibilità: ottima. Temperatura: stazionaria. Tendenza del tempo: senza notevoli variazioni.

**Regioni** ore 6

| | |
|---|---|
| Aosta | + 7 |
| Alessandria | + 9 |
| Asti | + 9 |
| Cuneo | +11 |
| Novara | n.p. |
| Vercelli | +14 |
| Genova | +15 |
| Imperia | +19 |
| Savona | +14 |

# STAMPA SERA
## spettacoli

**In Italia** ore 18

| | |
|---|---|
| Venezia | n.p. |
| Milano | +13 |
| Bologna | n.p. |
| Ancona | n.p. |
| Roma | +14 |
| Napoli | +11 |
| Bari | +10 |
| Reggio C. | n.p. |
| Palermo | n.p. |
| Cagliari | |

**All'estero** ieri

| | | |
|---|---|---|
| Atene | +12 | +22 |
| Berlino | + 8 | +13 |
| Bruxelles | + 2 | +13 |
| Buenos Aires | +11 | +21 |
| Ginevra | + 2 | + 7 |
| Lisbona | n.p. | n.p. |
| Londra | + 5 | +14 |
| Mosca | + 3 | +24 |
| New York | + 5 | + 9 |
| Parigi | + 5 | +14 |
| Tokyo | +10 | +19 |

### Insolito inizio per le «Giornate» nella chiesa di S. Filippo

# DEL CONCERTO DI CAGE E BERIO

### MA CON ALCUNI MUSICISTI «DISPERSI» PER SCIOPERO

Oltre a proporsi [illegible] culturalmente elevato nella vita musicale cittadina e a coinvolgere grandi risorse organizzative (addirittura insospettabili al [illegible] fuori di [illegible] occasioni), le «Giornate della nuova musica» di quest'anno sembrano offrirsi anche sotto l'aspetto festoso e spettacolare: il tema «Il suono e lo spazio» prevede in molte opere il coinvolgimento globale del pubblico [illegible] punto [illegible] lavori, capisaldi della sperimentazione spaziale per più orchestre e più direttori, giungono in «prima» italiana o alla prima ripresa [illegible] loro «storica» creazione; la presenza di due protagonisti della musica d'oggi come Luciano Berio e John Cage (quest'ultimo festeggiato al compimento dei 75 [illegible] portati con simpatia umana e capacità di divertimento creativo veramente inesauribili); l'ottima risposta del pubblico, come sempre avviene di fronte alla [illegible] e [illegible] na [illegible] queste manifestazioni. Tutto, insomma, vorrebbe che [illegible] riferisse dell'inaugurazione tenuta ieri sera nella [illegible] di San Filippo fli tarmini sereni e soddisfatti, badando soprattutto alle musiche in programma e alla loro esecuzione.

Gli avvenimenti di ieri sera, [illegible] un'agitazione sindacale che, se non ha annullato il concerto, ne ha compromesso il successo completo, impongono invece una cronaca della serata. Dopo qualche difficoltà e una minaccia di sciopero nei giorni scorsi, la situazione sembrava tranquilla; alle 21 precise, ora d'inizio del concerto, il pubblico seduto e silenzioso e i direttori pronti a salire sul podio. I dirigenti dell'orchestra [illegible] [illegible] comunicare [illegible] sciopero di una dozzina [illegible] strumentisti iscritti a un sindacato autonomo: qualche momento d'incertezza, poi il concerto è iniziato, secondo il programma, con i due pezzi di Charles Ives inscritti [illegible] antecedente [illegible] — sono stati composti nei primissimi anni del [illegible] — per [illegible] rassegna. Per *From the Steeples and the Mountains* l'organico non è stato alterato dalle [illegible] improvvise, [illegible] tromba, trombone e quattro giochi [illegible] campane hanno richiamato gli spazi tutti immaginari creati [illegible] musica dell'autore; in *Central Park* [illegible] *the Dark*, che vuole [illegible] a confronto un gruppo d'archi — raffigurazione del buio, appunto — su una panchina di Central Park — con i multiformi su[illegible] della [illegible] sentati da fiati, percussione e [illegible] pianoforti, qualche vuoto cominciava a farsi sentire. Ma la bravura degli strumentisti seduti al loro posto (la grande maggioranza) e la guida sicura e precisa [illegible] Arturo Tamayo hanno restituito la sostanza fondamentale del brano.

I guai grossi venivano [illegible] *Alleluja II* di Luciano Berio, perché un ruolo importante nella composizione [illegible] dai flauti e dai clarinetti, appunto [illegible] [illegible] parti venute a mancare. Lo stesso Berio [illegible] annunciato al microfono il proprio imbarazzo nel dover scegliere tra un'esecuzione privata [illegible] particolari importanti a [illegible] conclusione prematura della serata. Ha poi generosamente optato [illegible] la prima soluzione, e si [illegible] messo a dirigere le cinque orchestre con i suoi giovani colleghi, canterellando una delle parti mancanti o sottolineando ironicamente un'assenza («*Qui sarebbero quattro flauti...*», o «*Non suonerebbe mica da solo!*»). Indicando l'unico flauto superstite). A parte queste parti dei fiati, l'elemento più vistosamente [illegible] rente, solo l'autore e i direttori sono in grado di stabilire il livello di attendibilità dell'esecuzione: l'effetto globale, e cioè la trasformazione dei materiali compositivi anche attraverso lo spazio che separa le cinque [illegible] e racchiude il pubblico, è stato comunque raggiunto, testimonia [illegible] una creatività già geniale nel '58, quando il pezzo [illegible] scritto, e ha ottenuto calorosissimi consensi.

Con molto spirito anche John Cage ha accolto l'esecuzione del proprio [illegible] in questa indesiderata versione, annunciando al microfono «La prima esecuzione del *Trentu* pezzi per cinque orchestre con tredici musicisti dispersi». Si [illegible] di cinque partiture separate, scritte [illegible] condo [illegible] notazione [illegible] nale, [illegible] è stabilita la durata complessiva (30') e il de[illegible] [illegible] ogni singolo brano è lasciato [illegible] discrezione del direttore. La scrittura è prevalentemente basata su suoni risaliti (Berio, nell'incontro che l'altro ieri ha avuto [illegible] [illegible] Cage con il pubblico, parlava di brandelli, [illegible] di un discorso), e dunque anche qui, [illegible] pure in [illegible] imperfetto, il [illegible] generale della composizione si è potuto cogliere nonostante l'inopportuna defezione.

Molti festeggiamenti, [illegible] fine, per Cage, per i componenti dell'Orchestra sinfonica di Torino della Rai che, come insieme, ha garantito [illegible] devota partecipazione alle esecuzioni, per Luciano Berio, Arturo Tamayo e i loro giovani ed efficaci colleghi Mark Foster, Vittorio Parisi e David Robertson.

**Giorgio Pugliaro**

## «Non [illegible] un *rappresentante!*»

## PIPPO BAUDO

[illegible]ANO — Lui, Pippo Baudo, si è definito un «*fuoco*», e la Rai l'ha chiamata una «*champagne frizzantissimo*». Risultato: stappata la «doccia» il raffinato contenuto è finalmente uscito, spumeggiante.

«*Eh già, Mammarai ora si rimonta. Si vede che aveva bisogno di togliere quel tappo per farlo. Sino ad ora però sono state fatte solo parole, siamo anche in campagna elettorale e qualche voto in più fa sempre comodo...*».

Così il popolare presentatore televisivo ha parlato, a dire il vero senza troppa iro[illegible] e con [illegible] spontaneità, del [illegible] «*ex datore* [illegible] *lavoro*» durante la presentazione del libro «*Pippo Baudo. Intervista col* [illegible] *cesso*» di Paolo Buttarini, al dibattito dal tema «*Lo show televisivo tra tv pubblica e privata*».

Il «cocktail» di opinioni che è uscito è stato interessante e [illegible] solo [illegible] «*frecciatine*» [illegible] Baudo, arrivato [illegible] puntuale all'appuntamento [illegible] milanese per la presentazione del libro, ma del tutto ignaro della tavola rotonda organizzata. Le domande incrociate dei giornalisti specializzati non hanno per nulla spaventato il personaggio che anzi, volendo, ha regalato idee su [illegible] per «*mega-show internazionalpopolari*».

«*Si potrebbe organizzare* — ha spiegato — *una specie* [illegible] *carrousone che tocchi le più importanti città europee con tanta musica, perché è questo il linguaggio universale per eccellenza*».

Per Pippo Baudo poi una divisione dei compiti tra tv pubblica e privata potrebbe [illegible] l'[illegible] ma «manca una *legge, e tutto per* [illegible] *andare ad uno scontro aperto tra i programmi*».

«*Gli show, in fin dei conti, nei contenuti* — ha affermato il presentatore — *sono* [illegible] *uguali* [illegible] *è assurdo la* [illegible] *del canale*».

[illegible] l'occasione [illegible] [illegible] curiose domande alle quali [illegible] risponde a bruciapelo. «*Orlio mi ha definito Giuda? Si vede che dopo aver interpretato il film "Cercasi Gesù"* [illegible] *ha creduto*». «*Eh* [illegible] il [illegible] *compito nelle private* [illegible] *sarà certo quello di incrementare la vendita* [illegible] *pannolini*»; «*Mia moglie* [illegible] [illegible] *arrabbiata* [illegible] *alcune battute? è una donna, bisogna capirla, e poi è una lirica, una Rossini e* [illegible]...»; «*Alla Rai ho dato e fatto tutto. Ho 51 anni e voglia di ricominciarmi*».

Lo «*show*» televisivo italiano invece, secondo Pippo Baudo, dovrebbe essere principalmente «*pulito*», per nulla quindi «*volgare*», con tre spettacoli al posto di uno per rendere la pubblicità meno pesante, con personaggi noti e un gruppo di collaboratori uniti. Ma c'è ancora qualcosa di nuovo da proporre?

«*E' un interrogativo* [illegible] *da tanti* [illegible] *noi dello spettacolo televisivo ci poniamo*». La risposta, Baudo non l'ha data, ma in un certo senso la si trova nella mi[illegible] di idee che ha snocciolato per circa un'ora e [illegible] «*Il nostro mestiere comunque è fatto per essere giudicato dal pubblico e dai critici e personalmente non sono l'estensore delle dieci tavole. A fare leggi ci pensa Spadolini*».

«*Legge*», una parola ricorrente nel dibattito, visto l'argomento che ha tirato in ballo la televisione pubblica e privata. «*La cosiddetta[illegible]zione, è cioè la differita, non piace a nessuno* — ha detto Baudo — *non sono certamente passato dalla Rai a Canale 5 perché avevo sentore che anche alla privata il privilegio fosse concesso. Ci sono però le elezioni che daranno un nuovo Parlamento e spero che* [illegible] *uomini di buona volontà...*».

«*La* [illegible] *Stato* — ha continuato — *ha però il vantaggio di poter produrre a 360 gradi un certo prodotto, anche senza tenere conto* [illegible] *audience. Per questo non ammetto che, per aumentare una sera l'indice di ascolto, siano trasmessi programmi volgari*».

# questa sera al cinema

| CRITICA | **** ECCEZIONALE | **** PUBBLICO |
|---|---|---|
| | *** CONSIGLIO | *** |
| | ** DISCORDI | ** |
| | * SCARSO | * |

*Lunedì fin 2000/000*
*Da martedì a domenica fin 0000/7000*
*(riduzione [illegible] 50% agli anziani e del 30% ad enti dopolavoristici circoli Arcsa etc.)*

## PRIME VISIONI

[illegible]

**ADUA 200** — corso G. Cesare 67 — Tel. 264.197
**Platoon**, di Oliver Stone, con Tom Berenger, Charlie Sheen (Usa-Color) — La storia — narrata a tarli tinta — di Chris, combattente in Vietnam, un po' duro e un po' sognatore (premiato con 4 Oscar). Non viet. — Guerra
16,20; 17,50; 20,10; 22,30 — ★★★/★★★★

**[illegible]** — corso G. Cesare 67 — Tel. 280.321
Vedi sopra

**AMBROSIO** — corso V. Emanuele 52 — Tel. 847.997
**Nightmare III / I guerrieri del sogno**, di Chuck Russel, con Heather Langenkamp, Patricia Arquette, Zsa Zsa Gabor (Usa-Color) — Terzo atto della fortunata saga horror: gli incubi di una ragazzina si materializzano ed escono sanguinari assassini — Terrore
Ore 15,10; 17; 18,35; 20,25; 22,25 — ★★/★★★

**AMBROSIO PICCOLO** — [illegible]monte 53 — Tel. 847.997
**Maniac cobra** (I gemelli 2), di Giorgio Capitani, con Paolo Villaggio, Lino Banfi, Massimo Boldi, Christian De Sica (Italia-Color) — La scatenata squadra 17 alla prese con un catastrofico incendio e con un terribile terrorista americano — Comico
Ore 15,05; 16,55; 18,45; 20,30; 22,25 — ★/★★★

**ARLECCHINO** — corso Sempione 33 — Tel. 857.186
**Basil l'investigatopo**, di Musker, Clements, Mechanar, Mattson. Prod. Walt Disney Company (Usa-Color) — Topo simile a Sherlock Holmes dichiara guerra al cattivissimo Ratigan assieme al fedelissimo maggiordomo del topi — Cartone animato
Ore 15, 17,40; 19,15; 20,50; 22,30 — ★★★/★★★★

**CAPITOL** — via San Domenico 34 — Tel. 548.[illegible]
**Manhunter, frammenti di un omicidio**, di Michael Mann, con William Petersen, Stephen Lang, Joan Allen (Usa-Color) — Agente FBI in cerca di un pazzo assassino che ha l'indirizzo della sua famiglia — Poliziesco
Ore 15,45; 18; 20,15; 22,30 — ★★★/★★

**CENTRALE** — [illegible] 27 — Tel. 644.[illegible]
**Reinette e Mirabelle**, di Eric Rohmer, con Joelle Miquel, Jessica Forde (Francia-Color) — In quattro episodi l'amicizia fra [illegible] donne, una di città, una di campagna — Commedia
Segue: la comica **Coffee and cigarettes**, con R. Benigni
Ore 16,40; 18,40; 20,40; 22,40 — Prima visione

**CHARLIE CHAPLIN 1** — via Garibaldi 33/E — Tel. 543.305
**Desordre**, di Olivier Assayas, con Wadeck Stanczak, Ann-Gisel Glass, Lucas Belvaux (Francia-Color) — Drammatico
Ore 16,30; 17,15; 20,50; 22,40 — Prima visione
Ore 19: versione originale con sottotitoli italiani (Unica proiezione)

**CHARLIE CHAPLIN 2** — via Garibaldi 33/E — Tel. 544.343
**True stories**, di David Byrne, con D. Byrne, J. Goodman (Usa-Color) — Sulli (e autentici) episodi ambientati nel profondo Sud degli Usa. Il regista è il leader del gruppo musicale dei «Talking Heads» (Dolby stereo) — Commedia
Ore 15,45; 17,30; 19,15; 21; 22,45 — ★★★/★★★

**CRISTALLO** — via Cuneo 3 — Tel. 668.71.80
**La vedova nera**, di Bob Rafelson, con Debra Winger, Theresa Russell, Dennis Hopper (Usa-Color) — L'investigatrice Alexandra scopre che tutti i mariti di Catherine sono morti. S'innamora di Paul, ma fa sua sposa Catherine — Poliziesco
Ore 16,30; 18,30; 20,30; 22,30 — ★★/★★★

**DORIA** — via Cavour 9 — Tel. 543.422
**Figli di un dio minore**, di Randa Haines, con William Hurt, Marlee Matlin (Usa-Color) — Insegnante in una scuola per handicappati, dal metodi poco ortodossi, si innamora della bidella sordomuta (Oscar a M. Matlin) — Drammatico
Ore 15,40; 17,50; 20,05; 22,20 — ★★★/★★★★

[illegible] — piazza Solferino — Tel. 547.5541
**Platoon**, di Oliver Stone, con Tom Berenger, [illegible] Sheen (Usa-Color) — La storia — narrata a forti tinte — di Chris, combattente in Vietnam, un po' duro e un po' sognatore (premiato con 4 Oscar). Non viet. — Guerra
16,20; 17,50; 20,10; 22,30 — ★★★/★★★★

**ELISEO BLU** — piazza Solferino — Tel. 547.5541
**Stand by me — Ricordo di un'estate**, di Bob Reiner, con Wil Wheaton, Richard Dreyfuss (Usa-Color) — Quattro [illegible] trovano il cadavere di un coetaneo. La cosa li porterà a superare complessi e frustrazioni — Drammatico
Ore 15; 16,50; 18,40; 20,30; 22,30 — ★★★/★★★

[illegible] — piazza Solferino — Tel. 547.5541
Uccini, di Doris Dörrie, [illegible] U. Hochsommerschnt. U. Kremer (Germania Occ. - Color) — Pubblicitario e yuppy di successo scopre dopo anni che la moglie lia con un strizzacervelli. Per vendetta rende il rivale uguale a sé — Commedia
Ore 14,45; 16,45; 18,45; 20,40; 22,35 — ★★/★★★

**FIAMMA** — corso Trapani 57 — Tel. 372.097
**Nessuna pietà**, di Richard Pearce, con Richard Gere, Kim Basinger (Usa-Color) — Poliziotto scomodo si nasconde nelle paludi con una testimone piagata da un criminale sanguinario. [illegible] alla criminale e la polizia di due Stati — [illegible]
Ore 16,15; 18,20; 20,25; 22,30 — ★★/★★★

**GIOIELLO** — via C. Colombo 31 — [illegible]
**Eleven days eleven nights** (Undici giorni, undici notti), di Joe D'Amato, con Jessica Moore, Tom Mayack (Usa-Color) — Come in «Settimane e ½». Ma qui a condurre il gioco è la donna. Vietato 18 — Erotico
Ore 16,15; 17; 18,50; 20,40; 22,30 — Prima visione

**IDEAL** — corso Siccardi 4 — Tel. 531.43.14
**Due dpi incorreggibili**, di Jeff Darwin, con Kirk Douglas, Burt Lancaster, Eli Wallach, Alexis Smith (Usa-Col.) — Due vecchi gangster escono di galera e riconoscono l'età tentano un clamoroso assalto al treno — Commedia
Ore 16,00; 18,30; 20,30; 22,30 — ★★/★★★

**[illegible]NG KONG CINESTUDIO** — via Pier [illegible] — Tel. 656.71.80
**Blade runner**, di Ridley Scott, con Harrison Ford (Usa-Color) — In una Los Angeles plumbea ed angosciante del futuro, un agente speciale dà la caccia a robot, fuori identici all'uomo, ma dentro macchine perfette. [illegible]. — Fantascienza
Ore 18,15; 18,20; 20,25; 22,30 — [illegible]

**LILLIPUT** — via XX Settembre 18 bis — Tel. 537.180
**Stand by me — Ricordo di un'estate**, di Bob Reiner, con Wil Wheaton, Richard Dreyfuss (Usa-Color) — Quattro adolescenti trovano il cadavere di un coetaneo. La cosa li porterà a superare complessi e frustrazioni — Drammatico
Ore 16,30; 17,15; 18,55; 20,35; 22,30 — ★★★/★★★

**LUX** — Galleria S. Federico — Tel. 547.262
**Il bambino d'oro**, di Michael Ritchie, con Eddie Murphy, Charles Dance (Usa-Color) — Sensore liberano di due anni viene rapito. Una veggente indica nello scarabeo Chandler l'unico che può salvarlo — Avventuroso
Ore 15,20; 17,10; 18,45; 20,35; 22,30 — ★/★★★

**[illegible]LE** — via Pomba 7 — Tel. 519.830
**La lota di Gioia**, di Lamberto Bava, con Serena Grandi, Sabrina Salerno, Daria Nicolodi, Capucine (Italia-Col.) — Catena di omicidi. Al centro la bella Gioia che ha ereditato una rivista osé. Viet. 14 — Giallo
Ore 15; 16,50; 18,40; 20,30; 22,30 — ★/★★★

**OLIMPIA 1** — via Arsenale 21 — Tel. 531.400
**Tre amigos**, di John Landis, con Steve Martin, Chevy Chase, Martin Short (Usa-Color) — Il passino messicano di Santa Poco è tiranneggiato da El Guapo. La romantica Carmen chiede aiuto a tre scalcinati divi del muto — Comico
Ore 16,45; 18; 20,15; 22,30 — ★★/★★★

**OLIMPIA 2** — via Arsenale 21 — Tel. 532.466
**Ultimo tango a Parigi**, di Bernardo Bertolucci, con Marlon Brando, Maria Schneider (Italia-Color) — Un libertino non più giovanissimo incontra a Parigi una ragazza. Il loro rapporto diventa sempre più audace. Viet. 18 — Drammatico
Ore 15,30; 17,50; 20,10; 22,30 — Riedizione 1972

**REPOSI** — [illegible] — Tel. 20 [illegible]
**Via Montenapoleone**, di Carlo Vanzina, con Carol Alt, Randa Bamonten, Marisa Berenson, Corinne Clery (Italia-Color) — Quattro storie intrecciate tra [illegible] sullo sfondo della Milano della moda, dei soldi e [illegible] — Commedia
Ore 15,45; 18; 20,15; 22,30 — ★/★★★

**ROMANO** — Galleria Subalpina — Tel. 510.161
**Casi è la vita**, di Blake Edwards, con Jack Lemmon, Julie Andrews, Jennifer Edwards (Usa-Color) — Sessantenne tenta di staccare l'angoscia col sesso, la religione, la superstizione. Poi [illegible] a prendere la vita come viene — Commedia
[illegible] 16,30; 18,30; 20,30; 22,30 — ★★★/★★★

**STUDIO RITZ** — via Appiani 2 — Tel. 530.521
**Miss Mary**, di Maria Luisa Bemberg, con Julie Christie (Argentina-Colbi) — Le memorie di una governante inglese che vive in una famiglia di ricchi argentini tra il 1920 e il 1945 (premio Avion a Venezia 86) — Drammatico
Ore 16,30; 18,30; 20,30; 22,30 — Oggi la prima

**VITTORIA** — via Rosa 238 — Tel. 511.788
[illegible] di uno sconosciuto, di Franco Ferrini, con Marina Suma, Mara Venier, Barbara De Rossi, Alvina Cenci, Annie Pepe (Italia-Col.) — Manisco uccide prostituta a Roma. Un gruppo di «colleghe» si allea per smascherarlo. V. 14 — Giallo
Ore 15,25; 17,10; 18,50; 20,40; 22,30 — ★/★★★

**ZETA D'ESSAI** — via Cernaia 12 — Tel. [illegible]
**Camere con vista**, di James Ivory, con Maggie Smith, Denholm Elliot, Helena Bonham Carter (G.B.-Color) — Fanciulla inglese in viaggio con la zia, conosce nella Firenze di inizio secolo il brivido dell'amore. Non viet. — Com[illegible]
Ore 20,15; 22,30 — ★★★/★★★

## PROSEGUIMENTI

**AMBRA** — via C. Botta 17 — Tel. 287.167
**Scu[illegible] poliziotti 4 — Chiamiti la guerilla**, di Jim Drake, con Steve Guttenberg, Bubba Smith (Usa-Color) — La nuova impresa-barzelletta della scalcinata compagnia di poliziotti stavolta costretta a collaborare con comuni cittadini. — Comico
Ore 20,30; 22,30 — ★/★★★

**FARO** — via Po 30 — Tel. 653.314
**Il verdetto**, di Sidney Lumet, con Paul Newman, Charlotte Rampling, James Mason (Usa-Col.) — Boston: avvocato alla deriva si convince a patrocinare una causa persa e ritrova la voglia di lottare. — Drammatico
Ore 21 Riservato CE. D. A. E. Fiat — Riedizione 1982

**FORTINO** — via Cigna 47 — Tel. 444.000
Oggi chiuso

**MASSAUA** — piazza Massaua 9 — Tel. 755.[illegible]
Vedi lesri

**NUOVO ODEON** — [illegible]
**Labyrinth (Dove tutti è possibile)**, di Jim Henson, con David Bowie, Jennifer Connelly (Usa-Color) — Fra gnomi e mostriciattoli, Sara va alla ricerca del fratellino, r[illegible] [illegible] lotteri [illegible] cattivo Jareth (Bowie). Non viet. — [illegible]
Apertura ore 20. Ult. 22,30 — ★★★/★★★★

**SELENE D'ESSAI** — corso Belgio 53 — Tel. 674.171
Rassegna organizzata da Cinemazione
Ore 20,45: Rassegna video
Ore 22,40: **Gotol, l'île de l'amour**, di Valerian Borowczyk

## ALTRE VISIONI

[illegible]

**ADRIANO** (v. Paolo Sarpi 117, tel. 812.1040) — Oggi chiuso.
**AMALDI** (v. Chivasso 2, tel. 331.764) — Oggi chiuso.
**CHIAMO** (via Nizza 58, tel. 667.888) — 0 [illegible] Adriano Celentano, Debra Feuer. Ore 18,50; 22,15 — Commedia
[illegible] (via Tenaro 30, tel. 262 16.55) — Oggi chiuso.
[illegible] (c. G. Cesare 60, tel. 284.194) — Oggi chiuso.
**VALDOCCO** (via Cigna 10, tel. 621.12.82) — Oggi chiuso.
**ETRURIA MULTIPLEX** (c. Cosenza 58, tel. 359.606) — Oggi chiuso.
**S. RITA** (v. Vercelli 26/A, tel. 326.048) — Oggi chiuso.

## LUCI ROSSE

[illegible]

**ALEXANDRA** (via Cecchi 18, tel. 517.253) — Marina e il suo chiosco, con Marina Frajese. Ore 14,05; 15,25; 18,45; 18,10; 19,35; 21; 22,55.
**ANGELO PELLICIAT** (c. P. Ostiense 31, tel. 484 821) — Sola erotic station, con Sola, regia di Gregory Clarke (animal hard core Usa 87) — Succhi lesbici. Ap. ore 14,30, ultimo 22,30
**CINECLUB** (v. Fr. Calandra 18, t. 831.862) — Fantasy Intime (Novità assoluta). Orario continuato dalle 14,30 alle 2 (ult. ore 24). Ingresso riservato ai soci
**HOLLYWOOD** (c. Regina Margherita 108, t. 821.8440) — Cindy bionda e vitiosa, con John Leslie, Lisa Deleeuw (Bestial Dreams). Non stop dalle 10 alle 2 (ultimo ore 24). Ingr. 5000.
**[illegible]** (via P. Taormina 5, tel. 856.334) — Fantastica Messe, con Moana Pozzi. Apertura 14,30, ultimo 22,30
**[illegible]** — Corso Giulio Cesare 108, tel. 287.871 — Il grande pubblo del sesso. Ap. 15 ult. 22,30
**[illegible]** — [illegible] Principe Tommaso 6, [illegible] 650.54.70 — Cravings desiderio soddisfatto, con Sharon Kane, Melania Scott, Nikki Swright. Ap. 14,00, ult. 22,30.
**MILANO BOY SU SKEE** (via Milano 9, tel. 530.255) — Dalle 1ª visione. Sola erotic station, con Sola, regia di Gregory Clarke (animal hard core Usa 87) — La scatenata del sesso (novità). Non stop dalle ore 10 alle ore 24 (ult. 22,30).
**[illegible]** (v. Pr. d'Acaja 45, t. 749 6851) — Cindy bionda e viziosa, con John Leslie, Lisa Deleeuw (Bestial Dreams). Ap. 14,30; ult. 22,30.

**VERBANIA** (c. Reg. Margh. 183, t. [illegible]) — **La portiera d'albergo** (Usa), con Vanessa Del Rio, Samantha Fox — Inside Marilyn, con Olinka Hardiman. Ap. 10, ult. 22,30. Continuato.
**ROMA BLUE** (v. S. Donato 88 t. 467.786) — La bellata ingorda di Memphis, con Annette Haven (super americani hard core). Ap. ore 15; ult. 22,30. Ingresso L. 3500.
**SPEZIA** (via Nizza 170, tel. 669.3417) — Sola erotic station, con Sola, regia di Gregory Clarke (animal hard core Usa 87) Ap. ore 15; ult. 23,30.
[illegible] (v. Bucchi 8, tel. 836.383) — Farfallina Meana, coi Moana Pozzi. Ap. ore 10; ult. 02,30. Non stop
**VITTORIO VENETO** (piazza Vittorio Veneto 8, tel. 871.642) — [illegible] — femmine. Non stop [illegible] ore 14 alle 24.

[illegible]

**LUX:** Vanessa Maid Masturbes. V. 18.
**MANCHESTER:** Baal l'investigatopo.
**CRIM**
**ITALIA:** Vacanze erotiche a Saint-Tropez. Viet. 18.
**NUOVO:** Via Montenapoleone. Non viet.
[illegible]
**MODERNO:** Ultima lange Parigi.

JUKE-BOX
Piccadilly Disco Hall
da Genova **RED WINE**
alla **Domus**
C.so Lecce 53
a Roma **THE KIM SQUAD**
al **Gleu**
str. Castello di Mirabori 348
**THE MONSTERS OF ROCK & ROLL**
alla **Divina Commedia**
v. San Donato 47
**HAPPY GRASS**
alla **Old Station**
v. Milllo 57

TEATRO REGIO TORINO
GOETHE INSTITUT TURIN
Mercoledì 6
Giovedì 7 maggio 1987
**WAGNER**
Le vie del mito, oggi
Partecipano al Convegno: Dieter Borchmeyer, Umberto Galimberti, Michelangelo Zurletti, Dieter Bremer, Ernesto Napolitano, Massimo Mila, Luigi Pestalozza, Cesare Cases, Gianfranco De Bosio, Zoltan Peskó
Biblioteca del Centro Incontri Torino p.zza San Carlo 205
Mercoledì (ore 9,30-13; 15,30-18,30)
Giovedì (ore 9,30-13)

## «CAMBIEREMO LA PENSIONE SOCIALE»

ROMA — *«Riformeremo il sistema che regola la pensione sociale»*. Lo ha dichiarato stamane a *Stampa Sera* il professor Ermanno Gorrieri, neoministro del Lavoro nel governo Fanfani.

Ieri il nostro giornale aveva rivelato uno studio dell'Unione nazionale consumatori: nonostante il piccolo aumento scattato il primo maggio scorso (che ha portato l'assegno a 238.400 lire al mese), vivere con la sociale non è proprio possibile.

Per una persona sola con più di 65 anni occorrono almeno 359.325 lire mensili; ma anche in questo caso l'interessato (o l'interessata) deve tirare la cinghia...

«Sì', *l'importo odierno della pensione sociale non consente di vivere*», riconosce Gorrieri. Sessantasei anni, padre di sei figli, modenese, laureo in legge, uno dei fondatori della Cisl, il neoministro del Lavoro è ritenuto uno dei massimi cultori italiani di assistenza sociale e politica del lavoro. E' lui che ha coniato il termine «*giungla retributiva*»; ancora lui ha presieduto le commissio-

**Mario Tortello**

● SEGUE A PAGINA 7

## DOLLARO CHIUSO A 1272 IN BORSA SEMPRE STABILE

MILANO — Il dollaro è stato fissato a 1272 lire contro le 1273,25 lire del fixing precedente. Sono stati trattati 47.000.000 dollari.

BORSA — Prezzi irregolari con scambi inferiori a ieri. Intonazione generale più resistente specie nella prima parte della seduta dove l'indice non ha segnato variazioni (indice MIB tendenziale ore 13,30: + 0,4 per cento). I titoli di stato mantenuti su livelli prudenti; poi l'offerta ha inciso leggermente sui titoli primari.


# STAMPA SERA

L. 700
ANNO 119 - Numero 119

BORSA
A PAGINA 5

QUOTIDIANO D'INFORMAZIONI - TORINO, VIA MARENCO 32 - TEL. (011) 85.681 - C.A.P. 10126
NUMERI ARRETRATI IL DOPPIO - SPEDIZIONE IN ABBONAMENTO POSTALE (GRUPPO 1/70)

Giovedì 7 Maggio 1987


# ARRESTATO IL FRATELLO DELL'ON. SALERNO

Sviluppi nell'inchiesta sulle Usl: due mandati di cattura, due di accompagnamento e quattro di comparizione
Riguardano responsabili di ambulatori e case di cura privati verso i quali venivano dirottati i pazienti

## TORNA DIRIGENTE IN REGIONE FUNZIONARIO IMPLICATO NELLO SCANDALO

TORINO — La giunta regionale piemontese ha reintegrato in servizio un dirigente implicato nello scandalo dei rimborsi facili all'Usl: il dottor Giovanni Tarizzo, ex responsabile dei ruoli sanitari della Regione.

La revoca del provvedimento di sospensione cautelare di Giovanni Tarizzo — disposto il 9 marzo, cioè dopo il mandato di cattura del dottor Cuva per concorso in peculato, interesse privato e abuso ideologico — ha già provocato una serie di reazioni e polemiche. Giovanni Tarizzo, che ha ottenuto la libertà provvisoria, dopo essere occupato per anni della sanità è ora dirigente del servizio che si occupa dei mutui Cee.

Venne arrestato perché coinvolto, assieme all'ex presidente Enrietti, nella vicenda delle false lauree di Pasquale Valenti, amministratore di istituti d'analisi privati nonché funzionario regionale dello sport, promosso «ispettore sanitario» per la stesura delle convenzioni dei laboratori privati, vale a dire controllore di se stesso. Il Valenti compì una spettacolare carriera partendo dalla qualifica di «dattilografo trimestrale» all'ospedale Maria Vittoria. Non era laureato, ma aveva un certificato falso, sponsor furono, secondo l'accusa, il presidente della Regione Enrietti, e Giovanni Tarizzo stesso, che in qualità di responsabile delle carriere fece finta di non accorgersi del «curriculum» fasullo del Valenti.

Ora una funzionaria degli uffici della presidenza della giunta regionale, la dottoressa Doina Amprimo ha denunciato la cosa. Anche il consigliere regionale Angelo Rossa della lista verde civica, ha presentato una interrogazione chiedendo di conoscere «le reali motivazioni *che stanno alla base della scelta della giunta*».

**Marco Vaglietti**

Roberto Salerno

## NATALINA, DAL CAFFÈ ALLA CAMERA PER IL PCI

Nerina Montagnani, «Natalina»

Candidature-sorpresa. Anche «Natalina», alias Nerina Montagnani, la simpatica vecchietta della pubblicità del caffè in tandem con Nino Manfredi (per intenderci, quella dello sketch del «più lo mandi giù e più ti tira su»), aspira a sedersi in Parlamento sulle file del partito radicale. L'attrice novantaduenne (ma in realtà non dimostra la sua veneranda età) è diventata ormai popolarissima. Anche perché dagli schermi televisivi rimanda con le sue irresistibili perifrasi l'immagine di una signora arzilla e allegra. Di sicuro è più conosciuta di molti altri navigati politici. Questa sua notorietà si tradurrà in voti?

Certamente, molto popolare anche un'altra aspirante candidata dal pci la porno star Cicciolina, che ha avanzato la sua formale richiesta, mettendo in imbarazzo i (pur spregiudicati) radicali. Per ora non è ancora certissima la sua presenza.

*Accordo Peres-Hussein*

## GERUSALEMME DIVENTERA' UNA CITTA' INTERNAZIONALE?

GERUSALEMME — Un accordo di massima su uno «*status speciale*» per Gerusalemme e sul passaggio di Cisgiordania alla Giordania sarebbe stato raggiunto tra emissari del vice primo ministro israeliano Peres e personalità giordane. Questa indiscrezione sulle trattative in vista della convocazione di una conferenza internazionale di pace occupa i titoli dei quotidiani israeliani mentre montano le polemiche all'interno della coalizione governativa. Il laburista «Davar» annuncia: «*Gerusalemme non sarà divisa, la bandiera israeliana sventolerà sul Monte del Pianto*», mentre politici giordani e «*Gerusalemme Est*». Il popolare «*Yediot Ahronot*» parla di uno statuto speciale per Gerusalemme mentre il segretario del consiglio degli insediamenti ebraici, Otniel Schneller, sostiene che sia appreso da fonti vicine al ministro degli Esteri che la parte araba di Gerusalemme e il monte del tempio avranno uno «*statuto internazionale*» e che comunque «proseguono i contatti fra rappresentanti di *Peres* e del *Papa* sull'avvenire di Gerusalemme».

*Molte studentesse, sovente al ritorno dalle vacanze*

## NELL'86 HANNO ABORTITO 1500 RAGAZZE TRA I TREDICI E I 17 ANNI

Studentessa, anni, residente in città. Centro-Nord: è l'identikit della «ragazza-tipo» che nel 1986 ha fatto ricorso al giudice tutelare per ottenere il consenso all'aborto. In tutto, lo scorso anno, sono state 1.534 le minorenni che hanno chiesto all'autorizzazione ad abortire: 15 avevano meno di 14 anni; 95 erano quindicenni, mentre 3.132 avevano compiuto il diciassettesimo anno (di cui 445 prossime al diciottesimo compleanno); per 63 ragazze l'età non è stata rilevata. I dati sull'interruzione volontaria di gravidanza da parte delle minorenni sono contenuti nella relazione annuale trasmessa al Parlamento dal ministro della Giustizia Rognoni: da essi si evidenzia che il fenomeno persiste nell'andamento decrescente cominciato nel 1983, andamento che assume valori diversi se considerato per aree geografiche (maggiore al Centro e al Sud, minore al Nord e nelle isole). In alcuni distretti giudiziari, invece, si assiste a un aumento dei casi, come a Milano e a Trento e in qualche distretto del Sud. In totale nei distretti del Nord le richieste di autorizzazione sono state 741, contro le 396 pervenute al Centro, le 308 al Sud e le 89 delle isole.

Questi dati — che rivelano l'inadeguatezza dell'educazione sessuale ai giovani (vari progetti per le scuole medie inferiori e superiori) e solo in alcuni casi apprendiste in condizioni lavorative di precariato (contadine, apprendiste parrucchiere, commesse). Tra i motivi del ricorso all'aborto addotti dalle giovani, la maggioranza ricorrono di carattere «socio-economico» e, in particolare, la necessità di «*non compromettere gli studi intrapresi*». Altre cause toccano le condizioni economiche della famiglia di appartenenza e la non autonomia economica dei propri partner (per lo più studenti o disoccupati). «*Il rapporto di coppia della ragazza con il partner* — sottolinea la relazione — *si svolge nella maggior parte dei casi in condizioni precarie, se non instaurate nel periodo di paranza*». Ancora, accanto ai motivi «socio-economici» e «di studio», la minore fa spesso presente quello di «*sentirsi matura per un figlio*», così come il partner, se interpellato, esprime la propria «indisponibilità ad occuparsi del bambino» o dichiara che «*il concepimento riguarda la ragazza*».

La gravidanza d'interrompere la gravidanza senza consultare i genitori viene ragazza — secondo la relazione — il più delle volte per paura di «*essere cacciata di casa*» oppure di «*essere costretta al matrimonio riparatore*» o anche «*per non dispiacere ai genitori*». Quando la madre è messa al corrente della situazione, di solito appoggia dinanzi al giudice la richiesta della figlia. La coppia il marito all'oscuro della gravidanza è presa talvolta «*per non turbare l'equilibrio psichico*».

La relazione del ministro Rognoni poi che due giudici tutelari, quello di Abbiategrasso e quello di poli, hanno sollevato questioni di costituzionalità sull'art. 12 della legge sull'interruzione della gravidanza, nella parte non si consente al giudice tutelare di sollevare obiezione di

*Scioperano alcuni orchestrali di Cage e Berio*

## IL DIRETTORE RESPINTO LE NOTE RIVOLUTE

— Curioso inizio per i concerti «Giorni della musica» ieri chiesa di Filippo, gremita di appassionati.

Per lo sciopero di una strumentisti iscritti ad un sindacato autonomo, le orchestre si ritrovate vistosamente mutilate. John Cage e Luciano compositori e hanno però reagito molta presenza spirito; invece concludere prematuramente la serata, si sono rassegnati a dirigere cantarellando parti mancanti e sottolineando ironicamente le («*Qui i flauti sarebbero stati quattro...*»). Cage poi proprio microfono come «*la prima esecuzione del Trenta perdi per cinque orchestre con tredici disperati*».

Nonostante le defezioni, vivissimi sono i festeggiamenti per autori, per i componenti della Rai di Torino che, come insieme, ha garantito devota partecipazione alle esibizioni.

ULTIMA

*Stasera prende il via il Festival*

## IL VORA'I UNA CARRIERA ADORA CESARE PAVESE

Una scena del film «Un homme amoureux» ispirato a Pavese

DAL NOSTRO INVIATO

CANNES — Cesare Pavese arriva a Cannes. Al Festival, che si apre stasera con *Un homme amoureux*, le piccole e grandi cose di casa saranno magnificate e imposte da una macchina gigantesca che apparentemente lo esalta all'interesse, il lifting frivolo e quello pensoso.

L'occasione è immediata, nel film d'apertura diretto da Diane Kurys e interpretato da Peter Coyote e Greta Scacchi, con Claudia Cardinale in partecipazione straordinaria.

Dice la regista: «*C'è Roma e c'è il cinema. Si gira un film sulla vita e soprattutto la morte di Cesare Pavese. Abbiamo quindi un attore che interpreta la parte d'un attore che impersona lo scrittore suicida forse per amore. E poi c'è l'amore*».

C'è sempre complessi. L'ufficialità francese scopre o riscopre un grosso nome senza farne chiasso. Peter Coyote, protagonista americano che di complessi ne ha superati parecchi, ammette con serenità di avere pensato che Pavese fosse un personaggio di fantasia. Si è entusiasmato nell'approfondire il contributo dello scrittore alla nuova poesia e alla lotta antifascista.

Se ci fosse già, un personaggio Coyote non starebbe in un guscio giorni dell'occupazione fabbricava orecchini le piume e dipingeva cassette delle lettere stile hippie. Ha seguito un nella riorganizzazione della politica culturale californiana e s'è trovato ricco e sistemato, proprio in tempo per tutto all'arte e discapo era di . E' il tipo che ha obbligato perfezionista Spielberg a riservargli cinque la banalissima parte uno in E.T.

Al suo fianco Greta Scacchi, italiana di nome e di nascita, australiana e americana come studi, internazionale quanto ad aspirazioni. Lanciata da Ivory in *Calore e polvere*, turberà la vita di Pavese nel film della Kurys e la vita di un pioniere del muto in *Goodmorning, Babilonia* dei Taviani. Una duplice occasione nel corso del Festival.

Anche la ha temperamento incerto. E' lei a il soprannome di Greta Garbage, che le affibbiarono al compagno. La paragonavano all'immodestia.

**Piero**

## ALBA, GUERRA PER IL SEGGIO FRA DONAT-CATTIN E UNA DC

ALBA — Il collegio senatoriale di Alba-Bra-Savigliano uno dei 32 che la direzione nazionale della dc si è avocato (con Asti e Novara), in Piemonte, è considerato uno dei più sicuri. E anche se ha avuto un calo notevole nelle ultime elezioni (passato dal 54,66 per cento del '79 al 44,55 per cento dell'83) è sempre molto ambito. In merito alla voce giunta in città secondo la quale a contenderselo sarebbero ora la senatrice uscente Gabriella Cecchelli, toscana, delegata nazionale del movimento femminile e il ministro Donat-Cattin, il segretario della dc di Alba, Giancarlo Mollo, dice: «*Sappiamo di questa situazione. La senatrice Cecchelli (eletta nell'83) ci ha detto che dovrebbe rimanere nel nostro collegio. Per quanto ne sappiamo il ministro Donat-Cattin, in discussione tra Asti e Alba, preferirebbe Alba dove ha un buon seguito. Che Donat-Cattin preferisca venire ad Alba è una notizia delle ultime ore. Non sappiamo come andrà a finire. Non siamo noi a decidere, non abbiamo preferenze. I due candidati sono persone diverse, con esperienze diverse. Riconosciamo entrambi anche se avremmo preferito che il collegio tornasse a personalità politiche locali*».

In città si diceva che, se il collegio non fosse stato avocato dalla direzione nazionale, il parlamentare Paganelli si sarebbe potuto presentare per il Senato ed il sindaco Zanoletti alla Camera.

Lo Zanoletti, interpellato in merito alla polemica Cecchelli-Donat-Cattin, dice: «*Nulla è ancora deciso. Credo che lo farà all'ultimo momento la direzione*».

Donat-Cattin avrebbe richiesto il collegio di Alba quanto nell'83 presentandosi a Pinerolo battuto da Agnelli e rientrò grazie alla rinuncia dc Miroglio eletto ad Asti.

**Gianfranco Fiori**

*Un dispositivo di sicurezza scatta alla minima dispersione di corrente*

# UN COCKTAIL DI NUOVE TECNOLOGIE E INCURIA COSI' IL SEMAFORO PATISCE L'ACQUA

Ancora la storia infinita dei semafori che [illegible] vengono due gocce d'acqua smettono [illegible] funzionare. [illegible] come mai appena piove vanno in tilt? Perché, spi[illegible] i vigili urbani addetti [illegible] servizio [illegible] gnalazione guasti (un ufficio presso il comando di corso XI febbraio, aperto 365 giorni all'anno, [illegible] 7 [illegible] 20) tutte le centraline sono [illegible] dotate da anni [illegible] differenziali (salvavita) [illegible] c'è la minima dispersione [illegible] corrente.

E' un provvedimento sacrosanto: [illegible] succedeva, ogni tanto, che qualche palo desse la scossa [illegible] volti a [illegible] passanti.

Il problema sta nel fatto che molte centraline sono vecchie, i cavi anche, mentre i lavori periodicamente in corso vicino alle canalizzazioni dei cavi semaforici (da parte dell'Enel, Italgas, Acquedotto, Sip) provocano ogni tanto altri danni aggiuntivi che si scoprono solo col tempo.

Non solo, ma i salvavita hanno una sensibilità tale, per proteggere appunto dalle scariche elettriche, per cui basta un fulmine lontano, [illegible] tutto. In più, sempre secondo i vigili urbani, la manutenzione è carente e non sempre tempestiva.

I capitolati del comune — che stabiliscono le minuziose regole da osservare da parte delle ditte appaltatrici del servizio — sono vecchi e superati, tanto che nemmeno il lavaggio dei vetri delle lanterne pare rientri nella [illegible] nutenzione ordinaria. [illegible] non basta; le squadre delle ditte (le due più grosse sono la Olga di via Porzo Strada e Bell' Elma di via Piossasco) lavorano fino alle 17 e basta. Dopo quell'ora i guasti rimangono tali e se ne riparla l'indomani, traffico o non [illegible]. Il disservizio è talmente macroscopico che non si capisce come [illegible] sore, dei tanti che si sono alternati negli ultimi anni, abbia pensato di metterci seriamente le mani.

La situazione generale [illegible] come si vede insoddisfacente e gli stessi vigili se ne rendono conto, (sommersi dalle telefonate di protesta dei cittadini), anche se si trovano tra l'incudine e il martello, dato che i loro compiti sono soltanto esecutivi. Le decisioni e le responsabilità stanno negli uffici dell'ispettorato circolazione e traffico del comune in piazza San Giovanni. «Oltre tutto — lamentano al comando — c'è scarsa collaborazione tra noi e il comune, i nostri suggerimenti da anni non li sente nessuno».

Il disagio del corpo — la storia dei semafori è solo uno degli aspetti del malessere — è esteso e cronico. Nessuno si «sbottona», ma tanti ne avrebbero voglia. «Viviamo non proiettati nel futuro, ma solo di ricordi del passato. Il corpo è alla sbando, il morale [illegible] — dicono — e l'altra parte [illegible] cinque anni abbiamo cambiato cinque assessori. L'ultimo, Rivalta, ha dato le dimissioni insieme a tutti i repubblicani e siamo di nuovo da capo. Anche il comandante Scaparata è un amministrativo e non può conoscere i problemi di chi sta sulla strada al sole e alla pioggia. Se le cose comunque funzionano meglio che in altri settori pubblici è solo perché c'è la buona volontà [illegible] tanti».

E se non bastassero le difficoltà locali, negli ultimi mesi si sono aggiunte le incertezze causate dalla girandola di decreti leggo (fra Tir e supermulte) emanati dal governo e poi decaduti perché non approvati dal Parlamento. Con conseguente mancanza di certezza e impossibilità di [illegible] risposte sicure agli automobilisti, molti dei quali giocano come ad una roulette, decidendo o no di pagare [illegible] nuove cifre.

r. sc.

I semafori non sono l'unico problema [illegible] vigili

Hanno atteso per ore, stamane, in Provincia

## LA PROTESTA DI 100 CIECHI

### Contro i tagli di bilancio nell'assistenza

Una manifestazione contro gli annunciati tagli al bilancio dell'assistenza in Provincia, è stata [illegible] 0 in via Maria Vittoria 12, [illegible] Italiana ciechi d'intesa [illegible] il Coordinamento sanità e assistenza fra [illegible] organizzazioni che si occupano della tutela dei [illegible]ti degli handicappati. La protesta è [illegible] turita dopo [illegible] l'Ente [illegible] rale che [illegible] occupa dei problemi dei non vedenti ha saputo che [illegible] alle Finanze, Trovati, aveva proposto un taglio da 8 a 10 miliardi sul bilancio della sicurezza sociale.

Ci deve essere stato più di un comprensibile imbarazzo da parte della Giunta se è vero che per tre ore un centinaio di persone ha atteso di sapere qualcosa in più. Hanno dovuto attendere mezzogiorno quando, «da Roma», è arrivato il presidente, Nicoletta Casiraghi.

«Nella provincia di Torino — ha detto nell'atteso il presidente della Uic, Enzo Tomatis — ci sono circa 4 mila ciechi per i quali siamo tutt'ora in attesa della realizzazione dei seguenti [illegible] visi: accompagnamento e informazione, assistenza domiciliare, consultorio educa- [illegible] dom[illegible] per bambini, centri socioterapeutici per ciechi pluriminorati e cieco-sordi, comunità alloggio, progetti di affidamento di minori tutt'ora abbandonati in istituti privati, forme d'aiuto, anche economico, alle famiglie affidatarie. Nonostante queste urgenze [illegible] ha proposto una drastica riduzione che rende irrealizzabili i progetti».

La folla delegazione di non vedenti [illegible] cortile [illegible] Provincia, in [illegible] Presidente

*Da oggi, in centro, per protestare contro il ministero della Difesa*

## UNA MARCIA NO-STOP DI TRE GIORNI PER GLI OBIETTORI DI [illegible]

[illegible] ordinamento provinciale degli obiettori di coscienza organizza da oggi [illegible] manifestazione pubblica in via Garibaldi angolo via Bellezia, «per rendere pubblico l'atteggiamento, ai confini della legalità, assunto dal ministero della Difesa, che ostacola uno svolgimento normale ed incisivo del servizio civile».

Oltre ad una mostra è in programma una marcia no-stop di tre giorni nelle vie del centro e la raccolta [illegible] firme che verranno lanciate sabato pomeriggio con trecento palloncini.

Gli obiettori di [illegible] [illegible] per le vie [illegible] Torino

*Ha ripreso a parlare*

## I CATANESI ED IL PENTITO DI [illegible]

Il processo al clan dei catanesi è ripreso stamane con la sostituzione di uno dei giurati che è stato costretto ad as- [illegible] per una grave malattia di un figlio.

Prima di andare avanti con il programma che prevede la ricostruzione di una sessantina di omicidi avvenuti negli ultimi dieci anni, è stato interrogato Antonino Sala, uno dei pentiti sulle deposizioni del quale si fonda buona parte delle [illegible]. Sala, che è difeso dall'avvocato Paola, si era avvalso, nei giorni scorsi, della facoltà di non rispondere. Ora ci ha ripensato ed ha deciso di dare, nuovamente, fiato alle trombe. Per questa ragione è stato interrogato su tutti gli omicidi dei quali si è parlato nelle scorse udienze. Si è trattato di un interrogatorio molto formale durante il quale Sala ha confermato quello che aveva dichiarato durante il processo istruttorio.

[illegible] «confessioni» [illegible] cominciate, tre anni fa, nel carcere di Cuneo ed hanno coinvolto decine di suoi ex compagni di scorreria. Analogamente a quanto è successo nell'ambito del terrorismo, i casi più clamorosi di inversione di tendenza si sono avuti proprio tra le persone più violente.

A Orbassano, autocarro contro le vetrine

## RAPINA IN BANCA COL CAMION

### [illegible]ti i passanti, [illegible]

I rapinatori si sono presentati alle 11 di stamane nella sede del Credito Italiano di Orbassano con un camion, e hanno sfondato la vetrata esterna dell'ufficio del direttore. Mentre un complice armato di fucile a canne mozze bloccava il traffico e minacciava i passanti, in tre, mascherati, imbracciando le pistole, nell'interno dell'istituto obbligavano gli impiegati a stendersi a terra facendosi consegnare i soldi della cassa: circa 50 mi- [illegible].

[illegible] fuggiti verso Volvera [illegible] un'Alfa 75, [illegible] Il loro camion in mezzo [illegible] strada. Sono poi stati notati cambiare auto con una Lancia Delta successivamente inseguita [illegible] «Volante» sulla tangenziale. L'inseguimento s'è interrotto nei pressi del vecchio dazio, nei pressi di corso Allamano, a cinque chilometri dal Sangone, per una betoniera che ha obbligato l'auto della polizia a fermarsi favorendo i rapinatori, i quali si sono infilati a tutta velocità in una stretta strada sterrata sfondando una rete di recinzione.

La stessa banca era già stata rapinata il 19 dicembre. Stamane i banditi sono ritornati con un camion, risultato rubato a una ditta d'autotrasporti di Volvera, che avevano tenuto posteggiato lungo il marciapiedi della banca fin dalle prime ore [illegible] mattino, per evitare che altri automezzi impedissero poi il lancio ad arietè contro le vetrine.

Racconta il titolare del negozio di fiori «Bergio», che ha vissuto con grande apprensione tutto l'assalto: «Il camion si [illegible] mosso in retromarcia contro il muro del basso fabbricato a tetto piano della banca [illegible] e [illegible] parte una delle vetrate in cristallo e alluminio del Credito Italiano. Proprio quella che protegge l'ufficio del direttore Mario Righetti. Dalla breccia sono entrati in tre mentre l'autista-bandito dopo [illegible] compiuto una breve retromarcia lasciava l'automezzo in centro strada fino a bloccare completamente la strada via Battisti. Poi il resto con un fucile e ha cominciato a minacciare un po' tutti».

L'agenzia del Credito Italiano assalita stamattina dai banditi

In breve tempo la via si è intasata di automezzi fin sulla piazza della chiesa parrocchiale. Prima della fila un camion per la distribuzione di bibite, il cui autista è stato obbligato a bloccare i freni e ad arrestare per evitare un incidente con il mezzo dei rapinatori.

Il bandito correndo da una parte all'altra della strada ha affrontato con il fucile due [illegible] [illegible] biciclette per poi prendersela, obbligandola a tornare indietro da via Castellazzo, con la moglie del ginecologo Guercio.

Questo per dare tempo ai complici, all'interno del salone della banca, di far razzia del denaro. Giovani sui 25 [illegible], nascondevano il viso sotto pesanti passamontagna scuri. Intanto il direttore e dieci impiegati erano stati obbligati a stendersi a terra assieme a due clienti. Se ne sono andati con l'Alfa 75 percorrendo via Castellazzo in contromano.

Visto a Volvera hanno cambiato auto salendo sulla Lancia Delta azzurra. Con questa sono poi sfuggiti dopo un furibondo inseguimento e grande [illegible] un pizzico di fortuna alla «volante» che li aveva intercettati.

ale. rig.

*E' il valore d'una palazzina*

## EREDITA' PER L'ENPA MEZZO MILIARDO

Una palazzina di due piani, ai piedi della collina, del valore di mezzo miliardo, un conto in banca di una cinquantina di milioni, alcune centinaia di marchi tedeschi. E' l'eredità che Caterina Vellano, una signora di 72 anni morta nell'85 per un male incurabile, ha lasciato alla sezione torinese dell'Ente nazionale per la protezione degli ani- [illegible].

«Nel testamento [illegible] pub- [illegible] nell'aprile '85 — ha raccontato Silvano Traisci, presidente dell'Enpa della provincia di Torino — la signora Vellano ha [illegible]sso la volontà che l'ente istituisca sei premi annuali da mezzo milione destinati a persone che aiutano gli animali. Caterina Vellano non era una nostra iscritta e non la conoscevo. Per noi è stato un regalo imprevisto e commovente. Dei beni lasciati dalla Vellano faremo buon uso».

Traisci in questi due anni [illegible] cercato invano gli eredi naturali della Vellano. [illegible] la donna figlia del costruttore dei primi piloni per la «Lancia» agli inizi del secolo, era nubile e sola al mondo. «I vicini di casa — ha aggiunto — mi hanno raccontato che era una signora d'altri tempi, [illegible] gli animali ed i fiori. Ora gestiremo i beni lasciati all'Enpa secondo quanto indicato dalla Vellano».

«Si tratta — ha proseguito Silvano Traisci — di uno dei lasciti più consistenti che abbiamo avuto. In tribunale vi sono altre sei eredità giacenti: poco denaro e qualche alloggio di [illegible]e che hanno voluto, in questo modo, dimostrare l'apprezzamento per quello che facciamo e soprattutto il loro amore per gli animali».

Presto l'Enpa istituirà il premio Caterina Vellano. «Potremo — ha concluso Traisci — [illegible]mare anche [illegible] [illegible] borse di studio, sempre ricordando questa benefattrice».

Le eredità lasciate all'Enpa seguono, sovente, delle vie tortuose o finiscono alla sede centrale di Roma. Affinché il lascito finisca alla sede di Torino occorre che, nel testamento, sia specificato che l'eredità è destinata alla [illegible] provinciale. Sovente, invece, nei testamenti viene scritto semplicemente Ente nazionale per la protezione degli animali, che è la denominazione della sede della Capitale.

In altri casi lo stesso immobile viene lasciato a due o più enti beneficiari e nasce il problema della suddivisione.

STAMPA [illegible]

Luca Ramacciotti direttore responsabile
Carlo Bramanti vicedirettore

Editrice LA STAMPA S.p.A.

Presidente Giovanni Agnelli - Vicepresidente Vittorio Cassoni di Chiusano - Amministratore Delegato e Direttore Generale Paolo Peluzzi - Amministratori Enrico Antoni, Luca Cordero di Montezemolo, Umberto Cuttica, Giovanni Giovannini, Carlo Mazzarone, Francesco Paolo Mattioli - Sindaci Antonio Ferrara (presidente), Luigi Demartini, Giovanni Paradiso

[illegible] Direttore Enrico La Stampa S.p.A. - via Marenco 32 - 10126 Torino

© 1987 Editrice LA STAMPA S.p.A

CERTIFICATO N. 881 DEL 18-12-1986

PK Pubblicità
publikompass spa

Sede e Direzione Generale 20125 MILANO via Gaetano, 74 - Tel (02) 66 981
TORINO, c. so al Valentino, 80 via Nizza, 60 via Marenco, 32 - Tel (011) 65 211
Filiali: ALBA, c. so Cortemilia 9 - Tel 35 717 ● ALESSANDRIA, v. Cavour, 9 - Tel 447 543 ● ASTA, v. P. da Novara 10 - Tel 45 951 ● ANCONA, v. le Europa, 40/a - Tel. 41 750 ● AOSTA, v. Massimo d'Azeglio, 33 - Tel 33 223 ● BIELLA, v. F. Meda, 8 - Tel. 30 783 ● Bologna, 29 - Tel 355 730 ● BOLOGNA, via Indipendenza 76 - Tel 226 626 ● CATANIA, v. le Odorico da Pordenone, 10 - Tel 533 087 ● CATANZARO, via M. Greco, 133 - Tel 44 552 ● COSENZA, c. so Italia, 180 - Tel 382 913 ● CUNEO, v. le Angeli, 11 - Tel 50 833 ● FERRARA, v. Cairoli, 34 - Tel. 37 44 ● FIRENZE, v. le Matteotti, 84 - Tel 56 1 192 ● GENOVA, via C. R. Cattaneo, 1/12 - Tel 54 7 368 ● IMPERIA, via Bonfante, 1 - Tel 27 4 21 ● MANTOVA, c. so V. Emanuele, 3 - Tel. 361 626 ● MESSINA, v. le S. Martino (Galleria Duomi - Tel. 79 30 000 ● MODENA, via Aumondi, 2 - Tel 816 545 ● NOVARA, c. so Mazzini, 1 - Tel 33 341 ● PADOVA, p. za Cavalieri, 2 - Tel 778 224 ● PALERMO, v. Mariano Stabile, 150 - Tel. 334 081 ● PARMA, v. le Mariotti, 3 - Tel. 36 861 ● REGGIO CALABRIA, Ter. Panella, 12 - Tel. 71 010 ● REGGIO EMILIA, v. Dott. Alessandro, 2 - Tel. 41 943 ● ROMA, v. Quattro Fontane, 18 - Tel. 47 55 904 ● SANREMO, v. Giuseppe, 47 - Tel. 884 844 ● SASSARI, v. Porcellana, 2 - Tel. 215 479 ● SAVONA, v. Astengo, 1/1 - Tel. 28 719 ● VERCELLI, v. Pola, 53 - Tel. 60 100

L'ex sindaco Cardetti replica ■ La Malfa che [illegible] il psi di [illegible] preparato l'alternativa di sinistra

## «MA A ROMPERE E' STATO IL PRI, CON FRETTA SOSPETTA»

### Ormai, [illegible] la campagna elettorale avviata, la querelle tra pri e [illegible] è [illegible]

Pri-psi ovvero La Malfa-Cardetti: è l'ennesimo round. Il vicesegretario nazionale del partito repubblicano ha dichiarato nel corso dell'ultima riunione del consiglio comunale che il suo partito starà all'opposizione. Quale? si domandano gli ex alleati del pentapartito, «vedovi» di una formula che li ha condannati ad autoesiliarsi come giunta e maggioranza.

La Malfa accusa esplicitamente una «parte» di quegli ex alleati di aver lavorato per l'alternativa di sinistra. «Di mezzo» c'è sempre la vicenda del raccordo «superstradale», in parte sopraelevato, fra il casello della Torino-Milano e la stazione Dora, che, secondo il leader repubblicano, avrebbe visto schierarsi con l'opposizione quella stessa «parte» devisionista [illegible] maggioranza.

*«Nessuno ha mai inteso criminalizzare Aldo Ravaioli. Ragione [illegible] più perché il pri ne ammettesse le responsabilità. Avremmo a quel punto ricompattato la maggioranza»*

Anche se la Malfa non lo dice esplicitamente non è difficile identificare il suo bersaglio in Giorgio Cardetti, il [illegible] di quella giunta ad esponente di punta della sinistra socialista. «Una mossa da campagna elettorale — replica quest'ultimo —; non è vero che si volesse sabotare un progetto qualificante del pentapartito. Saremmo stati tutti pronti ad approvarlo; come è stato più volte ribadito, se non fosse intervenuto il fatto nuovo della scoperta che un assessore repubblicano non aveva rispettato le procedure, con una lettera cui allegava progetti di massima di sua iniziativa, scavalcando la giunta».

E ancora: «Nessuno ha mai inteso criminalizzare Aldo Ravaioli. Ragione di più perché il pri ne ammettesse le responsabilità. Avremmo a quel punto ricompattato la maggioranza. La Malfa non poteva pretendere da noi il contrario. Del resto, la vicenda è nota, ormai è parsa una minestra riscaldata».

E' evidente che querelle come questa, a campagna elettorale aperta, siano destinate a trascinarsi, però la Malfa insinua che il psi intenda tornare agli antichi patti della maggioranza di sinistra, dopo il voto del 14 giugno.

Cosa risponde, Cardetti? «A rompere la maggioranza è stato il pri, e con una fretta quanto meno sospetta: La Malfa non attese che finisse la riunione di giunta per inviarmi quel suo ormai noto documento che prendeva a pretesto il fatto che io non avessi risposto ad una sua richiesta. Stavamo ancora discutendone, in quel momento. Si ha piuttosto l'impressione che La Malfa abbia voluto creare una crisi politica per preparare le condizioni della sua campagna elettorale.

«Puntando sull'inaffidabilità del pri — continua l'ex sindaco —, nasconde che i suoi assessori in giunta non abbiano brillato in questi anni e in particolare sopra le responsabilità di uno di loro. Quanto alla ricostituzione del pentapartito mi sembra evidente che sia stato proprio La Malfa a spingere ad ogni costo altri alla rottura. L'impressione, ripeto, è che abbia voluto lui precostituire [illegible] sto stato di cose, per rilanciare l'immagine [illegible] del suo partito. D'altra parte come si può pensare di riallacciare trattative interrotte l'altro giorno quando si legge ogni giorno più arrovellata la polemica?».

# AI PORTICI PIU' BELLI NUOVI COLORI

*Approvata all'unanimità in Comune la delibera dell'assessore Dondona. Subito i manifesti, a luglio le domande*

Entro maggio i manifesti con cui verrà pubblicizzata l'iniziativa: entro luglio la possibilità di usufruirne presentando la relativa domanda; entro la fine di dicembre la realizzazione concreta dell'operazione. Almeno in teoria la ritinteggiatura dei portici torinesi programmata dall'assessore all'Arredo Urbano Dondona è cosa fatta.

Il Consiglio Comunale ha approvato la delibera sul tema all'unanimità, ora la responsabilità (e i pennelli) passano di mano e c'è da augurarsi che i proprietari degli stabili interessati sappiano farne l'uso migliore.

E' una speranza sostenuta da motivazioni concrete dato che, per la prima volta, il Comune si è dichiarato disposto a fornire uno specifico contributo allo scopo di incentivare tutti quei proprietari in grado di garantire «*un intervento contestuale e tempestivo*».

La questione, rapportata al numero delle case considerate e dopo la verifica della correttezza nonché della conclusione dei lavori entro l'anno da parte dell'Ufficio Arredo Urbano in con architetti Tagliasacchi o Zanetta, responsabili del Piano-Colore cittadino, consisterà in una misura-base unitaria di lire 104 mila e un costo medio per principale di lire 750 mila.

Vale a dire che ogni intervento verrà sostenuto con un contributo pubblico pari al per cento del costo globale predeterminato: 104 mila lire per delle arcate principali prese in considerazione, 52 mila per le arcate minori, 156 mila per le arcate principali poste all'incrocio delle varie vie e 78 quelle minori in analoga posizione. Mentre la stessa proporzione è osservata anche per gli interventi soltanto parziali previsti per altri 175 arcate.

Sono milioni l'impegno pubblico complessivo che, come è detto, l'Amministrazione ha approvato all'unanimità.

«*Urgenza e necessità*» del provvedimento, motivate aderendo alla prospettiva che «*la ritinteggiatura venga possibilmente estesa a tutti i portici di un intero isolato o almeno a quelli degli edifici compresi in ogni blocco che, per le loro caratteristiche, formano un complesso unitario*».

Sottolinea relativa delibera l'assessore Dondona: «*Il contributo è giustificato soprattutto dalla circostanza che i portici, gravati di servitù di pubblico passaggio, subiscono un'usura da inquinamento veicolare profondo e diffuso, sensibilmente accentuata nei fornici di innesto delle vie perpendicolari*».

E precisa: «*E' opportuno allo scopo di conservare una ritinteggiatura ottimale della ritinteggiatura prevista che abbiamo affidato agli architetti Tagliasacchi e Zanetta, l'elaborato un progetto-colore pianificato degli ambienti porticati del Centro Storico. Gli stessi esperti garantiranno inoltre un apporto servizio di consulenza durante la fase esecutiva dell'operazione*».

Come reagiranno i proprietari degli stabili La risposta è prossima estate, tenendo conto che i lavori dovranno eseguiti durante la buona stagione e dando per scontata la realtà che sta alla base della nuova Vale a dire, quell'«*aspetto tra i caratteristici senza dubbio costituito dalla lunga teoria dei portici che si per circa dieci metri, unendo in un grande percorso coperto i complessi urbani più interessanti per storia architettura della città*».

Un contributo del Comune a chi ripulisce i portici

## *Mille «nuovi poveri» per la città*

# GIOVANI, SOLI, DISPERATI ECCO I BARBONI

Sono un migliaio, sempre più giovani e disperati. Non più clochard, né barboni, ma senza casa, né domani. Consumano la giornata trascinandosi da un capo all'altro della città; mangiano in strada o nelle mense e di notte si rifugiano dove possono: su una panchina, nelle stazioni, sui treni o nei parchi. La maggior parte ha un posto nei dormitori pubblici, qualcuno in pensioni. Gli ultimi flash della povertà a Torino tra vecchie e nuove sofferenze sono tutti così: disperati in una società dove è tornato il lavoro.

Sugli «uomini senza territorio», aggrappati ad una zattera che a volte si ferma, spesso è trascinata dalla corrente o sfasciata dalle intemperie, Torino si per un giorno a pensare. Lo hanno voluto la Caritas col gruppo obiettori, il volontariato vincenziano, la San Vincenzo, la diocesi. Ci saranno, domenica all'Oasi Maria Consolata, strada Santa Lucia 22, Cavoretto, tutti quelli che da anni si occupano di chi fa fatica.

Due i binari sui quali correrà l'incontro: la realtà di oggi verrà descritta dal professor Luigi Bersano, suor Marcella Farina parlerà della Chiesa dei poveri. S'arriva al convegno con i risultati di un questionario che di drenare l'universo di chi non ha casa.

I primi profili confermano che i vecchi clochard non esistono più. Oggi, sempre più spesso, i nuovi barboni sono giovanissimi. Settantotto su cento sono maschi (74 a Roma), solo diciotto sono nati a Torino, quasi il 50 per cento arriva invece dal Sud e dalle isole (a Roma il 44% proviene dalle regioni meridionali). Sessantacinque su cento vivono in città, gli altri vagolano nei paesi o nelle cittadine della prima cintura. Vivono di elemosine, di scarti rimediati ai mercati generali.

Chi sono? Per lo più ex dimessi dagli ospedali psichiatrici (30%), alcolisti (19,3%), senza fissa dimora (16,6 %), grande città (10,6%), dipendenti (8,8%), invalidi (8,2%), ex carcerati (7,6%), scappati (3,2%), prostitute (1,3%), (0,4%). Sono finiti strada per i motivi più disperati: i più perché hanno trovato lavoro o l'hanno perso, o per disagi mentali, matrimoni naufragati, rapporti sbagliati, abuso di alcol, fughe da casa, droga.

sempre giovani: il 53,5 non ha più quarant'anni a Roma il 60 per cento non supera i 45); oltre il 23% ha dai 30 ai solo il 7,3 per cento è ultrasessantenne.

Ma c'è un altro allarmante: l'isolamento. «*L'82,1 per cento — don — dichiara di parenti. E' un fatto solo in parte sempre determinante del barbonismo, l'assenza della primary social network. Per esso anche interventi dello Stato sembrano privi di efficienza senza il supporto delle sociali familiari, parenti, amici*».

Fino a pochi soli, abbandonati, condannati alla più cupa solitudine. Ora hanno qualche amico in più: soprattutto nel mondo cattolico. trovare un letto in via Leoncavallo, via Foligno, via Ormea, dai Camilliani in via Mercanti, al Cottolengo. Hanno mense dove sfamarsi, i panini dello via Nizza, gli amici della «*Bartolomeo & C.*», don Mario Foradini, il primo prete che ha cercati sotto di Porta Nuova e tanti altri.

Ma è ancora emergenza. Ora più mai. Lo diranno domenica i che lavorano coi nuovi poveri. Le mense offrono abitualmente servizi tre volte superiori alle loro reali possibilità, i «pronto di capitanata notturna costretti a sistemare ogni notte, letti volanti nei corridoi. «*Ci vogliono quindi precisi impegni politici e privati non assolutamente inadeguati. La città deve preparare popolari per i cittadini indigenti, per i dimessi dai manicomi, per gli stranieri abbandonati*». Quasi li di queste sciaiuppe nel mare della povertà, oggi, da gruppi di volontari cattolici. Di qui la necessità di un flash-back globale su ciò che fa, su ciò che si potrebbe fare. Per le spaventose pubbliche, ma non solo; soprattutto capire come a lavorare, nel migliore dei in per i troppi santi storia che camminano per la città.

**Gian Mario Ricciardi**

Domenica convegno a Cavoretto coi volontari che si vecchi e nuovi «clochards»

# INCONTRO IN CANTINA CON LA BANDA DEL BUCO

*L'inquilino di uno stabile in via Borgaro ha fatto fallire un colpo in gioielleria*

## SCELTO PER UBRIACHEZZA IL VINO, MA MENTRE IN FUGA I LADRI

E' il caso di dirlo: non tutte rapine la che ogni tanto arruola nuove leve. una tecnica collaudata, questa volta è rimasta a pive nel sacco, mentre tentava di riempire il medesimo con gioielli e preziosi.

ha dovuto abbandonare, in fretta, un'attrezzatura del valore di decina milioni.

Nello stabile di via Borgaro 39 ci sono i locali della gioielleria Serena: è un negozio, ben fornito, di proprietà di Rosalba Benzo, 60 anni.

Sono circa le 21 di ieri sera quando un inquilino, Enrico Barberis, 38 anni, decide di andare in cantina a prendere qualcosa che gli serve.

Arrivato al pianterreno con l'ascensore, scende ancora gli scalini che lo portano di fronte al locale. Il primo attimo di stupore ce l'ha quando vede la porta socchiusa.

Cerca di entrare, ma si trova il passo sbarrato da un uomo molto e robusto, dall'apparente di 35 anni, jeans e scarpe da ginnastica. I due incominciano a lottare. Il pensa di avere a che fare con un ubriacone e si è introdotto nella cantina. Nel frattempo arriva un altro inquilino, Roberto, che subito di forte al Barberis.

Il ladro, però, a divincolarsi e a fuggire. Ma le sorprese non finite. Dalla porta i testimoni vedono uscire due uomini: bassa statura, stempiato e con baffetti, uno, capelli neri, l'altro, entrambi con guanti bianchi alle mani. Portano con sé una radio ricetrasmittente con la quale comunicano con un quarto complice che, probabilmente, dell'e al portone, infatti, si troverà poi una batteria, presumibilmente persa dall'altro walkie-talkie.

I due si fanno largo tra gli inquilini, gridando: «*Fatevi passare, presto, siamo della polizia*». L'affermazione crea un po' di scompiglio tra i presenti, quando basta ai banditi per scappare.

Gli attrezzi abbandonati precipitosamente dalla «banda del buco» in

Quando viene dato l'allarme, gli agenti della volante trovano soltanto le tracce lasciate dalla banda. Tracce abbondanti, che rivelano grande cura nella progettazione del colpo e gran dispendio di mezzi. Ben quattro cantine sono state forzate. All'interno sono state abbandonate tre ampie sacche (qualcuno ricorderà di aver notato, poco prima, tre uomini entrare nel portone con quel bagaglio): un motore elettrico montato in modo da scorrere su manubrio due guide che, secondo gli inquirenti, per i buchi nel soffitto: punte, alcune da poter forare anche l'acciaio; tubi telescopici; un grosso orio e un altro a stantuffo, del tipo usato dai carrozzieri per raddrizzare la struttura delle auto ammaccate; grosse pile, pinze, paranchini, occhiali e grossi guanti da «lavoro»: tre giacche a vento che, probabilmente, dovevano proteggere i ladri dai calcinacci caduti dal soffitto.

Ora la sezione furti della Mobile, diretta dal dottor Poerio, sta tentando di scoprire gli autori del fallito colpo che, con tutta probabilità, sono anche responsabili di altri tre furti messi a segno con la stessa tecnica nel breve volgere di un mese.

Ben due bande del buco erano state sgominate, negli ultimi tempi, in città e i banditi erano finiti in Con l'amnistia, usciti e qualcuno sospetta che abbiano ripreso la loro attività.

La caccia, dunque, è aperta; si cerca in ambienti noti alla questura e si indaga quelli e propri «professionisti».

VINCENZO PARDINI

IL RACCONTO DELLA LUNA

Fantasie incantate e un po' un uomo notturno.
Un guardiacaccia, nomadi,
una bellissima principessa,
un segreto pericoloso.
Il delitto, l'amore, la natura selvaggia.
Un poetico, intensissimo romanzo.

MONDADORI

OPIUM
Jamais parfum n'a provoqué une telle émotion.

Parfums YVES SAINT LAURENT

Servetti
Alle Bertole 20 angolo via S. Francesco d'Assisi
Corso Giulio Cesare 214 • Via Tripoli 7 • Via Carlo Alberto 31
Via Mazzini 21 • Via Di Nanni 93

*La morte di Gina Antonetto, fondatrice con la sorella dei «Venerdì letterari»*

# HA TRASFORMATO IL TEATRO AI PIEDI NEL PIU' GRAZIOSO SALOTTO CULTURALE

Colpita da un male inguaribile si è spenta l'altro ieri alle 18,30 nella sua abitazione di strada Mongreno 47, Gina Antonetto, fondatrice con la sorella Irma, nel 1946, dell'Associazione culturale italiana, l'organizzazione che ha saputo portare prestigio nazionale gli appuntamenti dei Venerdì letterari.

«*Se l'Associazione culturale, da idea di due giovani, è diventata realtà* — ricorda la sorella Irma — *gran parte del merito si deve a Gina. Battagliera, insostituibile collaboratrice. Ha saputo spianare il terreno, le relazioni, aiutarmi con discrezione e intelligenza. Fino all'ultimo. Recentemente è ancora venuta con me a Roma. Sino alla scorsa settimana ha lavorato nell'ufficio dell'associazione in via Po*».

Torino in questi ultimi quarant'anni ha così imparato a conoscere e apprezzare le sorelle Antonetto come un binomio inscindibile: sempre insieme, sempre d'accordo. Grazie alla loro organizzazione gli appuntamenti in teatro con i maggiori esponenti della cultura italiana hanno segnato delle tappe importanti non solo per la vita cittadina. I conferenzieri parlando da Torino raggiungevano altri capoluoghi sicuri che la struttura organizzativa allestita dalle sorelle Antonetto avrebbe riservato loro una platea sempre attenta e numerosa.

A settembre Gina Antonetto si era sottoposta a un'operazione chirurgica. «*Era sicura di vincere la sua battaglia e ha trascorso questo periodo con una gioia di vivere e una serenità che hanno contagiato anche me*».

*«Era sicura di vincere la sua battaglia e ha trascorso questo periodo una gioia di vivere e serenità che hanno contagiato anche me», dice la sorella. Ha lavorato fino a una settimana fa*

*Dopo la disavventura, arrestati due giovani*

# IN VACANZA DAGLI STATES INSEGUITA E SCIPPATA

Ritornando in America dall'Italia, sua terra d'origine, si porterà il poco simpatico ricordo di una brutta avventura un pedinamento con scippo. E' accaduto ad una donna, nata ad Asti, ma residente negli Stati Uniti.

Franca Binello, vive da tempo a Providence, nel Rhode Island, ma si trova nella nostra città per una vacanza. Ieri pomeriggio è uscita dal suo albergo, nei pressi di Porta Susa e si è avviata alla fermata dell'autobus 53.

Qui due giovani hanno incominciato ad importunarla. Il classico atteggiamento dei pappagalli di strada. Atteggiamento che, però, è continuato anche sull'autobus. Poi i due hanno inseguito la loro vittima designata, attendendola fuori dei negozi nei quali entrava.

Quando è salita sul tram per tornare albergo, sono anche loro e quando è scesa l'hanno affiancata per il collo e le hanno strappato la borsetta. Erano le 20,30. Binello ha urlato con quanto fiato aveva in gola, mettendo in allarme gli agenti di una volante che si trovava lì vicino. E' incominciato l'inseguimento e i poliziotti sono riusciti a bloccare gli scippatori all'interno della stazione di Porta Susa. Si tratta di Manfredo Nenna, 19 anni, via Pacini 3 e Michele Lama, 21 anni, via Belmasco 5, che sono stati arrestati.

Ora dovranno spiegare il loro strano modo di agire. Avevano deciso, fin dal primo momento, di fare il colpo? E allora perché hanno inseguito a lungo la donna, prima di agire?

E' mancata improvvisamente all'affetto dei suoi cari

**Nerla Liprandi Meyer**

[illegible]
— Torino, 5 maggio 1987.

[illegible]

**Nerla Liprandi**

— Torino, 5 maggio [illegible]

**[redacted] Liprandi**

— Torino, 5 maggio 1987

**[redacted] Liprandi**

— Torino, 5 maggio [illegible]

**Nerla Liprandi**

— Torino, 7 maggio 1987

**[redacted] Liprandi**

— Torino, 5 maggio 1987

**[redacted] Liprandi**

— Torino, 5 maggio [illegible]

[illegible]

**Nerla Meyer**

— Torino, 6 maggio 1987

[illegible]

Ci ha lasciati

**Cristina Panetta (Tina)**

Lo annunciano con dolore la [illegible]
— Torino, 6 maggio [illegible]

**Cristina [redacted]**

— [redacted] 6 maggio 1987

E' mancato improvvisamente

**Luigi [redacted]**

anni 75
[illegible]
— Torino, 7 maggio 1987

[illegible]

**Luigi Musso**

— Torino, 6 maggio 1987

[illegible]

È improvvisamente mancata all'affetto dei suoi cari

**Isabella Barattieri di San Pietro**

[illegible]
— Torino, 5 maggio 1987

[illegible]

E' mancato il nostro caro marito e papà

**Pietro Panero**

anni 48
[illegible]

E' mancato

**Cosimo Forino**

anni 62
[illegible]
— Torino, 6 maggio 1987

Cristianamente è mancata

**Giorgina Vitrotto Astegiano**

[illegible]
— Torino, 5 maggio 1987

[illegible]

**dottor Emilio Diacosciati**

— Milano, 6 maggio 1987

RAGIONIER

**Emilio Diacosciati**

— Chieri, 7 maggio 1987

E' mancato

**Federico Moriondo (detto Mecu)**

anni 82
[illegible]
— Trofarello, 6 maggio 1987

E' mancato

**Battista Bassano**

anni 86
[illegible]
— Torino, 5 maggio 1987

E' mancato all'affetto dei suoi cari

**Giuseppe Marcone**

anni 58
[illegible]
— Torino, 5 maggio 1987

E' tornata al Padre

**Maria Benzi ved. Orlandini**

[illegible]
— Torino, 7 maggio 1987

E' mancata

**Teresa Menini**

[illegible]
— San Carlo Canavese, 3 maggio 1987

E' mancata all'affetto dei suoi cari

**Carmen Ghiretti in Vedovato**

[illegible]
— Torino, 6 maggio 1987

Serenamente come visse è mancata all'affetto dei suoi cari

**Erminia Orlati**

anni 71
[illegible]
— Torino, 7 maggio 1987

E' improvvisamente mancata

**Maria Marte**

[illegible]
— Torino, 5 maggio 1987

E' mancato all'affetto dei suoi cari

**Rino Zanchetta**

[illegible]
— Torino, 7 maggio 1987

Improvvisamente è mancata

**Carmen Nocella Grassi**

[illegible]
— Torino, 5 maggio 1987

E' mancato

**Umberto D'Agnese**

[illegible]
— Torino, 5 maggio 1987

Serenamente è mancato

**Francesco Gaverrino**

[illegible]
— Torino, 5 maggio 1987

**Carlo Bagnasacco**

[illegible]
— Chivasso, 5 maggio 1987.

**Rolando Ciabatti**

— Torino, 5 maggio 1987

**Amilcare Gaddo**

— Torino, 5 maggio 1987

**Giuseppe Barbero**

— Torino, 5 maggio 1987

**Giammario Meinardi**

— Torino, 5 maggio 1987

## RINGRAZIAMENTI

[illegible]

**Biagio Uttronville**

[illegible]
— Torino, 7 maggio 1987

## ANNIVERSARI

1984 — 1987
**Catterina [redacted] Balocco**

1976 — [illegible]
**Dario Pastorio**
Un costante affettuoso ricordo.

1977 — 1987
**Mariolina [redacted]**

[illegible] — 1987
**Giovanni Pignata**

1976 — 1987
**[redacted] Todros**

**ORARIO ACCETTAZIONE NECROLOGIE ED ADESIONI**

**Sportelli Salone LA STAMPA**
Via Roma, 80
Ore 8-12,30; 15-18,30
Sabato 8-12,30

**Sportelli LA STAMPA**
**Via Marenco, 32**
Tutti i giorni compreso il sabato ore 8,30-12,30; 14-21.
Domenica dalle ore 16,30

# La ricetta del giorno

**Pubblichiamo in questa pagina le ricette che vengono presentate ogni giorno alle 12,15 circa da Anna Bono su Quarta Rete (a Milano alle 13,45).**

**Speriamo di fare cosa utile e gradita ai nostri lettori e, nel contempo, di contribuire a salvare i vecchi piatti regionali che purtroppo si stanno perdendo.**

**Vi invitiamo a collaborare con noi inviandoci i vecchi piatti delle mamme e delle nonne. Indirizzare a «Ricetta del giorno», via Marenco 32 (Torino).**

**Provvederemo ad inoltrare alla tv le vostre ricette. Anna Bono le selezionerà in base all'interesse. Le migliori saranno lette e illustrate su Quarta Rete e pubblicate lo stesso giorno su Stampa Sera.**

## TORTINI DI ASPARAGI ALLA CAFASSO

1 kg asparagi
4 uova
1 vaschetta di panna
1 manciata di parmigiano grattuggiato
Burro
Sale e pepe bianco.

Pulire, lavare gli asparagi e farli bollire in acqua salata con le punte in alto e scoperte. Appena cotti, toglierli dall'acqua, asciugarli con un asciugamano da cucina, scartare la parte in fondo bianca e tagliare la parte verde delle punte in piccoli pezzi. In un piatto sbattere le 4 uova intere con un pizzico di sale, aggiungervi le punte degli asparagi, la vaschetta di panna, la manciata del parmigiano grattuggiato, mescolare il tutto.

Prendere 4 tegamini individuali da forno, ungerli di burro e distribuirvi in parti uguali il composto di uova ed asparagi.

Mettere in forno già caldo a 180° per 15 minuti circa. Togliere dal forno appena saranno dorati e leggermente gonfiati. Servire in tavola immediatamente.

Grazie alla signora Graziella per [redacted] raffinata ricetta.

## TEATRI E CONCERTI

TEATRO REGIO alla Biblioteca del Goethe Institut Torino p. S. Carlo 206, ore 9,30-13. Convegno Wagner: la via del mito; oggi. Partecipano Luigi Forte e Cesare Cases, Gianfranco De Bosio, Zoltan Pesko. Ingresso libero.

TEATRO REGIO al Teatro Toselli (Cuneo) ore 10,30. Riservato alle scuole. Spettacolo di balletto. Compagnia di balletto del Teatro Regio. Coreografie di Jean-Luc Leguay. Musiche di Schubert, Cenarosa.

TEATRO REGIO: ore 18,30 Turno A. La Walkiria di Richard Wagner. Direttore Zoltan Pesko.

AGUA 480 / IL GRUPPO DELLA ROCCA: oggi ore 20,45, las Daniels in Ponticiello scritto e diretto da Annibale Ruccello, produzione La Contemporanea '83. Apertura cassa ore 19,45. E' aperta la prevendita per il Teatro Stabile di Bolzano in Il testimone, di T. Bernhard, regia di Marco Bernardi. Prevendita biglietti e prenotazioni telefoniche presso T. Agua, ore 15,30-19. Tel. 274.307, 257.871.

ALFIERI: ore 21 Gemmi e Giovannini presentano Gli dèi di altri una bugia [illegible] di R. Cooney con J. Doran, P. Quennev, G. Guida [illegible] Teatro Stabile di [illegible]. Ultimi 4 giorni.

ARALDO - TEATRO DELL'ANGOLO (via Chiomonte 3, tel. 331.784): «Il Teatro dei ragazzi». Rassegna di spettacoli inventati e recitati dai ragazzi. Ore 20,30 I ragazzi della ... Scuola Elementare Dewey, ... Tesoriera IV B.

CARIGNANO - T. STABILE: ore 20,30 il Teatro Stabile di Torino presenta Il matrimonio di Figaro di Pierre A.C. de Beaumarchais con Giuseppe Pambieri, Lia Tanzi, Rossella Azim, Massimo [illegible]. Regia di Giancarlo Cobelli. Sconti [illegible]. Tel. 544.562.

CHIESA DI SAN FILIPPO: I concerti di Torino. Giornata della nuova musica 1987 «Il suono e lo spazio». Questa sera ore 21 [illegible] J. F. Bossuet ... J. F. Bernard, G. Bieber, C. Hennau, G. Van Oucht e V. Vendetti ... Organizzazione di J. P. Hill e D. Wickersheimer ... la macchina per la percussione ... (prima esecuzione italiana) ... Posto unico L. 5000.

COLOSSEO TEATRO: si prenota per la 4ª serata del Festival Nazionale del Cabaret, 7 maggio ore 21 con Gigi e Andrea. Prev. cassa teatro ore 15-19. Tel. 669.80.34.

COLOSSEO TEATRO: si prenota per il concerto di Sciuscia dell'11 maggio ore 15. Prev. cassa teatro ore 15-19. Tel. 669.80.34.

C.R.D. BERGAMASCO & ALASJARVI - Da domani fino al 10 maggio al Teatro Massaua [illegible] - un workshop diretto da Pyszard ... in collaborazione con la New York University. Domani alle ore 17,30 presso il Teatro Massaua ... Sono aperte le iscrizioni per gli ... Inf.: [redacted] 839.800 - [redacted]

GIANDUJA [redacted] LUPI: spettacoli per le scuole, laboratori di marionette e visita guidata al museo solo su prenotazione. [redacted] 630.224.

NUOVO-SALA OFF: stasera ore 21 Franca Novara, Bruna Maria Ferrero, Roberto Nale in ... C. d'Azeglio 17.

SALA VALENTINO: stasera ore 21 il Teatro della Tradizione Popolare in Nav Nav... il sabba delle streghe, regia di Adalberto Maria Tosco. Musiche di Forenzo [illegible]. C.so M. d'Azeglio 17. Ultimi due giorni.

[redacted] (v. C. [redacted] 104, tel. 257.861) questa sera ore 21 [redacted] Via ... Luigi Tesio.

TEATRO CLUB (via Bogino 9, tel. 538.664): a grande richiesta proseguono le repliche ... spettacolo di cabaret con Domenico Brioschi. Inizio ore 21,15.

TEATRO DELL'ANGOLO - COMUNE DI CUNEO - REGIONE PIEMONTE. A Cuneo la Quadratura del Circo 1987. Confronto [illegible] - Francia - Svizzera sul Teatro Musicale per Ragazzi. Recite scolastiche. Per informazioni: 011 489.676 - 482.343.

TEATRO MIRAFIORI STUDIO (corso Cosenza 66): domani ore 21,15 al Teatro delle Dieci presenta Parte ... di Aldo Rava, Gina Lagorio, Samy Fayad, Guido Finn, Beppe Mariano, Anna Vivarelli.

STALKER TEATRO CENTRO [redacted] presenta Input Part 2 - Rassegna del Teatro di Ricerca promosso dalla Città di Grugliasco Regione Piemonte. A Grugliasco dal 12 maggio al 13 giugno 1987 [illegible] 11 compagnie [illegible] 7 maggio '87 Macchine teatrali. [illegible] ... Per informazioni e prenotazioni: Centro ... Zona ... Stalker Teatro 41.11.437 ore 9,30-13.

TEATRO NUOVO (c.so M. d'Azeglio 17): il 12 maggio ore 21 spettacolo di balletti del Gruppo Danza ... coreografie: Eva Mesely e Giulia Cerrato. Per informazioni e prenotazioni tel. Cresc-Centro Studi Danza 519.184 - 535.916.

TEATRO VALDOCCO (via Salerno 12): Stalker Teatro e G.R.T. Bergamo presenta ... Repliche riservate alle scuole per la Città dei ragazzi. Comune di Torino, Assessorato istruzione. ... 4-5-7 maggio ore 10 e 14,30. Ingresso L. 3000. Per informazioni e prenotazioni tel. Stalker Teatro 411.1437 ore 9,30-13.

SCENATURA organizza un corso per imparare e ritrovare e migliorare ...

# teatri, ritrovi gallerie, musei

... la propria forma fisica. [illegible] ... Tel. 836.027.

ESOTERA '86: L'ora di essere organizza con inizio dall'11-5-87 un corso teorico pratico sul massaggio shiatsu che sarà tenuto da Domenico Bassi, diplomato presso il Kushi Institute di Boston. Iscr. tel. 767.3957 ore 14-18.

GINGER danza classica e contemporanea. Via Pianezza 5, Torino, tel. 837.892: stage di massaggio «Polarising» diretto da Luigi Negro. 1 weekend e 4 incontri settimanali con inizio dall'8 maggio.

GINGER danza classica e contemporanea, via Pianezza 5, Torino. Tel. 837.892: stage di Teatro di movimento diretto da Claudia Serra. Dall'11 maggio, 5 incontri per la selezione di un gruppo di Teatro-Danza.

GINGER danza classica e contemporanea, via Pianezza 5, Torino. Tel. 837.892 15-16-17 maggio stage di tecnica Alexander diretto da Roger Housden e Chloe Goodchild.

## CIRCHI

[redacted] - Torino [redacted] (Piazza d'Armi, tel. 506.237 - 588.008): domani sera ore 21,30 prima di gala del Circo di Stato sovietico in tournée ufficiale in Italia. Orario spettacoli fino al 24 maggio tutte le sere alle ore 21,30, il venerdì, sabato e domenica 2 spettacoli alle ore 17 e alle ore 21,30. Lunedì riposo. Prevendita biglietti alla cassa del Palasport Piazza D'Armi tel. 506.237 - 588.008, alla biglietteria del Palasport (Parco Ruffini, tel. 332.262) per i Cral aziendali e le associazioni la prevendita avviene alla cassa dello Studio ... [redacted] Sebastopoli (Torre Maratona) tel. [redacted]

## RITROVI

AL BAGATELLE: San Remo, discoteca. Sala Blu. Musica Anni 60.

AMERICA (v. Frejus 27): ore 21 [redacted] Templeton.

ARLECCHINO: ore 15,15 e 21 danze.

BELLE ARTI: ore 15,30 e 21 ingresso libero.

[redacted] 84: ore 15,30 Franco Orsini [redacted] Tecnodel.

OU PARC: ore 21 novità «Dupreshow» con nuovi premi, arch. Pumo.

FARO DANZE (via S. Massimo 1): ore 21: La nuova edizione.

FORTINO: ore 15,30 liscio con Armando. Ingresso libero.

GARDEN (strada [redacted] 4/A): Nino Gallo invita al pomeriggi di discomusica liscio dal martedì al venerdì. Ore 15,30. Ingresso libero.

LA LUCCIOLA (c. Taranto 206, tel. 200.087): ore 21 liscio Torre. Ingr. libero. Domani sera i Langaroli.

LE ROI: ore 21 Bal Musette.

PRINCIPE: ore 15,30 arch. Remy.

TANGO (via Avet 3): 21 Danze.

SMERALDO - Chivasso: sabato ballo liscio arch. Borghese.

AUGUSTEO CLUB - Piano bar (c. C. Battisti 3, t. 537.482): Renzo Gallina, Simon Papa.

DEA CLUB DISCOTECA (via Parini 13, tel. 899.0456).

7 DISCOTECA (corso Vinzaglio 3, tel. 511.738): si organizzano feste.

ODEON NIGHT: danze ore 22-4. Tutte le sere 3 spett. 0,15, 1,30, 3.

OK CLUB - MEGADISCOTECA: complesso «Nuove Proposte». Ingr. omaggio.

PATIO DISCOTECA (Moncalieri 348): tutte le sere dalle 22 alle 4,30.

SAN GIORGIO - Pub -Danze. Valentino, La Piana e Trio C. Albertino.

ZIG ZAG CLUB - Charly al Piano bar (Bertolotti 1 - 538.548) discoteca.

## GALLERIE E MUSEI

ARTS CLUB (v. della Rocca 39, tel. 836.331): Il tempo della memoria.

AVERSA (Carlo Alberto 24): Mostra del 900 italiano. Omaggio ad A. Pastri ...

CASTELLO DI RIVOLI: mostra di arte contemporanea internazionale. Ouverture. Orario continuato 10-19, lunedì chiuso. Ingresso L. 4000, ridotti L. 2000. Per informazioni tel. 958.1547.

CITTADELLA 3 (v. Bertola 31): inaugurazione ore 17. Giovanni Boggio Merlo.

CIRCOLO DEGLI ARTISTI (v. Bogino 9): Mostra di Francesco Menzio. Orario feriali e festivi: 10-12,30, 15-19,30. Chiuso lunedì.

CIRCOLO UFFICIALI (corso Vinzaglio 6): Soldati e pittori nel Risorgimento italiano. La mostra è aperta dal lunedì al giovedì dalle ore 9 alle ore 13 e dalle ore 14,30 alle ore 19. Il venerdì e il sabato la mostra rimarrà aperta fino alle ore 23. La domenica orario continuato dalle ore 9 alle ore 19. Ingresso L. 3000 intero. L. 1000 ridotto. Per le scolaresche ingresso gratuito. Per informazioni e prenotazioni delle guide: Tel. (011) 548.221.

CLUB SANGIORGIO: Centro Commerciale «Il Giaide», Chieri [redacted] ... disegni, acquerelli. Magnolia.

GALLERIA LA ROCCA (via M. Vittoria, angolo via della Rocca, tel. 874.644): Siamo particolarmente attrezzati per gli arredamenti e pareti per i quali proponiamo primi in Europa il più vasto assortimento di manifesti originali, grafica e multipli anche di nostra produzione. Numerose novità specialmente nel grande formato.

LA CONCHIGLIA: Hermann, Managò, Farise ore 15-19.

L[redacted]: Peerele, F. Matelo.

PORTICI (piazza [redacted] Veneto [redacted], tel. 885.478): [illegible] Delpero 15,30-19,30.

PORTICI - Soc. Art. [redacted] (tel. 885.478): 3° Concorso Nazionale di Pittura e Grafica «Vittorio Veneto». Consegna opere fino al 9 maggio. Or. feriali e festivi 15.30-19.30.

SCUOLA ROMANA (via P. Micca 21): [illegible] Francesco Trombadori, opere scelte. Fino al 9 maggio. Or. 16,30-19,30 (sabato 10-13).

STAMPERIA BORGO PO: Ennio Della Torre, incisioni, tele.

**ASSOCIAZIONE PIEMONTESE GALLERIE ARTE MODERNA**

ACCADEMIA: Luciano Schifano.

ARTEINCORNICE (via Vanchiglia 11): artisti contemporanei.

ARTEINCORNICE INCONTRI (via Vanchiglia 11): Enzo Palli.

DAVICO: Arte segreta.

FOGLIATO: F. Mendozzi.

GALLERIA MASOTTI (via Juvarra 19): Collettiva. Ore 16-20.

LA BUSSOLA: Mario Schifano. Inaugurazione ore 18.

LA GIOSTRA - Aell: Franco Assetto.

LA MAGGIOLINA - Alessandria: Confronti collettiva di pittura.

LA PARISINA: Giorgio Ramella.

LE IMMAGINI: Francesco Casorati.

MICRO' (P. Vittorio 10): P. Piscese.

NARCISO: Paesaggi di Musei.

PIEMONTE ARTISTICO CULTURALE (v. Roma 264): «2° Convegno di pittori piemontesi in Sicilia» (Taormina). Regione Piemonte, Comune di Torino. Ore 11,30-18,30. Inaugurazione ore 18.

PIRRA (via ... 82, tel. 543.383): Fiori & Sen. 30 opere di Carlo Viale.

PIRRA CERAMICHE (oltre i 1000 gradi), ceramiche di Renzo Igné.

SANT'AGOSTINO (530.663): '900.

VIOTTI: Mostra promozionale.

MUSEO DELLA MARIONETTA (Teatro Gianduja-Marionette Lupi, via S. Teresa 5, tel. 530.238): 9-13.

## MUSEI

BASILICA DI SUPERGA [redacted] CASA SAVOIA: Basilica 8-12,30; 14,30-18,30. Tombe 9,30-12,30, 14,30-17; venerdì chiuso.

BORGO MEDIOEVALE (Parco del Valentino): Borgo: tutti i giorni dalle 8 alle 20. Visite al Castello dal martedì alla domenica dalle 9 alle 16 continuato. Lunedì chiuso.

GALLERIA SABAUDA (via Accademia delle Scienze 6): orario 9-14 (chiuso il lunedì).

MOLE ANTONELLIANA (v. Montebello): «Ignoto a me stesso», la fotografia nata da Scienza Positiva e scritta. Orario 9-18 feriali, 10-13, 14-19 festivo, lunedì escluso.

MUSEO D'ARTE ANTICA E PALAZZO MADAMA (piazza Castello): orario dal martedì al sabato 9-19, domenica 10-13, 14-19, lunedì chiuso altre festività chiuso.

MUSEO D'ARTE E D'AMMOBILIAMENTO (Palazzina Stupinigi): 10-12,30, 14-17, lunedì e venerdì chiuso.

[redacted] DELL'AUTOMOBILE (corso Unità d'Italia 40): orario museo e sala mostre temporanee dal martedì alla domenica 9,30 - 12,30; 15 - 18.

MUSEO EGIZIO (via Accademia delle Scienze 6), orario 9-14 (chiuso il lunedì).

[redacted] NAZIONALE DELLA MONTAGNA [redacted] DEGLI ABRUZZI (via G. Giardino 39 - Monte dei Cappuccini). Orario sabato, domenica e lunedì 9-12,30 e 14,45-19,15; da martedì a venerdì 8,30-19,15. Sala video «Videomontagna» una rassegna di film e video sulla montagna (richiedere programma del giorno tel. 688.737). Sala mostre temporanee: «Il ciclo della vita e del vino». Fino al 24 maggio stesso orario del museo.

MUSEO NAZIONALE DEL RISORGIMENTO ITALIANO (Palazzo Carignano, via Carlo Alberto): Orario da martedì a sabato ore 9-19, domenica ore 9-13, lunedì chiuso. Domenica ore 10,30 visita guidata gratuita a cura dell'Associazione Amici Museo. Sala Mostra: «Dal privato al pubblico. Donazioni e depositi al Museo Nazionale del Risorgimento italiano», mostra storica. Dal 15 aprile al 30 maggio. Stesso orario del museo.

MUSEO PIETRO MICCA (via Guicciardini 7): dal martedì al sabato 9-12, 15-18. Domenica 9-14. [redacted] lunedì e festività civili e religiose.

MUSEO DI STORIA NATURALE DON BOSCO (viale Thovez 37): Tutte le domeniche dalle 9 alle 12, ingresso gratuito.

PALAZZO REALE: orario 9-14, pomeriggio chiuso. Lunedì chiuso. La biglietteria chiude alle ore 13,30.

MUSEO MARTINI DI STORIA DELL'ENOLOGIA - PESSIONE di Chieri (25 km da Torino): 14 sale. Aperto tutti i giorni. Or. 9-12, 14-17,30. Chiuso principali festività religiose. Ingresso gratuito.

SPAZIOIMMAGINE / TEATRO NUOVO (c. Massimo d'Azeglio 17): Rassegna fotografica permanente a cura di Fotogiornalismo. Dal 4 aprile al 5 giugno: «Tibet: luoghi e pellegrini» di Antonio Ancora (Foyer sala grande) e «L'ora del silenzio» di Livio Bourbon (Foyer sala Valentino).

# appuntamenti in città

### Teatro a Cambiano

● Domani alle 21,15, al teatro Comunale di Cambiano, spettacolo [redacted] «Madama Real» di Antonio [redacted] e Vittorio Sivera. La vicenda è ambientata nel 1661, quando Spagna e Francia si disputavano anche in Piemonte il Ducato [redacted]. Gli attori [redacted] tutti del Chierese: Mario Zucca, Domenico Pellegrino, Patrizia Landucci, Bob Conrotto, Luciano e Mario Gola, Fabrizio Scarpa, Giorgio Pertusio, Mario Ciaretto, Valerio Tosco, Paolo Virano, Minna Bechis, Fulvio Crivello e Andrea Gariglio. Musiche di Mario Piovano (cambianese) eseguite dal gruppo «Cantovivo». Coreografie di Loredana Purno. Regia di Sergio Vassallo; repliche il 8, 10, 16 e 17 maggio.

### Rive del tempo

● Oggi alle 21, presso la libreria Campus di via Urbano Rattazzi 4, presentazione di «Lungo le rive del tempo» di Carla Perotti, edito da De Agostini. Sarà presente l'autrice a colloquio con Giorgio Calcagno.

### La spiritualità [redacted]

● Domani alle ore 21,15, in via Buniva 9 bis, tavola rotonda su «La spiritualità nel mondo moderno: quali risposte può dare all'uomo?». L'iniziativa è organizzata dal gruppo «Tama: nuove frontiere dell'ESP». Relatori: i maestri Giancarlo Barbadoro e Rosalba Nattero per la dottrina Shan, il dottore [redacted] Sabet per la religione Baha'i, padre Giorgio Vasileschi per la Chiesa ortodossa-rumena ed il lama Giang-Club, proveniente dal Tibet orientale, per il buddhismo.

### Galassia Gutenberg

[redacted] alle ore 17, presso il Consiglio di Facoltà del Politecnico, inaugurazione della mostra «Dentro la galassia Guntemberg», organizzata dalla scuola a fini speciali di Scienze ed Arti della Stampa del Poli con il patrocinio dell'assessorato alla Gioventù-Attività culturali universitarie di [redacted]

### Preghiera e sviluppo

● Questa sera alle ore 21,15, al Centro Baha'i di via Lora-[redacted] 8, pubblico dibattito sul tema «Preghiera e sviluppo spirituale». Introdotto da Miranda [redacted] e Fabio Sebet. Seguirà la lettura di alcune preghiere di diverse religioni.

### Economia e sesso

● Questa sera alle 21,15, alla libreria Bookstore di via Sant'Ottavio 8, dibattito su «Economia politica della differenza sessuale» di Lidia Menapace, edizioni Felina, con la partecipazione di Giovanna Tatò. L'incontro rientra nella serie di appuntamenti di maggio che proseguirà il 14 con l'illustrazione di «Paura [redacted] di una malattia psicosomatica» di [redacted] Vaschetto, edizioni «La Luna».

### Incontro con i poeti

● Domani [redacted] la [redacted] Ferrucci 65/A, nell'ambito degli «Incontri con la poesia» varati dal centro Studi «Anna Kuliscioff», incontro con il poeta della resistenza [redacted] Sherico [redacted] il torinese [redacted]ppe Novajra, finalista del «Torneo di improvvisazione poetica». Nel [redacted] della serata, [redacted] 20,30, verrà inaugurata [redacted] stessa sede [redacted] personale di pittura su ceramica edi Giovanna Garrasi.

### Dentisti e [redacted]

● Un argomento di scottante attualità per il convegno in programma oggi alle 21 presso l'Istituto San Paolo, via Santa Teresa 10. Tema della riunione, varata dal Centro culturale odonto-stomatologico diretto dal professor [redacted] Ruspa presso la Pinna Pintor, «L'Aids nel 1987, la profilassi per l'Aids nello studio odontoiatrico e la ceramica di protesi fissa». Relatori i professori Gioannini, Ruspa, Chiarini.

## [illegible]
### [illegible] stabile

TORINO — Il mercato azionario ha oggi vissuto una giornata molto contrastata, ma rispetto a ieri [redacted] lieve ripresa. Infatti l'indice a fine seduta ha registrato soltanto [redacted] perdita [redacted] 0,06 per cento, rimanendo pressoché invariato rispetto a ieri. L'andamento è stato positivo per alcuni comparti, quale [redacted] esempio il bancario che recupera lo [redacted]0. Il settore del commercio che migliora dello 0,38 e quello dei chi[redacted] che ascrive un p[redacted] dello 0,79 per cento.

Flessioni contenute si [redacted] in[redacted] ancora registrate per il settore degli assicurativi (—0,43 per cento), per il settore dei meccanici (meno 0,27) e per quello dei tessili (meno 0,16). Un andamento dunque discontinuo, che ha visto ricomparire sul mercato i compratori, che intervenen[redacted] quando i prezzi risultavano più sacrificati, hanno po[redacted] riportare le quotazioni su basi migliori.

L'attività ha registrato un netto incremento, indirizzan[redacted] soprattutto verso i settori più rappresentativi [redacted] [redacted]ato e in particolare verso il settore dei meccanici, as[redacted] e bancari. In que[redacted] comparto paiono [redacted] evidenza [redacted] banche d'interesse nazionale. Mediobanca, che migliorano discretamente rispetto a ieri.

[redacted] meccanici, invece, appare in ripresa la Fiat, soprattutto nel dopoborsa, dove gli [redacted] q[redacted] titolo si [redacted]uati. Migliorano i valori finanziari, le Ifi e [redacted] mentre lievi perdite sono registrate da Pirelli e Bastogi.

Una discreta attività ha interessato anche i valori locali, che risultano scambiati su basi resistenti rispetto a ieri. Non vi sono variazioni di rilievo per i titoli di Stato, che mediamente non iscrivono movimenti molto ampi rispetto alle precedenti quotazioni; ancora deboli appaiono le obbligazioni convertibili.

[redacted] unico di chiusura delle Borse collegate: Snia 4470, risp. 4400, risp. [redacted] 3850; Sip 2865, Warrant 2865, risp. 2850; Stet 4280, Warrant 1900, risp. 4050; Fiat 13.535, priv. 8260, 8265; Generali 138.000.

## MILANO
### Mercato [illegible]

MILANO — Intonazione generale più [redacted] in Borsa specie nella prima parte della seduta dove l'indice non ha segnato variazioni.

In sintesi i titoli si sono mantenuti su livelli prudenti poi l'offerta ha inciso leggermente sui titoli primari, sulle Fiat e su altri valori come Generali, Ras, Sai; calme sono apparse le Mediobanca in apertura a 282.500, le Unipol a 28.200, Assitalia 29.200.

Volume di scambi modesto e prevalenza di offerte in vista della risposta premi e dei riporti che cadranno nella prossima settimana rispettivamente lunedì e mercoledì prossimi.

A metà della seduta l'indice è sceso a meno 0,2 per cento, confermando la resistenza di fondo del mercato azionario che è apparso assai poco propenso a nuove iniziative.

Calmo anche il mercato dei premi con scambi per fine giugno sulle voci primarie.

In chiusura sono leggermente migliore; le Assitalia sono salite a 29.450, dopo le 12 l'indice generale ha confermato quota meno 0,2 per[redacted] to [redacted] 62 per cento [redacted] [redacted].

Dopo Borsa in prevalenza migliore specialmente per [redacted] Generali, [redacted] e Montedison.

Prezzi: [redacted] [redacted] 137.300 - [redacted] - [redacted] 138.100; Fiat 13.600, [redacted] / [redacted]0 x 13.600, p. 8201, 8240 / [redacted] / 8240; Montedison 2890, 2865 / 2880/2890; Viscosa 4475, 4450; Olivetti 13.850, p. 8290; Toro 34.130, p. 21.600; Sai 35.500, r. 23.800; Ifi 28.300; Burgo 13.900, 13.750, p. [redacted]

CONTRATTO FS. — Neanche [redacted] il Senato riesce a prendere in [redacted] il decreto che recepisce l'accordo [redacted] trattuale raggiunto tra governo e sindacati [redacted] po[redacted] e Sfulp) il 12 febbraio scorso. Il provvedimento prevede, tra l'altro, un incremento dell'indennità dei die[redacted] per [redacted] [redacted] primo gen[redacted]naio [redacted] e un ulteriore dieci per cento [redacted] primo gennaio [redacted].

### Cambi bancari
quotazioni informative

| Banconote (Milano) | |
|---|---|
| Dollaro Usa | 1271,50-1271,88 |
| Sterlina | 2138,10-2138,18 |
| Marco tedesco | 717,00-717,15 |
| Franco svizzero | 873,75-874,30 |
| Franco francese | 214,25-214,30 |
| Franco belga | 34,55-34,560 |
| Fiorino oland. | 635,70-636,00 |
| Scellino | 102,00-102,30 |
| Dracma | 9,83-9,832 |
| Peseta | 10,216-10,216 |
| Escudo | 9,254-9,257 |
| Yen | 9,130-9,140 |
| Ecu | 1488,50-1488,90 |

## INFORMATICA O. E. 260 IMPRESE FATTURATO 5000 MILIARDI

TORINO — Nell'informatica il fatturato '86 complessivo [redacted] oltre 260 imprese italiane produttrici [redacted] macchine e [redacted] [redacted] dall'Anie (Associazione nazionale industrie elettrotecniche ed elettroniche) nell'ordine di cinquemila [redacted] di lire, con [redacted] notevole incremento rispetto all'anno precedente, ed una quota di export [redacted] al 60 per cento [redacted] Per quanto riguarda il «software» (cioè l'«istruzione» [redacted] computer), il mercato italiano si presenta [redacted] i più dinamici e ricercati nel quadro internazionale.

Nel [redacted] [redacted] settore ha rappresentato in [redacted]a una spesa di oltre quattromila miliardi di lire, interessando oltre duemila aziende che realizzano, commercializzano e forniscono consulenza e assistenza, ed impiegano oltre 30 mila addetti altamente specializzati.

Sono dati resi noti dagli organizzatori di «Torino ufficio 87», la sesta mostra di sistemi, macchine e arredamento per ufficio che si è inaugurata questa mattina a Torino-Esposizioni, proponendosi come punto d'incontro e di aggiornamento per gli utenti, attuali e potenziali, delle più moderne tecnologie per l'ufficio.

[redacted] protagonista [redacted] «office automation», è stato precisato, è il personal computer: ne sono state installate in Italia, nel 1986, 340 mila unità, e le previsioni indicano per il futuro una diffusione ancora maggiore. In particolare, per quanto riguarda l'impiego dei computer nella scuola, è stato ricordato che il piano nazionale per l'introduzione dell'informatica nelle scuole secondarie superiori impegna attualmente 5.000 istituti e 45 poli di addestramento; e che una legge stralcio prevede lo stanziamento di circa 90 miliardi in tre anni.

Al termine del programma, 1700 insegnanti raggiungeranno una completa preparazione informatica per poter utilizzare il computer in tutte le sue forme di applicazione accanto ai tradizionali testi.

Nel settore dei «personal», gli utenti in Italia risultano così ripartiti: [redacted] per cento piccole e medie imprese; 16 per [redacted] professionisti; [redacted] per cento grandi organiz[redacted]zioni (ed in particolare 15 per cento grande industria, 13 per cento finanza, 7 per cen[redacted] pubblica amministrazione centrale); 12 per [redacted] [redacted]le; 3 per cento enti locali; 6 per cento altri.

r. c.

### IPSOA, 100 MILIONI UTILE NETTO

TORINO — Sarà l'[redacted] degli azionisti dell'Ipsoa, l'istituto per lo studio e l'organizzazione aziendale, convocata in sede ordinaria e straordinaria il 27 maggio prossimo (29 maggio in seconda convocazione), a sancire l'ingresso ufficiale della «Fornara» nel capitale della società a cui fa capo il 90% della Finedit 2000, editrice del quotidiano economico «Italia oggi».

L'assemblea dei soci dell'Ipsoa, oltre ad approvare il bilancio '86, chiuso con [redacted] utile netto [redacted] 100 milioni a fronte di un fatturato di 77 miliardi di lire (+40% rispetto all'eser[redacted] precedente), [redacted] infatti chiamata a deliberare [redacted] aumento [redacted] capitale sociale da 7 a 10 miliardi di lire che sarà sottoscritto per la quota di competenza anche dalla «Fornara» che nelle scorse settimane ha acquistato per circa 6 miliardi il 30% dell'Ipsoa.

## Lo comunica l'Istat
## BUSTA PAGA MARZO +5,6 PER CENTO CRESCITA SUPERIORE ALLA INFLAZIONE

ROMA — A marzo le retribuzioni sono aumentate [redacted] 5,6 per cento rispetto allo stesso mese del 1986. Lo rende noto l'Istat, specificando che l'indice generale [redacted] [redacted] tribuzioni [redacted] contrattuali (base 1982 eguale a 100), è risultato pari a [redacted]. Nel mese di marzo hanno trovato applicazione i nuovi contratti collettivi nazionali di lavoro relativi ai [redacted]mporti della lavorazione lapidea e delle industrie conciarie, nonché il provvedimento [redacted] ha concesso miglioramenti al personale militare. Sono [redacted] poi applicate le previste maggiorazioni tabellari [redacted] che [redacted] [redacted]o dei giornalisti.

Per una più [redacted] interpretazione dei dati, occorre rilevare che gli indici in questione non tengono conto degli arretrati e delle «una tantum» corrisposti con carattere di retroattività; pertanto, gli indici dei mesi in cui vengono applicati i rinnovi contrattuali non riflettono le erogazioni che sono state effettuate a copertura dei periodi contrattuali iniziati nei mesi precedenti.

Ciò premesso, gli indici di marzo 1987, rispetto all'analogo mese del 1986, presentano, a livello settoriale, le variazioni percentuali di seguito indicate, [redacted] [redacted] quali è riportata in parentesi la quota-parte dell'incremento dovuto alla scala mobile:

— agricoltura 4,1 (3,7); industria [redacted] (3,4);
— commercio, pubblici esercizi e alberghi [redacted] [redacted]
— trasporti e comunicazioni 3,7 (2,9);
— credito e [redacted] 12,1 (2,1);
— pubblica amministrazione 4,5 (2,8).

Più in particolare, con riferimento ai principali comparti compresi nei settori sopracitati, gli incrementi percentuali sono stati: industria elettrica 11,0; chimica 7,2; metalmeccanica 7,6; alimentare 3,6; [redacted]ile 3,6; edilizia 5,0; commercio 4,3; pubblici esercizi e alberghi 6,3; [redacted] dello Stato 3,9; autoferrotranvie 6,1; trasporto [redacted] [redacted] 3,9; comunicazioni 3,9; amministrazioni statali (Stato e aziende autonome) 5,1.

A titolo di confronto si segnala che nel mese di marzo 1987 l'indice dei prezzi al consumo per le famiglie di [redacted]rai e impiegati ha registrato, rispetto [redacted] [redacted] mese dell'anno precedente, un aumento d[redacted] 4,2%.

L'Istat comunica, inoltre, che nel mese di marzo 1987 le ore perdute per conflitti di lavoro sono risultate pari a 1.400.000, a fronte di 4.139.000 ore del precedente mese [redacted] febbraio e di 2.749.000 del marzo [redacted] Pertanto, [redacted] primo trimestre [redacted] corrente anno il [redacted] complessivo delle [redacted] perdute per conflitti di lavoro è [redacted] a 6.454.000 contro [redacted] [redacted] corrispondente periodo dell'anno precedente.

■ NASCE LA BDDP-ITALIA. [redacted] di questi giorni l'apertura in Italia della [redacted] I soci italiani sono [redacted] Bacciocchi, Sergio Mangiarotti e Maurizio Scotti. La Bddp è un gruppo di comunicazione francese molto noto in Francia per la rapidità con [redacted] è arrivata al [redacted]sto posto nella classifica delle agenzie [redacted] [redacted] Oltralpe; per la qualità creative delle sue [redacted] [redacted] l'importanza dei suoi clienti (tra cui Michelin, Hertz, Bmw, Ban, Yves Saint-Laurent, Rodier Bongrain, Laboratoires Fabre) è in via di espansione mondiale. In Europa [redacted] già aperto una agenzia in Belgio (Booster Bddp). I [redacted] fondatori della Bddp France (Jean-Claude Boulet, Jean-Marie Dru, Marie-Catherine Dupuy, Jean-Pierre Petit) sono molto [redacted] non solo [redacted] Francia [redacted] hanno tutti una grande [redacted] nella gestione e nel coordinamento di budgets internazionali.

## LE AZIONI A TORINO

| [illegible] | 7/5 | 6/5 |
|---|---|---|
| **[illegible]** | | |
| [illegible] | 10700 | 10900 |
| Eridania | 4750 | 4750 |
| Eridania risp. | [illegible] | [illegible] |
| **ASSICURATIVI** | | |
| C. Ass. Milano ord. | [illegible] | 35800 |
| C. Ass. Milano risp. | [illegible] | 25500 |
| Comp. Latina ord. | [illegible] | [illegible] |
| Comp. Latina risp. n.c. | 8850 | [illegible] |
| Lloyd Adriatico | 25900 | [illegible] |
| Lloyd Adriatico risp. | [illegible] | 15500 |
| Generali | [illegible] | 137100 |
| Ras | 87200 | 86300 |
| Ras risp. | 43800 | [illegible] |
| Sai ord. | 35000 | [illegible] |
| Sai risp. | [illegible] | 24000 |
| Toro Ass. ord. | [illegible] | 34300 |
| Toro Ass. priv. | [illegible] | 22200 |
| [illegible] risp. | [illegible] | 20600 |
| **BANCARI** | | |
| B. Comm. Italiana | 4130 | 4150 |
| B. Naz. Agr. ord. | [illegible] | 6000 |
| B. Naz. Agr. priv. | [illegible] | 2500 |
| B. Naz. Agr. risp. | 2520 | [illegible] |
| Banco di Roma | 13000 | 13300 |
| Credito Italiano | [illegible] | [illegible] |
| Credito Italiano risp. | 3450 | 3450 |
| Interbanca ord. | 31500 | 31500 |
| Interbanca priv. | 19000 | 19000 |
| Mediobanca | [illegible] | 280000 |
| N. B.co Ambr. ord. | [illegible] | 3850 |
| N. B.co Ambr. risp. | 2170 | [illegible] |
| **CARTARI - [illegible]** | | |
| Burgo ord. | 13950 | 13900 |
| Burgo priv. | [illegible] | [illegible] |
| Burgo risp. | [illegible] | [illegible] |
| Gruppo ed. Fabbri priv. | [illegible] | 2190 |
| **CEMENTI - CERAMICHE** | | |
| Cementeria di Augusta | 3210 | [illegible] |
| Unicem ord. | [illegible] | [illegible] |
| Unicem risp. | [illegible] | 14600 |
| **CHIMICI** | | |
| [illegible] | [illegible] | 3020 |
| Mira Lanza | [illegible] | 40600 |
| Montedison | [illegible] | 2895 |
| Montedison risp. | [illegible] | 1430 |
| Pierrel ord. | [illegible] | 2150 |
| Pierrel risp. | 1280 | 1290 |
| Saffa ord. | 9400 | 9600 |
| Saffa risp. | 9400 | 9500 |
| Saffa risp. [illegible] | [illegible] | [illegible] |
| Salag | [illegible] | [illegible] |
| Salag risp. | [illegible] | [illegible] |
| Snia Bpd ord. | 4470 | 4465 |
| Snia Bpd risp. | 4400 | 4400 |
| Snia Bpd risp. n.c. | 2580 | 2620 |
| Sorin | 13600 | 13600 |
| **COMMERCIO** | | |
| Rinascente ord. | [illegible] | 1320 |
| Rinascente priv. | 730 | 750 |
| Rinascente risp. | 780 | 795 |
| Silos Genova | 1975 | 3000 |
| Silos god. 1/1/86 | [illegible] | 1800 |
| Silos risp. n.c. | 1340 | 1340 |
| **COMUNICAZIONI** | | |
| Alitalia cat. A | 890 | 895 |
| Alitalia priv. | 794 | 795 |
| Autostrada To-Mi | [illegible] | 14100 |
| Italcable | [illegible] | 23100 |
| Italcable risp. | 20300 | 20300 |
| Sip ord. | 2851 | 2855 |
| Sip Warrant | 2860 | 2810 |
| Sip risp. | 2850 | 2850 |
| **FINANZIARI** | | |
| Bastogi Irbs | 690 | 700 |
| Cir ord. | 8880 | 8850 |
| Cir risp. | 8850 | 8850 |
| Cir risp. n.c. | 3920 | 3920 |
| Cofide | 4680 | 4750 |
| Cofide risp. n.c. | 2100 | 2180 |
| Comau Finanziaria | 4480 | 4450 |
| Comau Warrant | 188 | 195 |
| [illegible] | 40000 | [illegible] |
| Ferrovie Torino Nord | 1360 | 1370 |
| Fidis | 30700 | [illegible] |
| Finanziaria Pozzi-Ginori ord. | 3130 | [illegible] |
| Finanziaria Pozzi-Ginori risp. | 1300 | [illegible] |

| Titoli | 7/5 | 6/5 |
|---|---|---|
| Fiscambi | 7760 | 7800 |
| Fiscambi risp. | [illegible] | 3090 |
| Gim ord. | 8090 | 8150 |
| Gim risp. | [illegible] | 3850 |
| Ifi priv. | [illegible] | [illegible] |
| Ifil ord. | [illegible] | [illegible] |
| Ifil risp. | [illegible] | 3330 |
| Isefi | [illegible] | 2440 |
| Mittel | 4200 | 4200 |
| Pirelli & C. | 7450 | 7450 |
| [illegible] | [illegible] | 4020 |
| [illegible] | [illegible] | 5550 |
| [illegible] | [illegible] | [illegible] |
| Pirelli SpA risp. n.c. | 3330 | [illegible] |
| Sabaudia Finanziaria | 2450 | 2450 |
| Sabaudia Fin. risp. n.c. | [illegible] | 1560 |
| [illegible] | [illegible] | 3000 |
| Sme risp. | 1500 | 1500 |
| Serfi | 7330 | 7400 |
| Schiapparelli | [illegible] | 812 |
| Sme | [illegible] | 2350 |
| Smi ord. | 2600 | 2500 |
| Smi risp. | 2540 | 2540 |
| Sogefi | [illegible] | 5000 |
| Stet ord. | [illegible] | 4150 |
| Stet Warrant | [illegible] | 1920 |
| Stet risp. | [illegible] | 4050 |
| **[illegible]** | | |
| Attività Immobiliari | [illegible] | 5800 |
| I.p.i. | [illegible] | [illegible] |
| Risanam. Napoli ord. | [illegible] | [illegible] |
| Risanam. Napoli risp. | [illegible] | 11500 |
| [illegible] | [illegible] | 4600 |
| [illegible] risp. | [illegible] | [illegible] |
| **MECCANICI - [illegible]** | | |
| [illegible] | [illegible] | 8560 |
| [illegible] | [illegible] | 5380 |
| Fiat ord. | [illegible] | 13518 |
| Fiat priv. | 8210 | 8172 |
| Fiat risp. | [illegible] | [illegible] |
| Gilardini | [illegible] | 21100 |
| Gilardini risp. | 14800 | 14800 |
| Magneti Marelli ord. | 4950 | 4950 |
| Magneti Marelli risp. | 4830 | 4050 |
| [illegible] priv. | [illegible] | 7350 |
| Tecnost | [illegible] | 2900 |
| Olivetti ord. | [illegible] | 13800 |
| Olivetti priv. | [illegible] | 8600 |
| Olivetti risp. | [illegible] | [illegible] |
| Olivetti risp. n.c. | 7750 | 7850 |
| Pininfarina ord. | 16350 | 16550 |
| Pininfarina risp. | 16500 | 16500 |
| Sasib | 7700 | 7700 |
| Sasib priv. | 7590 | 7600 |
| Sasib risp. n.c. | 4450 | 4450 |
| Westinghouse | 43000 | 42500 |
| **METALLURGICI** | | |
| Dalmine | 370 | 375 |
| Talco Grafite | 31900 | 31900 |
| Teknecomp | 7750 | 7900 |
| Teknecomp risp. | 1570 | 1590 |
| Valeo | 8394 | [illegible] |
| **TESSILI** | | |
| Benetton | 38000 | [illegible] |
| Benetton Warrant | 225 | [illegible] |
| Cantoni | 8200 | [illegible] |
| Cantoni risp. | 8150 | [illegible] |
| Fisac ord. | 8000 | [illegible] |
| Fisac risp. | 7800 | 7800 |
| **DIVERSI** | | |
| Acque Potabili | 6100 | [illegible] |
| Ciga Hotels | 4510 | 4580 |
| Ciga Hotels risp. n.c. | 2270 | 2220 |
| Pacchetti | 242 | [illegible] |
| **OBBLIGAZIONI CONVERTIBILI** | | |
| Ass. Gen. 12% 81/88 | 1390 | 1400 |
| Benetton 6,50% 86/91 | 104 | 105 |
| Castagnetti 13,5% 82/91 | 360 | 360 |
| Cir 10% 85/92 | 130 | 131 |
| Eridania 10,75% 85/90 | 120 | 121 |
| Italgas 14% 82/88 | 378 | 380 |
| Mediobanca 14% 82/88 | 3310 | 3300 |
| Medio [illegible] 7% 86/96 | 104 | 105 |
| Medio [illegible] 14% 82/88 | 140 | 144 |
| Mira Lanza 14% 82/87 | 400 | [illegible] |
| Pirelli 13% 81/91 | 272 | [illegible] |
| [illegible] % 85/92 | 116 | 118 |
| [illegible] 85/93 | 230 | 245 |
| Stet 13,50% 83/88 | 187 | [illegible] |

## REDDITO FISSO A TORINO

| Titoli | 7/5 | 6/5 |
|---|---|---|
| **VALORI DI STATO** | | |
| C. Cr. Tes. ECU 12% 82/89 | 110 30 | 110 20 |
| C. Cr. Tes. ECU 14% 83/88 | 115 | 115 |
| C.C.T. ECU 11¾% 83/90 | 108 90 | 108 50 |
| C.C.T. ECU 11,25% 84/91 | 110 35 | 110 25 |
| C. Cr. Tes. 1-6-87 | 100 | 100 |
| C.C.T. 1-11-87 | 101 10 | 101 |
| C.C.T. 1-12-87 | 101 | 101 25 |
| C.C.T. 1-1-88 | 100 30 | 100 40 |
| C.C.T. 1-2-88 | 100 45 | 100 45 |
| C.C.T. 1-3-88 | 100 35 | 100 35 |
| C.C.T. 1-4-88 | 100 75 | 100 75 |
| C.C.T. 1-5-88 | 100 80 | 100 85 |
| C.C.T. 1-6-88 | 100 50 | 100 50 |
| C. Cr. Tes. 1-7-88 | 101 55 | 101 55 |
| C.C.T. 1-8-88 | 101 80 | 101 50 |
| C.C.T. 1-9-88 | 101 65 | 101 70 |
| C.C.T. 1-10-88 | 101 75 | 101 [illegible] |
| C.C.T. 1-11-88 | 104 10 | 104 [illegible] |
| C.C.T. 1-11-88 II | 99 10 | 99 [illegible] |
| C.C.T. 1-12-88 | 103 60 | 103 [illegible] |
| C.C.T. 16-12-88 | 99 30 | 99 [illegible] |
| C.C.T. 1-1-91 | 103 70 | 103 [illegible] |
| C.C.T. 17-1-91 II | 99 | 99 |
| C.C.T. 1-2-91 | 103 60 | 103 60 |
| C.C.T. 18-2-91 II | 98 95 | 98 95 |
| C.C.T. 1-3-91 | 102 60 | [illegible] 10 |
| C.C.T. 18-3-91 II | 99 35 | [illegible] 35 |
| C.C.T. 1-4-91 | 100 10 | [illegible] |
| C.C.T. 1-5-91 | 102 60 | [illegible] |
| C.C.T. 1-6-91 | 100 | [illegible] |
| C.C.T. 1-7-91 | 101 90 | 101 90 |
| C. Cr. Tes. 1-8-91 | 101 80 | 101 80 |
| C.C.T. 1-9-91 | 102 05 | 102 05 |
| C.C.T. 1-10-91 | 101 90 | 102 |
| C.C.T. 1-11-91 | 102 10 | 102 10 |
| C.C.T. 1-12-91 | 101 10 | 101 10 |
| C.C.T. 1-1-92 | 100 60 | 100 80 |
| C.C.T. 1-2-92 | 99 95 | 99 95 |
| C.C.T. 1-2-95 | 100 55 | 100 55 |
| C.C.T. 1-3-95 | 97 75 | 97 75 |
| C.C.T. 1-4-95 | 97 80 | 97 80 |
| C.C.T. 1-5-95 | 97 85 | 97 85 |
| C.C.T. 1-6-95 | 97 85 | 97 85 |
| C.C.T. 1-7-95 | 99 75 | 99 75 |
| C.C.T. 1-8-95 | 99 75 | 99 75 |
| C.C.T. 1-9-95 | 99 55 | 99 55 |
| C.C.T. 1-10-95 | 99 55 | 99 55 |
| C.C.T. 1-11-95 | 99 50 | 99 50 |
| C.C.T. 1-12-95 | 99 50 | 99 40 |
| C.C.T. 1-1-96 | 99 30 | 99 30 |
| C.C.T. 1-2-96 | 99 50 | 99 50 |
| C.C.T. 1-3-96 | 99 40 | 99 40 |
| B.T.N. 12% 1-10-87 | 100 75 | 101 |
| B.T.P. 1-3-88 | 101 80 | 101 60 |
| B.T.P. 1-3-88 12,50% | 102 10 | 102 10 |
| B.T.P. 1-5-88 | 102 | 102 |
| B.T.P. 1-6-88 | 102 35 | 102 50 |
| B.T.P. 1-7-88 | 102 80 | 102 50 |
| B.T.P. 1-10-88 | 102 25 | 102 25 |
| **OBBLIGAZIONI** | | |
| Enel 81/88 indicizzate | 103 40 | 103 40 |
| Enel 82/89 indicizzate | 106 | 106 |
| Enel 82/89 II indicizzate | 107 10 | 107 10 |

| Titoli | 7/5 | 6/5 |
|---|---|---|
| Enel 82/89 III indicizzate | 105 90 | 105 90 |
| Enel 82/89 IV indicizzate | 108 90 | 108 90 |
| Enel 83/90 I indicizzate | 108 | 108 |
| Enel 83/90 II indicizzate | 108 35 | 108 65 |
| Enel [illegible]/90 III indicizzate | 108 15 | 108 15 |
| Enel [illegible]/87 I indicizzate | 107 30 | 107 20 |
| Enel [illegible]/92 II indicizzate | 107 60 | 107 50 |
| Enel [illegible]/93 III indicizzate | 107 | 107 |
| [illegible] 9% 84/98 I | 98 50 | 98 50 |
| [illegible] % 88/98 | 99 70 | [illegible] 70 |
| [illegible] 7% 73/98 | 99 40 | [illegible] 50 |
| C.C. OO. PP. 6% | 87 | 87 |
| C.C. OO. PP. 5,5% | 90 25 | 90 25 |
| C.C. OO. PP. 6% | 86 | 86 |
| C.C. OO. PP. 7% | 90 60 | 90 |
| C.C. OO. PP. 6% 74 | 86 60 | 86 60 |
| C.C. Int. 81 6% 88 III | 90 90 | 90 90 |
| C.C. Int. 81 6% 88 IV | 96 25 | 96 25 |
| C.C. Int. 81 6% 88 V | 94 60 | 94 50 |
| C.C. Int. 81 7% 70 I | 96 30 | 96 20 |
| C.C. Int. 81 7% 71 II | 94 | 94 |
| C.C. Aut. 7% [illegible] I | 87 | 87 |
| C.C. Aut. 7% [illegible] II | 87 60 | 87 [illegible] |
| FF.SS. 6% 70 | 89 | 89 |
| FF.SS. 7% 72 I | 97 20 | 97 20 |
| FF[illegible] 7% 72 II | 94 90 | 94 90 |
| Amm. FF.SS. 7% 73 | 97 50 | 97 50 |
| Amm. FF.SS. 6% 67/87 | 98 50 | 98 50 |
| Amm. FF.SS. 83/93 I indiciz. | 107 | 106 90 |
| Amm. FF.SS. 83/93 II indiciz. | 106 | 106 |
| Amm. FF.SS. 84/92 | 106 80 | 106 [illegible] |
| Amm. FF.SS. 85/92 indiciz. | 102 75 | 102 [illegible] |
| ICIPU vent. 6% | 97 30 | 97 |
| ICIPU 7% 71 I | 94 60 | 94 |
| [illegible] 67 [illegible] XXVI [illegible] | 99 | 99 |
| [illegible] 69 [illegible] XXVII | 98 60 | 98 60 |
| IMI 81/88 indicizzate | 114 | 114 |
| IMI 82/92 VII opt. indiciz. | 104 | 104 |
| IMI-CN 70/87 III | 98 | 98 |
| IMI-CN 7[illegible] IV 7% | 93 | 93 |
| IMI-CN 7[illegible] V 10% | 100 | 100 |
| IMI-Aut. 66/86 I | 84 [illegible] | 84 80 |
| IMI-Aut. 72/93 II 6% | 84 [illegible] | 84 20 |
| Montedison 13,5% 78 | 171 | 171 |
| Olivetti 82/87 indicizzate | 94 | — |
| Pacchetti 6% | 89 | 89 |
| Metalli 73/88 6% | 90 | 90 |
| Ist. S. Paolo To 6% | 87 | 97 |
| Ist. S. Paolo To 6% | 84 30 | 84 40 |
| Ist. S. Paolo s. conv. 6% | 93 50 | 93 50 |
| Ist. S. Paolo To 7% | 92 30 | 92 30 |
| S. Paolo OO. PP. 6% ex 6% | 85 50 | 85 50 |
| S. Paolo OO. PP. 6% | 84 95 | 84 95 |
| S. Paolo OO. PP. ECU 9% | 126 | 126 |
| S. Paolo OO. PP. 81 19° indic. | 102 50 | 102 50 |
| S. Paolo OO. PP. 81 21° indic. | 109 75 | 109 75 |
| S. Paolo OO. PP. 81 22° indic. | 102 75 | 102 75 |
| S. Paolo OO. PP. 81 23° indic. | 102 50 | 102 50 |
| S. Paolo OO. PP. 81 24° indic. | 102 75 | 106 |
| S. Paolo OO. PP. 82 25° indic. | 103 | 103 |
| Fond. Piemonte V.A. 6% | 86 50 | 84 50 |
| Fond. Piemonte V.A. 7% 74 | 80 | 80 |
| Fond. Piem. V.A. OO.PP. 7% 74 | 80 60 | 80 50 |

## LE AZIONI A MILANO

| Titoli | 7/5 | 6/5 |
|---|---|---|
| **ALIMENTARI** | | |
| Alivar | 10700 | 10850 |
| Bonifiche Ferr. | 36975 | 35700 |
| Buitoni | 8000 | 7950 |
| Buitoni r. n.c. | 4700 | 4600 |
| Buitoni r. n.c. 1.7 | 4400 | 4425 |
| Eridania | 4730 | 4740 |
| Eridania r. n.c. | 3050 | 3000 |
| Perugina | 4600 | 4500 |
| Perugina r. n.c. | 2225 | 2261 |
| **ASSICURATIVI** | | |
| Alleanza Ass. | [illegible] | [illegible] |
| Alleanza r. | [illegible] | 36100 |
| Milano Ass. | [illegible] | [illegible] |
| Milano Ass. r. n.c. | 23000 | 23000 |
| C. Latina | [illegible] | [illegible] |
| Generali | [illegible] | 138200 |
| Italia Assicurazioni | 88230 | [illegible] |
| L'Abeille | 144900 | [illegible] |
| La Fondiaria | [illegible] | [illegible] |
| La Previdente | [illegible] | 38080 |
| Lloyd Adriatico | [illegible] | 26000 |
| Ras | 87100 | 86210 |
| Sai | [illegible] | [illegible] |
| Sai r. | [illegible] | [illegible] |
| Toro | 34130 | [illegible] |
| Toro p. | 21600 | [illegible] |
| Toro r. | [illegible] | [illegible] |
| Unipol p. | [illegible] | [illegible] |
| **BANCARI** | | |
| Banca Catt. Veneto | [illegible] | [illegible] |
| Banca Comm. Ital. | 4099 | 4120 |
| B. Mercantile | 10099 | [illegible] |
| Bna | 8070 | 8010 |
| Bna p. | [illegible] | [illegible] |
| Bna r. n.c. | 3600 | [illegible] |
| Bnl r. n.c. | 26800 | [illegible] |
| B. Chiavari | [illegible] | 5501 |
| Banca Toscana | 7250 | 7230 |
| Banco Roma | [illegible] | [illegible] |
| Banco Lariano | [illegible] | [illegible] |

| Titoli | 7/5 | [illegible] |
|---|---|---|
| Credito Comm. | 6100 | 6080 |
| Cr. Fondiario | 5000 | 5000 |
| Credito Italiano | [illegible] | 3329 |
| [illegible] Ital. r. n.c. | 3450 | 3450 |
| [illegible] | 3440 | 3410 |
| Cr. Varesino r. n.c. | [illegible] | 3630 |
| Interbanca p. | [illegible] | 19900 |
| Mediobanca | 282000 | 280000 |
| Nba | 3670 | 3649 |
| [illegible] n.c. | 3190 | [illegible] |
| **CARTARI - [illegible]** | | |
| Binda | 3730 | 3740 |
| Burgo | 13800 | 13850 |
| Burgo p. | 10900 | 10850 |
| Burgo r. | 13990 | 13950 |
| Ed. Espresso | 41000 | 40000 |
| Fabbri p. | 2137 | 2150 |
| Mondadori | 19240 | 19210 |
| Mondadori p. | 12716 | 12910 |
| **CEMENTI - CERAMICHE** | | |
| Cementir | 3975 | 3950 |
| Pozzi | 2125 | 2120 |
| Pozzi r. n.c. | 1300 | 1290 |
| Italcementi | 96500 | 96000 |
| Italcementi r. n.c. | 54650 | 55200 |
| Unicem | 22400 | 22700 |
| Unicem r. n.c. | 14250 | 14360 |
| **CHIMICI - GOMMA** | | |
| Boero | 6301 | 6320 |
| Caffaro | 1300 | 1300 |
| Caffaro r. | 1246 | 1286 |
| F.M.C. | 3120 | 3210 |
| Farmitalia-Erba | 11780 | 11390 |
| Farmit.-Erba r. n.c. | 7790 | 7790 |
| Fidenza Vet. | 11500 | [illegible] |
| Italgas | 3980 | 3975 |
| Manuli Cavi | 3600 | 3600 |
| Mira Lanza | 39900 | 39900 |
| Montedison | 2880 | 2830 |
| Montedison r. n.c. | 1437 | [illegible] |
| Montefibre | 2910 | |

| Titoli | [illegible] | 6/5 |
|---|---|---|
| Montefibre r. n.c. | [illegible] | 1360 |
| Perlier | [illegible] | 2155 |
| Pierrel | [illegible] | 2130 |
| Pierrel r. n.c. | [illegible] | 1186 |
| Pirelli Spa | [illegible] | 5570 |
| Pirelli Spa r. | [illegible] | 5450 |
| Pirelli Spa r. n.c. | [illegible] | 3316 |
| Recordati | 11890 | 11899 |
| Recordati r. n.c. | [illegible] | 5940 |
| Rol | 2631 | 2631 |
| Saffa | [illegible] | 9480 |
| Saffa r. | [illegible] | 9380 |
| Siossigeno | 32700 | 32800 |
| Siossigeno r. | 29600 | 29400 |
| [illegible] | [illegible] | 4470 |
| [illegible] | 4390 | 4370 |
| [illegible] | 13061 | 13000 |
| Ucb | 1995 | 1902 |
| **COMMERCIO** | | |
| La Rinascente | 1302 | 1299 |
| [illegible] p. | [illegible] | 724 |
| La Rinascente r. n.c. | [illegible] | 777 |
| Silos Genova | 1992 | 1970 |
| Standa | 15100 | 15050 |
| Standa r. n.c. | 8720 | 8740 |
| **COMUNICAZ. - ELETTROTECNICI** | | |
| Alitalia | 894 | [illegible] |
| Alitalia p. | 791 | 790 |
| Ausiliare | 8040 | 7900 |
| Autostrada To-Mi | 14080 | 14180 |
| Italcable | 22230 | 22050 |
| Italcable r. n.c. | 19990 | 20000 |
| Selm | 3381 | 3370 |
| Selm r. | 3401 | 3388 |
| Sip | 2830 | 2830 |
| Sip w. | 2900 | 2835 |
| Sip r. n.c. | 2857 | [illegible] |
| Sirti | 11190 | 11190 |
| Sondel | 1047 | 1040 |
| Tecnomasio | 1990 | [illegible] |
| **FINANZIARI** | | |
| Acqua Marcia | 2900 | [illegible] |
| Agricola | 2510 | 2510 |
| Bastogi | [illegible] | 699 |
| [illegible] | 39950 | 39900 |

| Titoli | 7/5 | 6/5 |
|---|---|---|
| Brioschi | 1091 | 1072 |
| [illegible] | 2889 | 2900 |
| Cam. Fin. | [illegible] | 3300 |
| Cir | [illegible] | 6540 |
| Cir r. | 6790 | 6640 |
| Cir r. n.c. | 3880 | 3800 |
| Cofide | 4550 | 4500 |
| Cofide r. n.c. | 2191 | 2090 |
| Comau | [illegible] | 4410 |
| Comau w. | [illegible] | 183 |
| Editoriale | [illegible] | 2700 |
| Eurogest | 1400 | 1390 |
| Eurogest r. | 1480 | 1402 |
| Eurogest r. n.c. | 880 | 890 |
| Euromobiliare | 11750 | [illegible] |
| Euromobiliare r. n.c. | 4710 | 4750 |
| Fidis | 20700 | 20250 |
| Fimpar | 1900 | 1940 |
| Finarte | 2715 | 2770 |
| Fin. Breda | [illegible] | [illegible] |
| Finrex | 1273 | 1276 |
| Finrex r. n.c. | 851 | 851 |
| Fiscambi | 7690 | 7700 |
| Fiscambi r. n.c. | 2601 | 2580 |
| Gemina | 2627 | [illegible] |
| Gemina r. | [illegible] | 2490 |
| Gim | [illegible] | 8050 |
| [illegible] | 3790 | 3840 |
| Ifi p. | [illegible] | 28320 |
| Ifil | 6551 | 6600 |
| Ifil r. n.c. | 3301 | 3298 |
| Iniz. MeTa | 17420 | 17000 |
| Iniz. MeTa r. n.c. | [illegible] | 8485 |
| Italmobiliare | 157400 | 158000 |
| Mittel | [illegible] | 4211 |
| Kernel | 810 | 800 |
| Partec. Finanz. | 3575 | 3455 |
| Pirelli & C. | 7460 | 7440 |
| Pirelli & C. r. | 4580 | 4520 |
| Rejna | 15100 | 15050 |
| Rejna r. n.c. | 15440 | 15450 |
| Riva Finanz. | 12470 | 12460 |
| [illegible] | 2360 | 2395 |
| [illegible] | 1510 | 1500 |
| [illegible] | 2000 | [illegible] |
| Sme r. | 1581 | 1503 |
| [illegible] | 7300 | 7290 |
| Schiapparelli | 812 | [illegible] |

| Titoli | [illegible] | 6/5 |
|---|---|---|
| Sem | [illegible] | 1060 |
| Serfi | [illegible] | 7260 |
| Sifa | [illegible] | 6430 |
| Sifa r. n.c. | [illegible] | 5140 |
| Sme | [illegible] | 2320 |
| Smi | [illegible] | 2530 |
| Smi r. | [illegible] | 2558 |
| So.pa.f. | [illegible] | 3002 |
| So.pa.f. r. n.c. | [illegible] | 1815 |
| Stet | 4190 | 4130 |
| Stet risp. | [illegible] | 4085 |
| Stet warrant | 1840 | 1890 |
| Stet warrant Sip | 1285 | 1301 |
| Terme Acqui | [illegible] | 4080 |
| Tripcovich | [illegible] | 8900 |
| **IMMOBILIARI - EDILIZIA** | | |
| Aedes | 11570 | 11500 |
| Attività Immobiliari | 5880 | 5850 |
| [illegible] | 9990 | 9550 |
| Cogefar | 7390 | 7340 |
| Del Favero | [illegible] | 5570 |
| Inv. Imm. L. | [illegible] | 3581 |
| Inv. Imm. L. r. | 3540 | 3532 |
| Risanamento | 18480 | 18000 |
| Risanamento r. n.c. | 11190 | 11200 |
| Vianini | 4830 | 4880 |
| **MECCANICI - AUTOMOBILISTICI** | | |
| Aeritalia | [illegible] | 4140 |
| [illegible] | [illegible] | 2280 |
| Danieli & C | 7100 | 7070 |
| [illegible] | [illegible] | 4250 |
| Fiar | [illegible] | 10050 |
| Fiat | [illegible] | 13585 |
| Fiat p. | [illegible] | 8290 |
| Fiat r. | [illegible] | 8310 |
| Fochi Filippo | 2215 | 2201 |
| Franco Tosi | 20450 | 20560 |
| Gilardini | 20600 | 20338 |
| Gilardini r. n.c. | 14100 | 14530 |
| Ind. Secco | 2210 | 2194 |
| Magneti M. | [illegible] | 4900 |
| Magneti M. r. | 4875 | 4920 |
| Necchi | 3600 | 3770 |
| Necchi r. | [illegible] | 3560 |
| Olivetti | [illegible] | 13825 |
| Olivetti p. | [illegible] | 8490 |

| Titoli | 7/5 | 6/5 |
|---|---|---|
| Olivetti r. | 13590 | 13500 |
| Olivetti r. n.c. | 7701 | 7710 |
| Pininfarina | 16540 | 16400 |
| Pininfarina r. | 16520 | 16520 |
| Saipem | 4360 | 4325 |
| Sasib | 7850 | 7850 |
| Sasib p. | 7550 | 7500 |
| Sasib r. n.c. | 4390 | 4420 |
| Teknecomp | 2781 | 2770 |
| Valeo | 8231 | 8310 |
| Westinghouse | 42000 | 42400 |
| Worthington | 1710 | 1715 |
| **MINERARI - METALLURGICI** | | |
| Cantier. Metall. Ital. | 5250 | 5250 |
| Dalmine | 371 | 367 |
| Falck | 8100 | 8025 |
| Falck r. | 8250 | 8280 |
| Falck r. 1.1 | 8790 | 8790 |
| La Metalli Ital. | 1139 | 1142 |
| La Magona | 9990 | — |
| Trafilerie | sosp. | sosp. |
| **TESSILI** | | |
| Benetton | 19970 | 20000 |
| Cantoni | [illegible] | 8150 |
| Cantoni r. | [illegible] | 8100 |
| Cucirini | [illegible] | 2175 |
| Eliolona | [illegible] | 2538 |
| Fisac | [illegible] | 7980 |
| Fisac r. | [illegible] | 7800 |
| Linificio | [illegible] | [illegible] |
| Linificio r. n.c. | 1720 | 1685 |
| Marzotto | [illegible] | [illegible] |
| Marzotto r. | [illegible] | 6280 |
| Olcese Veneziano | 4300 | 4340 |
| Rotondi | 18940 | 18400 |
| [illegible] | 13150 | [illegible] |
| Zucchi | 4800 | 4800 |
| **DIVERSI** | | |
| Acq. De Ferrari | 3500 | 3582 |
| A. De Ferrari r. n.c. | 2150 | 2180 |
| Acque Potabili | 6171 | [illegible] |
| Ciga | 4810 | [illegible] |
| Jolly Hotel | 12790 | 12810 |
| Jolly Hotel r. | 13100 | 12810 |
| Pacchetti | [illegible] | [illegible] |

# Centro Commerciale Lagrange 15

**TUTTE LE STRADE PORTANO VICINO A VIA ROMA**

Infatti in qualunque punto tu ti trovi puoi raggiungere il Centro Commerciale Lagrange 15.

Se vai in auto la puoi lasciare nell'ampio e sicuro parcheggio.

Se invece preferisci i mezzi pubblici stanno passa! Il Centro è servito da centinaia di tram e autobus.

E quando sei arrivato vicino a Via Roma, al Centro Commerciale Lagrange 15 appunto, visitalo con attenzione perché è il primo Centro Commerciale italiano che ha abbinato la praticità d'acquisto [illegible] Rinascente [illegible] servizi tipici che [illegible] il negoziante di classe sa dare.

I 37 operatori [illegible] Centro Commerciale Lagrange 15 ti aspettano per proporti il meglio.

VIA LAGRANGE 15 (PALAZZO "LA RINASCENTE") TORINO - ORARIO CONTINUATO - AUTOPARKING

### Lo annuncia il ministro del Lavoro, Gorrieri

# PENSIONI SOCIALI TROPPO BASSE ARRIVERA' UNA RIFORMA

Ermanno Gorrieri

(Segue dalla 1ª pagina)

ni per i problemi della famiglia o per l'indagine sulla povertà in Italia.

Osserva: «*Nell'immediato, tenuto conto della situazione parlamentare e governativa, non si può fare nulla. Ma, sulla base delle proposte della commissione di indagine della povertà in Italia, è mia intenzione presentare un disegno di legge che modifichi il sistema dei trasferimenti di reddito a fini sociali, abitualmente definiti di carattere assistenziale*».

La [illegible] *assistenza*, però, [illegible] piace a Gorrieri: «*Stocca la beneficenza — spie[illegible] — [illegible] qui si [illegible] di un diritto [illegible] cittadini di essere aiutati dallo Stato, quando, non per colpa loro, non abbiamo i [illegible]zzi per vivere*».

Il neo-ministro pensa ad un disegno di legge che presto presenterà ai colleghi [illegible]: «*Lo lascerò in eredità al mio successore. E' necessario arrivare ad una importante riforma, per unificare una serie di prestazioni ora distinte*».

Ed elenca: le attuali pensioni sociali, l'integrazione alle pensioni inferiori al minimo, gli assegni familiari e, in prospettiva, «*anche le detrazioni fiscali per i familiari a carico e i trattamenti di disoccupazione prolungata*».

Aggiunge Gorrieri: «*Questo complesso di prestazioni comporta oggi uno sforzo [illegible] lo Stato di 30 [illegible] riforma dov[illegible] convogliare [illegible] interventi, dando vita ad una sola prestazione (da chiamare assegno sociale, [illegible] quale dovrebbe essere graduato, in relazione [illegible] condizione [illegible] bisogno*».

[illegible] pensione sociale (o meglio, il futuro assegno sociale) dovrebbe [illegible] valutata tenendo [illegible] [illegible] reddito [illegible] passivo della famiglia e del numero dei componenti della famiglia stessa (intendendo per famiglia anche la persona che vive sola e la coppia di coniugi anziani).

«*Tale graduazione dovrebbe portare a dare più di quanto ricevono ogni o coloro che non dispongono di altri mezzi per vivere — precisa il ministro — Quello che oggi è la pensione sociale, del tutto insufficiente, domani diventerà l'assegno sociale, portato ad un livello che possa garantire la soglia dell'autosufficienza. Insperata quanto, non si avrà più [illegible] ad alcuna [illegible]grazione*».

Un aspetto [illegible] quale tratata il ministro [illegible] che «*oggi gli [illegible] non bagnano conto di si[illegible] [illegible] bisogno, vengono erogati a pioggia; la riforma che auspico non dovrebbe costare: si tratta di unificare le prestazioni e redistribuire le risorse disponibili, in modo da aiutare chi si trova in condizioni peggiori*».

Ciò significa che i Comuni, [illegible] [illegible] potranno più [illegible] assistenza economica ai meno abbienti? «*Il nostro compito è quello di razionalizzare il sistema dei trasferimenti di [illegible] a livello nazionale; potrà [illegible] che a livello locale vi sia ancora la necessità [illegible] qualche integrazione; ma deve trattarsi di interventi locali e legati a problemi specifici*».

Per quanto riguarda [illegible] situazione attuale, i dati [illegible]no quelli già noti: l'Unione Nazionale dei Consumatori ha provato a mettere insieme [illegible] spesa mensile [illegible] un pensionato [illegible]. Pur con le dovute attenzioni e lasciando fuori [illegible] riscaldamento e le spese condominiali, l'importo complessivo risultava di 389.225 lire, ben [illegible]periore quindi alla pensione sociale che raggiunge appena le 236.400. Quindi, cifre alla mano, per i pensionati sociali la vita resta più che mai grama perché non solo devono privarsi di consumi voluttuari o semi voluttuari (come sigarette, telefono, canone Rai-Tv, libri, spettacoli, ferie, automobili... e senza tener conto anche della tassa sulla nettezza urbana, le spese di riparazione e manutenzione, del barbiere) ma non riescono nemmeno a soddisfare i bisogni primari.

**Mario Tortello**

# VIVERE CON 238.400 LIRE?

### Una lettera dalle Ragazze di Ieri

## LE DONNE PRIMA A PAGARE

Sono particolarmente lieta che ieri sia apparso in prima pagina un articolo a proposito della pensione [illegible]ciale e di quanto essa conceda per vivere. O per meglio dire per *non vivere*». Si è fatto riferimento al pensionato uomo; ma la terza età è soprattutto femminile: e in questo caso bisogna tener conto di spese che voluttuarie non sono, ma soltanto una necessità di mostrare una vecchiaia non sgradevole. Un barbiere costa certo meno che una pettinatrice — una messa in piega — e [illegible] è sufficiente una volta al mese come per il taglio dei capelli; costa all'incirca come i 9 kg di pane che l'Unione Consumatori ritiene sia la spesa mensile [illegible] pane per il solo/a. Sempre che sia una pettinatrice [illegible] e cocita, altrimenti la cifra è [illegible] più alta.

Ammesso che «*bisogna tener conto del fatto che si tratta d'una rendita che non poggia [illegible] una contribuzione accumulata nel tempo*»; ma quante [illegible] oggi [illegible] ritrovano in una condizione [illegible] povertà perché sono state casalinghe e prive di qualsivoglia forma di tutela? Non per niente si parla di «*femminilizzazione della povertà*».

Dall'indagine svolta dal Comune di Torino alla data del 31-12-84 risultavano 150.340 ultrasessantacinquenni così suddivisi: 94.252 donne - 56.086 uomini. Inoltre, la «solitudine» è maggioranza femminile. Infatti, vivono sole il 43% contro il 20% dei maschi. La maggiore longevità delle donne significa, spesso, più anni di solitudine, gravi depressioni d'ogni sorta.

Si è parlato tanto di «*migliorare la qualità della vita*» intendendo con questo:

— la tranquillità economica; ma... i prezzi, gli affitti, le bollette varie, (gas, luce, telefono ecc.) continuano ad aumentare;

— sicurezza nella strada ed in casa..., ma sono le donne le vittime più frequenti di scippi, furti e aggressioni;

— serenità affettiva, ma... in certi casi i figli o i parenti, se ci sono, preferiscono vivere la loro vita che li tiene lontani dalla sola/o;

— buone condizioni di salute, ma... gli acciacchi sono inevitabili, l'assistenza sanitaria scarsa e soprattutto scarsamente interessata ai problemi dell'anziano.

Per larghi strati dell'opinione pubblica la vecchiaia si identifica ancora con la malattia e la morte. Quindi l'orda di panico irrazionale e stabile da ignorare. Così capita spesso di raccogliere sentimenti e lamenti su quei «ma...» che tolgono in parte la voglia di vivere, impegnarsi, muoversi, divertirsi; di «*cominciare da se stessi*» nel migliorare la qualità della vita che rimane.

In sette anni di associazione ho visto circa 3000 donne, ho ascoltato e considerato le loro difficoltà senza poter fare altro che denunciare la situazione di estremo disagio nella quale si vengono a trovare. Nessuno pensa a quanto sia imbarazzante rifornirsi del poco che occorre per il quotidiano pasto — chiedere ai fornitori due, tre fette di prosciutto, oppure una sola fettina di carne, 50 grammi di formaggio crea un evidente scontento del negoziante e spesso accade che la donna debba rinunciare all'acquisto tanto si sente maltrattata. Non soltanto è impossibile vivere con la pensione sociale ma anche con le circa 190.000 dell'Inps ci si ritrova a mantenere la linea perché bisogna adottare una dieta da indossatrici.

In compenso, qualche assessore dal cuore generoso ha stipulato una convenzione con le sale da ballo affinché gli anziani possano ballare tutti i pomeriggi con circa 2000-3000 lire! Allora vogliamo anche dire «*Viva il 2000 bollente*»?.

**Clara [illegible]**

Associazione «Ragazze di ieri»

# IN ITALIA 1.360.000 ANZIANI POVERI AL MINIMO 71 PENSIONI INPS SU 100

ROMA [illegible] — Sono almeno 1.360.000 [illegible] anziani poveri nel nostro Paese. Lo rivela l'ultimo rapporto della Commissione di indagine sulla povertà in Italia, coordinata proprio dal professor Ermanno Gorrieri, ora ministro del Lavoro.

[illegible] [illegible] [illegible] estremamente significativi: [illegible] ultrasessantacinquenni «poveri» [illegible] il 21,3 per cento del [illegible] [illegible] poveri nella pensione. Come dire che più di uno su cinque appartiene alla terza età. E in ben novecentotrentasei mila casi si tratta di [illegible] sole o di coniugi anziani.

Tuttavia, la [illegible] ritiene «*contenuta*» questa cifra. Un giudizio non condiviso da altri esperti [illegible].

All'ultimo convegno [illegible] «*L'anziano non autosufficiente. Problemi e prospettive*», promosso dalla *Lega per le Autonomie* [illegible] dal Comune [illegible] Aosta (si tratta del più importante appuntamento annuale [illegible] Comuni e delle Usl per dibattere i problemi dei servizi sociali e sanitari), si è lamentato ad esempio che il dato «*sia stato desunto da una linea di povertà tracciata troppo in basso, tanto da non coprire i pensionati al minimo che rappresentano il 71 per cento dei pensionati Inps*».

[illegible] la *Lega per le Autonomie Locali*, si tratta invece «*di un dato pesantissimo e approssimato per grave difetto, perché considera il solo dato delle condizioni economiche, trascurando gli concomitanti povertà da disagio psicofisico e da [illegible] di [illegible] primari, in particolare [illegible] casa*».

Tra le proposte del gruppo [illegible] lavoro del [illegible] valtostano, una merita particolare attenzione: la richiesta di definire a livello nazionale l'entità del minimo vitale, aggiornandola periodicamente in funzione dell'aumento del [illegible] della vita, e di «*adeguare ad esso tutte le pensioni [illegible] attualmente sono [illegible] di sotto [illegible] cifra stabilita*».

Per [illegible] che riguarda [illegible] esistenza [illegible] erogata oggi dai Comuni [illegible] che, spesso, [illegible] fonte di clientelismo), gli esperti della *Lega* ritengono che [illegible] «*debba [illegible] carattere di assoluta straordinarietà e rivolta a soddisfare bisogni particolari, eccezionali*». E' compito degli enti locali, invece, istituire «*tutti quei servizi primari volti al miglioramento della qualità della vita: case, trasporti, rimozione delle barriere architettoniche, occasioni di relazione, mense, lavanderie, ecc.*».

### Regolamenterà la costruzione di nuovi impianti

# PRESTO UNA LEGGE REGIONALE SUI CAMPI DI SCI PIEMONTESI

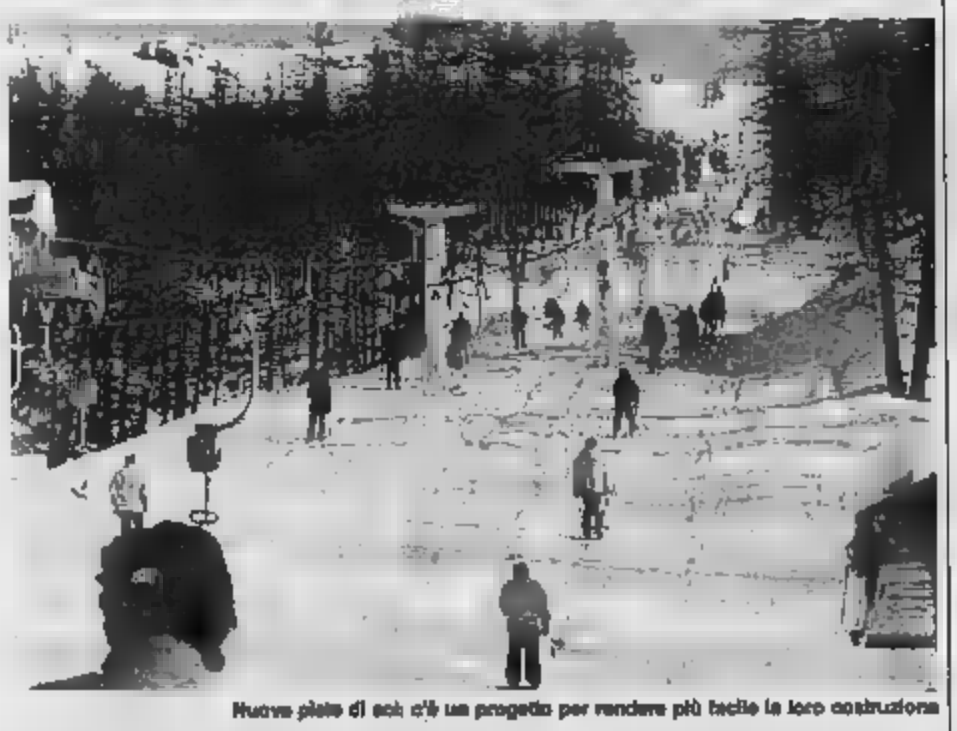
Nuove piste di sci: c'è un progetto per rendere più facile la loro costruzione

TORINO — Riordinerà, eviterà doppioni, cancellerà interminabili attese, risolverà antiche dispute.

E' la legge «*sugli impianti funiviari in servizio pubblico per il trasporto di persone e delle piste per la pratica dello sci*». Il titolo sembra il trionfo asfissiante del brutto linguaggio burocratico, [illegible] le ventilate «regole del gioco» appena approvate dalla [illegible]unta [illegible]gionale [illegible] veramente [illegible].

Le ha preparate l'assessore al Turismo Michele Moretti insieme con funzionari ed esperti, soddisfando così le esigenze che da tempo si agitavano nel settore e nella miriade di norme esistenti.

Parlare infatti di sciovia o di stazioni invernali vuol dire confrontarsi con norme urbanistiche, del turismo, dell'agricoltura, dei trasporti e (una in concessione). E' un ginepraio nel quale l'intreccio delle più svariate competenze ha creato, troppo spesso, ingorghi amministrativi e burocratici.

Chi ne ha fatto le spese? Finora quasi esclusivamente l'economia turistica montana per molti [illegible] versi già in difficoltà e [illegible] ricerca di una sua più precisa identità settoriale.

L'esigenza di mettere nero su bianco le disposizioni più importanti è vecchia di anni, di polemiche, di promesse. Da tempo, in Regione si parlava [illegible] «*riordino delle funzioni amministrative e di ridefinizione degli strumenti [illegible] pianificazione e di programmazione*», cioè, in parole povere si chiedeva di rendere chiari i diritti e i doveri di chi lavora in questo settore, fissando compiti e obblighi, evitando così abusi o errori, carenze e ritardi.

La legge è il «*frutto di un lavoro congiunto* — come ha spiegato ai colleghi l'assessore Moretti — *di diversi settori dell'amministrazione regionale competenti nelle singole materie interessate*».

Ha aggiunto l'assessore: «*Abbiamo cercato di forgiare norme in sintonia con altri provvedimenti legislativi ancora in fase di studio ma ormai dietro l'angolo, come le nuove disposizioni che dovranno regolare gli interventi nelle aree soggette a vincolo idrogeologico e quelle in materia di beni culturali, ambientali e di pianificazione paesistico*».

S'è trattato di un lavoro defaticante. E' nato così un disegno di legge che è come un mosaico. Quali i principali tasselli di questo tentativo di riordino e di chiarimento?

Prima di tutto vengono ridefinite le procedure per il rilascio delle concessioni per la costruzione, l'esercizio e l'apertura al pubblico degli impianti funiviari. Si è ridisegnato l'iter, il percorso obbligato per ottenere un'autorizzazione [illegible].

Per coordinare le varie [illegible] esercitate dalla Regione ci sarà una «commissione consultiva». Dovrà predisporre contestualmente all'approvazione del progetto, il «nulla osta» anche [illegible] atti relativi [illegible] tutela idrogeologica, forestale, [illegible] bellezze [illegible], oltre naturalmente all'eventuale [illegible] pubblica utilità [illegible] da realizzare.

Particolari disposizioni sono previste per gli impianti funiviari e le piste dello sci. «*Tenendo presenti* — dicono in Regione — *le gravi difficoltà in cui versano diverse stazioni di sport invernali, sono state preparate norme per la redazione del piano regolatore generale del comune*».

In particolare, «*gli impianti e le piste previsti all'interno delle aree sciabili individuate dagli strumenti urbanistici verranno così riconosciuti di interesse generale e pertanto godranno di particolari agevolazioni*».

AZIENDAL MARKET

Cessione di attività commerciali, artigianali, industriali

ALIMENTARI

Panetteria pasticceria tab. I - VI - VII zona Cenisia, buon avviamento, cedesi discorrendo. Rif. 25/4
Casa del formaggio tab. I - VI - XII - XIV, arredamento nuovo, zona Valentino, attivo attuale. Rif. 36/4
Latteria formaggi con ottimo giro d'affari, zona Parella, cedesi a prezzo di realizzo. Rif. 28/4
Pasticceria con ottimo giro d'affari, avviamento pluridecennale, zona Lingotto, cedesi a prezzo interessante. Rif. 20/4
Gastronomia salumeria, zona Crocetta, avviamento decennale, ottimo giro d'affari, cedesi concordando. Rif. 13/4
Pasticceria ingrosso e vendita, tab. I - VII zona Pozzo Strada, buon giro d'affari, cedesi comprendendo. Rif. 18/4
GASTRONOMIA giovane, più forno pizza in zona Santa Rita, prezzo interessante. Rif. 14/4
Latteria tab. I bis, avviamento decennale, zona Lingotto cedesi discorrendo. Rif. 29/3
Gastronomia pasticcio tab. I VI in zona Santa Rita, prezzo interessante, cedesi discorrendo. Rif. 74/3
Alimentari tab. I - VI - XII - XIV avviamento pluriquinquennale, zona San Salvario, cedesi concordando. Rif. 9/4

CARTOLERIE - PROFUMERIE

Cartoleria Marsala giocattoli, tab. XI - XIV zona San Paolo, arredamento nuovo, prezzo interessante. Rif. 6/4
Cartoleria articoli regalo, fatturato annuo 80 milioni, arredamento nuovo, zona Crocetta, prezzo dilazionabile. Rif. 35/4
Cartolibreria giocattoli, tab. XI - XII - XIV, avviamento pluriennale, fatturato 100 milioni annui, zona Santa Rita, L. 95 milioni dilazionabili. Rif. 28/4
Zona Barca cartoleria, giochi, articoli regalo tab. XI - XII - XIII - XIV, prezzo richiesto L. 41.000.000. Possibili dilazioni. Rif. 33/4
Profumeria centralissima con 3 vetrine, arredamento nuovo con possibilità di analisi. Cedesi concordando. Rif. 30/4
Profumeria centralissima, buon giro d'affari, arredamento nuovo, prezzo interessante. Rif. 31/4

[illegible] ANTI - BAN

Materiale plastico, forno legna, angoli legno in preventivo, zona commerciale buon giro d'affari. Cedesi motivandolo validità. Rif. 17/3
Ristorante pizzeria, centro Torino, zona commerciale, buon giro d'affari, cedesi dilazionando. Rif. 5/4
Ristorante pizzeria in Grugliasco, 60 coperti, attrezzatissimo, cedesi a prezzo interessante. Rif. 43/4
Bar arabbico, buon incasso giornaliero, 1° cintura Torino, cedesi concordando dilazioni. Rif. 1/3
Caffetteria centrale in Piazza, unica nella, cedesi concordando pagamento. Rif. 40/3

ABBIGLIAMENTO

Abbigliamento per bimbi, tab. IX - X - XI - XIV, 1° cintura Torino, buon giro d'affari. Cedesi. Rif. 58/3
Abbigliamento intimo zona Santa Rita, arredamento nuovo, con possibile laboratorio maglieria. Dilazioni. Rif. 60/2
Pelletteria cappelleria tab. IX - X - XI - XIV avviamento decennale 1° piano posizione forte [illegible] 100 mq pagamento dilazionato. Rif. 73/3
Mercerie pluriennale avviamento, zona commerciale, prezzo interessante. Possibili dilazioni. Rif. 72/2

VARIE

Agenzia Ami, tab. XII - XIV con avviamento decennale in zona S. Rita, paesaggio intenso, cedesi dilazionando. Rif. 10/4
Fiori piante zona M. Campagna, forte passaggio, prezzo interessante, cedesi concordando pagamento. Rif. 7/4
Lavanderia con avviamento ventennale in zona Giardini Nord, cedesi concordando pagamento. Rif. 16/4
Studio e laboratorio fotografico, impianti all'avanguardia, zona centro, avviamento pluriennale, prezzo interessante. Rif. 72/3
Gelateria tab. IX - X - XIV [illegible] centrale con avviamento pluridecennale, giro d'[illegible] annui 100 milioni, cedesi a prezzo di realizzo. Rif. 22/4
Concessionaria nota marche motocicli, ciclo e accessori con avviamento pluridecennale, zona centrale, 270 mq L. 800 milioni giro d'affari, cedesi concordando. Rif. 65/3
Carrozzeria zona Venchiglia ampi locali, attrezzatissima, giro d'affari dimostrabile, cedesi concordando. Rif. 2/4
Carrozzeria mq 170 con avviamento decennale, attrezzature nuove in Chivasso, cedesi concordando. Rif. 31/4
Cercasi socio per azienda 20 dipendenti, installazione impianti elettrici, civili e industriali, zona Canavese, abbia portafoglio clienti. Rif. 46/3

Gli immobili industriali e commerciali

CASA/MERCATO AFFITTA centralissimo ufficio mq 90 composto di tre vani, ingresso servizi, stabile signorile. Rif. C 6/4
CASA/MERCATO AFFITTA locale uso deposito magazzino, mq 430 h mt 3,50, passi carrai. Zona San Paolo. Rif. C 12/4
CASA/MERCATO AFFITTA prestigioso ufficio mq 200 centralissimo, 1° piano, stabile signorile. Rif. C 8/4
CASA/MERCATO AFFITTA locale uso deposito, magazzino, lavorazioni leggere mq 700 h mt 4 piano chiuso con rampa a Nichelino. Rif. C 9/1
CASA/MERCATO AFFITTA capannone mq 700 h mt 8,40 predisposto carro-ponte L. 1.800.000 mensili in Alpignano. Rif. C 4/4
CASA/MERCATO AFFITTA bassa lombarda mq 1000 h 4 mt, palazzina uffici mq 250 uscita autostrada Settimo. No industrie pesanti. Rif. C 2/3
CASA/MERCATO AFFITTA/VENDE capannone mq 3100 su 2 piani, area scoperta 1000 mq in Settimo. No industrie pesanti. Rif. C 4-5/3

CASA/MERCATO AFFITTA mq 110 composto di 3 grossi vani e servizi in palazzina Lungo Dora Colletta. [illegible] C 12/1

AZIENDAL [illegible] MARKET AZIE[illegible] SERVICE
del
CASA MERCATO
C.so Massimo d'Azeglio 23 - 10126 TO
Tel. (011) 650.21.75

# Per la festa di Class il Libro dei Fondi.

IN COLLABORAZIONE CON LA SAN PAOLO IMI S.P.A.

*Anche Lei è invitato a festeggiare il primo compleanno di Class. E' una festa coerente con la filosofia di Class e concreta come tutto ciò che ha stile.*
*Con Class di Maggio, in regalo: I Fondi in tasca, il primo libro completo (228 pagine) sui fondi di investimento, indispensabile per chi ha investito o intende investire il proprio denaro.*
*Con Class di Maggio, un'offerta eccezionale, che Le permetterà di acquistare in edicola Milano Finanza a condizioni privilegiate. E per iniziare degnamente il secondo anno di vita, Class lancia il Junior Master Class in collaborazione con la Ritz: 15 Borse di Studio all'Università LUISS, che verranno assegnate ad altrettanti laureati e neolaureati lettori di Class.*
*Class di Maggio è per Lei e per chi, come Lei, è parte viva e attiva della classe dirigente italiana.*

*È in Edicola Class di Maggio*

IL MENSILE DELLA CLASSE DIRIGENTE


# ECONOMICI

Gli annunci si ordinano presso: TORINO, via Roma 80 - via Maroncelli 32; MILANO, via G. Carducci 29; BOLOGNA, via dell'Indipendenza 24; CAGLIARI, via Lamarmora 33; FIRENZE, viale Matteotti 94; GENOVA, via Cesarea 1/14; IMPERIA, via Bonfante 1; MANTOVA, corso Vittorio Emanuele 2; MODENA, via dei Glenisi 19/1; NOVARA, corso Mazzini 1; PADOVA, piazza Cavour 2; PARMA, via Mazzini 8; REGGIO EMILIA, viale delle Rimembranze 4; ROMA, via Quattro Fontane 16; SASSARI, portici Crispo 3; SAVONA, via Astengo 1/1; SANREMO, via Gibelli 47; oppure presso tutti i corrispondenti della Publikompass S.p.A. Coloro che intendono avvalersi di fax in chiaro per corrispondenza possono scrivere a: Publikompass S.p.A., corso Massimo d'Azeglio 60 — 10126 Torino. Il prezzo delle inserzioni deve essere corrisposto anticipatamente per contanti o vaglia. Esse vanno dal prezzo di L. 1.000 per un numero di righe (minimo 3, la riga è composta di 39 battute, intervalli compresi) per la tariffa della Rubrica, con l'aggiunta della imposta pari al 19% globale.

La tariffa è di L. 4000 la riga. Rubriche 6, diritto immobili L. 2000, veicoli L. 3500 singola L. 2200. Rubriche 9 e 11 (domande) L. 2000. Avvisi urgenti dalla data o numero indicato. Novità urgenti: data, ora e organizzatori a piacere.

**In tema di offerte di impiego e lavoro, l'editore ricorda che la legge 9.12.1977 n° 903 vieta discriminazioni nel sesso e l'inserzionista è impegnato a rispettare tale legge.**

## 1 Commerciali

**FALEGNAMERIA** vendesi, pialla Casnon 250, sega Dominioni 800, squadratrice SCM Dorma, via Assisi 3, tel. 725.763

## 2 Affari e capitali

**A.A.A.A.A. ANCHE** senza garanzia avrete prestiti istantanei L. 750 milioni tutti clienti. Vista domicilio Q.B.I. 618.967.

**A.A.A.A. SUBITO** a tutti e senza alcuna garanzia prestiti acconto effetti per tutta Italia da L. 1 a 300 milioni s. 5 milioni prende casa 36 rate da L. 168 mila; L. 100 milioni in 10 giorni 60 rate da L. 3 milioni 400 mila. V. A. V. Collegno (To) corso Francia 121, tel. 011 780.4183.

**A.A.A.** è tutto per ovunque prestanza 3 milioni L. 116 000 60 mens. 10 milioni L. 232.000 60 mens. Tel. 471.116.

**A TUTTI**
**PRESTITI IN GIORNATA**
Telefonare 011 582.368

**Ai risparmiatori** e liberi professionisti finanziamo 3 milioni in giornata. Ad artigiani commercianti e statali 10 milioni in 5 giorni Telefonare 505.403.

**AUFIN** finanzia in 3 giorni a tutti L. 10 milioni a rate di L. 403 mila. Prendiamo in considerazione anche protestati. Tel 618.393 - 819.860 corso Unione Sovietica 371 Torino

**COMUNICATO** per artigiano e commercianti. Se desiderate un finanziamento e avete desiderato vendere il vostro negozio e la vostra società scrivete o telefonate a Agenzia Mariel (011) 650.217 - Corso Matteotti Biagio 21, Torino

**FINANZIARIA**

cede sito cruz Riviera e Canale Torino 011 369 750 - 328.774

**PERSONALIZZIAMO** i prestiti alla clientela Futurban anche senza cambiali fino 15 milioni a 5 anni, bancari e su stipendio fino 10 anni. Così pochi nessun anticipo + spese. Fipat 518 290 - 538 422.

**FinNova** Vi serve un prestito? Fin Nova s.r.l. è al vostro servizio per finanziare ogni vostro problema fiduciario. Viene anche a domicilio. Telefonateci al 011 304 - 832.433

## 3 Aziende, negozi

**AFFARE** bar zona Crocetta attività ogni altro articolo L. 500 mila al dì specialmente Tel 583.298.

**AFFARE** profumeria con licenza esamina e valuta acquisiti L. 40 milioni. Studio Grosso, telefono 511.336

**ANDORA** cedesi ottima pizzeria avviatissima. Affitto cessione e vari. Tel. 0182 84 788

**ARENDAFFARI** A 6812 finanziando l'acquisto cedo attività commerciale industriali direttamente dal Gruppo Cessioni.

**AZIENDAL BROKER** 120.783 in cui ogni tipo di attività prima di acquistare o vendere consultatici senza impegno.

**BAR** corso Vittorio Emanuele vendo accettazione patto di vendita vero affare. Tel 857.0106

**BAR** palermo zona Stadio incasso annuale L. 600 mila giorno più Totocalcio anticipo L. 80 milioni. Tel 321.2272.

**BAR** piazza pollo con alloggio L. 1 milione al dì con prova altera cedo L. 250 milioni trattabili. Tel. 547 189

**BAR** bravo corso Inghilterra mercato incassa L. 800 mila al dì con alloggio cedo anche parzialmente 90 milioni. Tel 630.470.

**BAR** super cedesi corso dò con prove incassa L. 340 mila giorno anticipando 35 milioni, motivi Rec. Tel. 521.2273.

**BAR** super corso principale su corso grande corso Emilia domenica principio L. 90 milioni. Studio L.S. vendo 985 317.

**BAR** super 30 hp cedo settimana grande corso Tassoni cedo motivo familiare anticipo L. 130 milioni. Tel. 521.2272.

**BAR** liberale zona Gran Madre offre possibile a più d'uno! agevolazioni vendesi. Tel. 383.268.

**BAR** tavolaccio supermercato zona Centro ottima posizione vicinissimo garantita vendesi. Telefonare 360.810

**CALZATURE** Borgaretto su passo arredamento nuovo avviatissima accetterei permuta Sem Cars 908.7701

**CASUAL** gioielleria rinnovo il nuovo incasso L. 120 milioni annui L. 53 milioni. Studio Grosso, telefono 511.336.

**CROCETTA** formaggi salumi tabelle I VI XIV anche vuota forte incasso cedo L. 45 milioni Franco 513.885.

**FORMAGGI** latteria incasso L. 130 milioni annui L. 45 milioni anticipo L. 25 milioni. Tel. 511 236.

**GASTRONOMIA** salumeria formaggi tavole passeggio ottima posizione agevolazioni. Tel. 360.810

**INTERCOM** 65 20 acquista per proprio cliente quota maggioritaria in Torino. Offre apporto lavorativo e capitale.

**LAVANDERIA** cedesi moto rilevante per zona interno 40 operai adatta famiglia. Tel. 747.729

**NEGOZIO** bello centralissimo oggetti argenti regalo cedesi occasione Tel. 519.065 Reima, via Sacchi 28.

**PELLETTERIA** calzature tabelle X XI XIV zona Parella buon giro affari cedesi L. 160 milioni Gardino 598.771.

**PRIVATO** cede avviatissima attività commerciale tabelle XIV posizione centralissima ottimo reddito. Tel. 532.685.

**RIVENDITA** pane completo muri tabelle I VII XIV vicino corso Regina cedo L. 100 milioni. Studio Grosso, telefono 511.336.

**SANREMO** centro bar più alloggio L. 45 milioni contanti L. 33 milioni in 20 mesi Consigliere S.r.l. Tel. 0184 78 531

**SETTIMO** cedesi causa pensionamento avviatissima attività commerciale alimentari vendita. Telefonare 800.4584.

**STELLA** 447.4903 bar birreria arredamento nuovo su via commerciale cede causa trasferimento, stazioni

**STELLA** 447.4832 - 447.5280 negozio cart tabella XIV mq 150 zona passaggio grandissimo nuova muby interna.

**STELLA** 447.4903 palese licenza articolo frutta e verdura posto fisso lunedì e sabato L. 500 mila al dì.

**STELLA** 447.6280 pasticceria gastronomia zona B. Rita tavolaia posizione 2 vetrine, richiesta L. 45 milioni.

**STELLA** 447 6700 - 447.4900 bar super su via commerciale incasso al dì L. 300 mila. Richiesta L. 75 milioni Ottaviani

**STELLA** 447.6280 pasticceria con laboratorio vendesi Torino unica in zona angolare multivetrina elaborata

**STUDIO** 183 vende via Roma bar di prestigio ottimo volume d'affari. Si valuta permuta. Telefonare 360.810.

**TABACCHERIA** corso Francia forte passaggio ottima posizione agevolazioni Tel 383 296.

**TABACCHI** acquisenda via Roma panetteria pasticceria buon utile fondamento ampia trattativa. Piazza 513.595.

**TABACCHI** cartoleria zona Porta Susa affare eccezionale prova 510 milioni anticipo L. 150 restanti Franco 542.101.

**TABACCHI** edicola con alloggio su via di forte passaggio anticipo L. 80 milioni. Studio L.S. vendo affare 985 317.

**TABACCHI** profumi minuteria tenuta 17 milioni moderna incasso annuo 1 miliardo da 300 milioni. Franco 513.885.

**TINTOSTIRERIA** chiavistelli prestigiosa zona centrale corso Vittorio L. 45 milioni. Studio Grosso, telefono 511.336.

## 5 Locali e negozi

### domande

**ACQUISTO** compresi piccolo laboratorio in Torino mq 1000 con accesso camion indipendente, tel. 321.4777

**INTERCOM** 55 20 ricerca locali commerciali, forestieria, uffici, magazzini, capannoni per affitto e acquisto

### offerte

**A.A.A. AFFARISSIMO** stupendi platani Stella in posizione grande vasto mq 600 adatto uffici grossi servizi commerciali L. 900 mila al mq. Fiduciaria 505.866

**A.A. FIDALCASE** 500.600 vendo Gattinara libero complesso industriale composto da magazzini mq 1500 palazzina uffici sedi di rappresentanza accessi carrai

**A. CAPANNONE** mq 300 uffici posto camper servizi per deposito o attività commerciale affitto. Tel. 926 4845

**AFFITTASI** in zona Mirafiori basso fabbricato mq 800 con 2 ingressi carraio. Tel. 384.491.

**AFFITTASI** locale industriale adatto a tutti i tipi di lavorazione, magazzinaggio mq 3450 coperti mq 10 mila accesso carri corso U. Govoneda. 019 532.960.

**AFFITTASI** piazza Benefica ufficio signorile primo piano ristrutturato ingresso 3 locali servizi mq 185 particolarmente arredato riscaldamento ad uso medico dentista L. 2 milioni 300 mila più spese. Rimpa 857.774 - 888.807.

### ALBERGHIERO

Immobile sul Cuneese 1200 mq su 4000 a verde, vendo Nuovo Comfil 548 121.

**BOX** 3 posti vendesi in via Torres nel cortile palazzo signorile corso Inghilterra L. 42 milioni trattabili Belsito 618.801.

**CAPANNONE** Giugliasco adiacente Bertolè mq 800 con palazzina uffici mq 300 passo carraio vendo. Tel. 581 834.

**CENTRALI** libero via Bava 18 ufficio a piano aperto con area parcheggio privata magazzini disponibili da 450 a 2000 mq palazzina recente, parcheggio privato convenienti, mutuo fondiario. Tel. 557.8058.

### CENTRO

ufficio piano commerciale luminoso 280 mq piastra aperta vendo Nuovo Comfil 548.123.

**COLLEGNO** cedesi corso industriale Regio vendesi appartamento mq 1000 terreno cortile gas metano Tel. 613.012.

**CORSO FRANCIA** (Mirafiori) nuovo prestigioso palazzo mq 110 ufficio studio ambulatorio posto terra. Mutuo Tel. 0121 58 331

**CORSO** Vercelli zona piazza Rebaudengo vendesi fabbricato basso fabbricato mq 300 con passo carraio Rimpa 856.881.

**EBM** locale presti corso Taranto vendesi ampio box per 1 posto auto, d'ispezione. Tel 512 012

**EDICOLE** 504.263 affitti via Perosa locale attrezzatissimo di 400 mq uso magazzino abbandono L. 1 milione al mese.

**EDICOLE** 504.458 affittasi corso Grosseto magazzino attrezzatissimo mq 1360 2 passi corso Marconi L. 2 milioni

**FIERE** 591.758 zona Torino Esposizioni corso Dante locale commerciale mq 500 con uffici, servizi ed accessi carrai, in casa vitalizia ideale anche per ufficio. Finanziamo mutuo

**FIERE** 565.902 vicino piazza S. Giulio negozio con ufficio ampio 2 camere doppia vetrina ideale uso artigianale

**FIERE** 565.507 libero Torino ispezioni corso Dante locale commerciale mq 500 con uffici, servizi ed accessi carrai. In casa vitalizia ideale. Ottime stato ed ampio mutuo. Facilitazioni mutuo

**FIERE** 565.902 vicino piazza S. Giulio negozio con ufficio ampio 2 camere doppia vetrina ideale uso artigianale

**FIERE** 565.507 libero Torino ispezioni corso Dante locale commerciale mq 500 con uffici, servizi ed accessi carrai. In casa vitalizia ideale. Ottime stato ed ampio mutuo. Facilitazioni mutuo

**GI** ristrutturiamo urgentemente a 3 pensionati e tre semplici lavori presso ed affittiamo temporaneo da arredare nella propria casa di residenza. Per ulteriori informazioni chiamateci subito allo 011 544 477.

**LOCATA** situazione pensionati per fabbricato in costruzione ma 85 anni esistente residenza contemporanea in Orbassano. Consorzio C. Vica, Moncalieri, no vendesi Tel. 300.368 ore 9-12.

### LEGNO

capannone recente 1000 mq, impianto da spedizione, comodo autostrade vendo Nuovo Comfil 548.123.

**LIBERO** Venchiglia vendesi magazzino o laboratorio mq 300 con passo carraio. Facilitazioni pagamento Tel. 505.581

**LIBERO** via S. Donato vendesi mini negozio semiarredato magazzino cortile locali mq 340 circa. Medicocase 389 183

**LIBERO** via S. Donato vendesi alloggio negozio mq 120 con servizi 3 vetrine. Mutuo. Telefonare 505 091.

**LOCALI** semiarredati zona corso Belgio vicinanze mq 170 più 180 mq semiinterrato. Mutuo e chiedere. Tel. 655.801.

**MURI** ottenuti corso Belgio libero 1985 mq 250 più mq 60 seminterrato L. 100 milioni Studio Grosso, tel. 511.336.

**NEGOZIO** zona piazza Matteotti mq 50 con retro 2 cantine soprastanti, passo carraio L. 85 milioni Semm 518 601.

**UFFICIO** impianti signorile 1° piano corso Sommeiller adatto a vari studi professionali mq 210 affittasi Tel. 544.566.

**VIA** Cigna zona prossi Fiat Lingotto vendesi vasto locale mq 85 passo carraio uso magazzino/ufficio. Finanziamo. Tel. 506.891.

**ZONA** Madonna Campagna negozio 180 mq con locali seminterrati 200 mq volendo impianto termico alto mq 300 vendo. Tel. 536.900

## 7 Offerte lavoro e impiego

### operai, artisti, fattorini

A tutti i pensionandi e coniugi interessati a vivere piacevolmente la vostra pensione in un modo nuovo ed insospettato? Noi abbiamo trovato la soluzione a questo vostro problema. Telefonateci subito 011 548.554.

**CERCANSI** tubisti saldatori elettricisti, meccanici montatori. Telefonare 601.3562.

**OFFRO** impiego e salario a coppia operai referenziata senza figli. Telefonare subito 590 010

**SI** ricercano urgentemente n° 3 pensionandi per semplice lavoro presso ed affittasi temporaneo da arredare nella propria casa di residenza. Per ulteriori informazioni chiamateci subito allo 011 544 477.

**SOCIETA'** vendita personale per facile lavoro in costituzione ma 85 anni esistente residenza contemporanea in Orbassano. Consorzio C. Vica, Moncalieri, no vendesi Tel. 300.368 ore 9-12.

### Impiegati

**CERCASI** acquisitore/trice semplice/a libere esperte immediate. Offresi stipendio alti provvigioni. Si richiede esperienza e temperamento Telefonare 504 703.

### CERCHIAMO

giovane da addestrare con corso tecnico pratico ed inserire quale programmatore presso società nostra periferia. Per informazioni dalle 11 alle 17 al 567 8773

### DIRETTORE IMMOBILIARE

Gruppo immobiliare presente su tutto il territorio nazionale nell'ambito di una pianificata strategia di sviluppo di una nuova linea commerciale specializzata su più uffici ubicati in Milano e nelle città più importanti ricerca direttori di agenzia immobiliare con affermata esperienza e capacità di sviluppo nell'area di competenza. Inserimento sperimentato ad enti Studi di mercato Telefonare 02 481.9548

(continua)

Battute, ironie e maldicenze sull'insolita proposta

# VIAREGGIO, IL COMUNE INTENDEREBBE VENDERE LA PASSEGGIATA A MARE

*La proposta è dell'assessore al Turismo: potrebbe contribuire a ripianare il deficit del bilancio. Perplessità nelle forze politiche e scetticismo tra gli operatori privati. Per alcuni è solo una trovata pubblicitaria in vista dell'estate*

VIAREGGIO — La gente ne parla in piazza, al caffè, dopo cena a veglia. Il giorno sopra battute, maldicenze e ironie. Insomma è l'argomento del giorno, bocca di tutti. Si tratta naturalmente della storia che il Comune di Viareggio intenderebbe vendere, magari a lotti, la passeggiata a mare. C'è chi dice che è una «bubbola», una bolla di sapone, un'invenzione, presa di giro, ovvero una «trigarata», da far crepar d'invidia Ugo Tognazzi e gli amici suoi. Qualcuno ci intravede invece una trovata in stile turistico. Insomma un po' di pubblicità che fa sempre comodo, soprattutto in vista dell'estate, quest'ultima che non sembra neppure troppo peregrina se appena si pensa che la proposta, di vendere il celebre passeggiata di Viareggio, per fare soldi e ripianare il bilancio comunale viene addirittura dall'assessorato per il Turismo del Comune di Viareggio. Bucci (psi), che ne è stato l'autore assieme con il consigliere di Guido Genuini della dc, e ha fatto persino — si racconta — balenare l'occhio col dollaro di Paperon de Paperoni al presidente dell'Azienda di soggiorno e turismo, Giuseppe Antonini, quando ha sentito parlare della possibilità di introitare qualcosa tra 15-16 miliardi tutti in colpo.

Eppoi il discorso non è mica uscito fuori così una chiacchierata al bar: è caduto, anzi è esploso come una bomba, nel pieno di una riunione che ha tutti i crismi istituzionali. Si inserisce infatti dell'ultima tornata della Commissione consiliare nominata giunta comunale con l'incarico di mettere a posto le cose, i conti e i contratti e le convenzioni con i privati che, con negozi, bar, cinema, di vario genere occupano dagli Anni Trenta lungo la cosiddetta «passeggiata» ovvero quella che è considerata il salotto di Viareggio.

Da queste aree che furono assegnate tra il 1930 e il 1950, il Comune ricava una cifra di affitto, circa 200 milioni all'anno, ed esattamente 2 mila lire al metro quadro per le costruzioni di un piano; 3 mila lire per quelle a due piani (sopra numerosi negozi ci sono infatti bei appartamenti). Proprio in questi giorni il Comune aveva deciso di rivedere gli affitti, le convenzioni con i privati, anche perché una decisione non viene presa entro giugno, tutto è destinato a slittare per altri cinque anni.

Così coloro che volevano aumentare magari un equo canone e chi sosteneva che non si poteva calcare la mano sui concessionari (anche per evitare una escalation di costi sulle spalle di chi gestisce locali non in subaffitto) è venuto Bucci con la proposta che ha sollevato il «putiferio». Proposta che da principio non è stata neppure presa troppo sul serio, poi vista la reazione scandalizzata dei comunisti, dei socialdemocratici e dei liberali e in presenza delle titubanze del sindaco, anche lui socialista, Angelo Buonocelli («*La giunta deve esaminare il problema; aspettiamo le conclusioni della commissione*»), ha dato la stura alle polemiche più feroci. Marcello Bucci, tuttavia, non demorde: «*Con una simile operazione si può mettere in cassa una montagna di miliardi. Il Comune ha estremo bisogno di soldi. Ci sono un sacco di opere pubbliche urgenti che aspettano; si tratta quindi di scegliere come governare...*».

Non mancano i proprietari di boutiques, i gioiellieri, i ristoratori, insomma tutti i beneficiati da un provvedimento emanato nel tempo che fu e che godono tuttora del privilegio della prima fila sul viale che è un po' l'Eldorado viareggino, ritrovo estivo dei villeggianti di tutta la Versilia e teatro del Carnevale d'Italia. Tutti infatti sono certi che tutto resterà com'è sempre stato. La pensano così anche i comunisti mentali che proprio per questo si sfogano con le battute ironiche: «*Al Bucci e al Genio un carro al Carnevale per quello prossimo non glielo fanno*», promettono i più vendicativi.

**Omero Marraccini**

● ALESSANDRIA — Il duo Le Valli Curone, Grue e Ossona costituiscono uno delle più belle dal punto di vista paesaggistico e intatte della provincia. L'interesse turistico intorno a loro è molto cresciuto in questi anni, le varie amministrazioni sono molto attive e l'Amministrazione provinciale proprio in questi giorni ha pubblicato un volumetto che si propone il rilancio turistico delle tre valli. Il volumetto «Una natura nelle valli Curone, Grue e Ossona» e i testi di devono alla professoressa Wanda Piaggi Raccagni, è opuscolo assai colorato, ben fotografato, impaginato in modo accattivante e anche se mancano alcuni difetti.

*Il direttore di «Nigrizia»*

# DON ZANOTELLI SE NE VA E ACCUSA I POLITICI

ROMA — «O il giornale cambia linea o se ne va il direttore». Padre Alessandro Zanotelli lascia Nigrizia, la rivista dei padri Comboniani che ha diretto per 9 anni, portandola da poche migliaia di copie di tiratura a 45 mila abbonamenti, a riprova del grande interesse che le battaglie civili del giornale hanno suscitato in certa opinione pubblica.

«*La prima e decisiva ragione del mio abbandono* — ci ripete al telefono —: *è proprio quell'ultimatum lanciato ai Comboniani da Propaganda Fide, l'organizzazione vaticana che presiede all'attività di tutti gli istituti missionari, e di cui è responsabile il cardinale cecoslovacco Tomko.* Ci eravamo incontrati a dicembre a Torino in occasione di una sua conferenza: Zanotelli arrivava da un'accesa discussione romana in cui era per la prima volta quasi e sbigottito, parlato della sua lotta impari.

Impari perché la fame del mondo è in grande business che Nigrizia gli anni ha costantemente denunciato: «*Abbiamo dato fastidio ad un mucchio di gente. Alludo anche alla politica bipronte del che stanzia 1900 miliardi con la legge 73 e poi, anziché finalizzare queste risorse ad iniziative che consentano ai paesi africani di fare a meno dei nostri aiuti, non fa che aumentare la dipendenza da noi e dall'Occidente, e quindi la loro fame*».

Come? «*Esportando i nostri prodotti e continuando a modificare la cultura alimentare di quei paesi, migliaia di frumento, anziché puntare soprattutto sulla cooperazione tecnologica che sviluppi l'autonomia degli africani. Ma possiamo dare con una mano quegli aiuti e chiedere con l'altra 6-7 mila miliardi all'anno ai paesi del Terzo Mondo per vendere loro le nostre armi*».

Nigrizia ha legato nei suoi servizi l'emergenza della morte per fame alla pazzia delle spese militari dei paesi del Terzo Mondo. «*Abbiamo martellato i politici su questo argomento, non dimenticando e non facendo dimenticare loro che siamo uno dei paesi che più vende l'Africa, l'Asia, l'America Latina. Il 50 per cento della nostra produzione di armi è destinata all'esportazione in quei continenti e subcontinenti. Siamo presenti ovunque certi prodotti made in Italy*».

Andandosene, padre Zanotelli denuncia l'evasività dei «politici». Dice: «*Già anni prima che scoppiasse l'Irangate avevamo scritto e riscritto sul nostro giornale delle spedizioni irregolari che partono dal porto di Talamone. Mentre, con abbiamo mai ottenuto risposte che siano la dignità di una risposta*».

Vuol dire che i politici siano stati indifferenti? «*Al contrario, convinto che siamo riusciti a qualche modo a coinvolgerli. Queste mie dimissioni dimostrano che abbiamo messo il dito nella piaga, questi anni*».

Dal momento che ha parlato esplicitamente di pressioni vaticane perché lei lasciasse Nigrizia se ne deve dedurre che, a monte, ci sono state altre pressioni, arrivate dall'alto dal Tevere. «*Forse*».

Ha accennato anche ad un motivo, annunciando le dimissioni. «*Sì, il mio desiderio di tornare a fare il missionario in Africa: a Nairobi, nel Kenia, mi aspetta la grande povertà di una baraccopoli*».

**Alberto Gaino**

*Pioniere in Italia del nuovo metodo chirurgico è il professor Aldo Fronterrè, del San Matteo di Pavia*

# GLI OCCHIALI DESTINATI A DIVENTARE UN RICORDO CON LA TECNICA DELLE LENTI A CONTATTO «VIVENTI»

PAVIA — Importantissimo passo avanti della chirurgia oculistica. Bioingegneria avanzata, impiego di computers, tecniche sofisticatissime alla base di un nuovo, rivoluzionario metodo di chirurgia oculistica: la epicheratofachia, ovvero lente a «vivente». Niente occhiali o lenti a contatto, vetro fibra ma solo tessuto umano: una piccola parte della di un donatore defunto che viene impiantata la cornea di un ricevente.

Una volta innestata nell'occhio la piccola parte di biologico, permette di correggere definitivamente tutti i difetti visivi: dalla miopia anche grave mancanza cristallino negli operati di cateratta, dalla ipermetropia agli astigmatismi di qualunque grado, alle alterazioni della curvatura cornea come il cheratocono.

Pioniere italiano della va e rivoluzionaria tecnica di chirurgia è il professor Fronterrè, Pavia, aiuto alla clinica del San Matteo di Pavia, diretta dal professor Morone. Il professor Fronterrè è il primo chirurgo a praticare in Italia la nuova tecnica messa a punto dall'americano Herbert Kaufman, presso la Louisiana State University di New Orleans.

L'elenco dei vantaggi della epicheratofachia è lungo. La prima migliaia, per esempio, il che si di una tecnica reversibile, cioè non comporta l'apertura bulbo oculare e se la lente naturale per un incidente malattia potrebbe essere sostituita da un'altra. Chi non vuole o non può portare occhiali, non deve far altro che ricorrere a questa lente naturale.

Si comincia con il paziente per calcolare con precisione assoluta i parametri della lente che dovrà ricevere. Dalla cornea di donatore viene ritagliato un dischetto del diametro inferiore a un centimetro, porzione minuscola destinata a trasformarsi nella a contatto vivente.

dovrà essere prestata in tornio speciale, dove verrà congelata sotto il controllo un computer, alino a quando non avrà raggiunto una durezza cristallica. Il lenticolo verrà poi tagliato e tornito, si alla perfezione all'occhio che verrà sottoposto ad operazione. quindi per conservarlo perfettamente le cellule, che presentino fenomeni di necrosi. L'intervento è anestesia sottoposto all'operazione rimane bendato ventiquattr'ore e due giorni dopo l'intervento il paziente potrà essere e tornare a casa. Nel giro di settimana le bende potranno abbandonate e il paziente ritroverà con una vista perfetta, dieci decimi.

Gli specialisti in oculistica prevedono, che solo in Italia si realizzeranno decine di questo nuovo tipo d'intervento. Gli occhiali insomma, destinati a diventare ben presto un ricordo del passato.

**Amedeo Lazzaro**

La città partenopea si prepara a festeggiare la squadra

# COLLETTE A NAPOLI PER LO SCUDETTO

## Ronde di fanali nei quartieri. Falò al Vesuvio

NAPOLI — Due elicotteri e mille uomini forze dell'ordine sorveglieranno il San Paolo e la città durante e dopo la partita Napoli-Fiorentina, che decretare l'assegnazione dello scudetto al sodalizio partenopeo guidato dal Diego Armando Maradona e dall'allenatore Ottavio Bianchi.

Il piano dei servizi per l'ordine pubblico è stato discusso in prefettura in un vertice tra i rappresentanti dell'amministrazione comunale, il questore ed i comandanti dei vigili urbani e delle unità del della Guardia di finanza.

Il questore di Napoli, Antonio Barrel, si incontrato in questura i capi dei quartieri cittadini per invitarli a contenere le manifestazioni di entusiasmo.

«*Siamo tranquilli e non credo che ci siano motivi di preoccupazione, perché i tifosi napoletani finora hanno manifestato segni di maturità*»: è l'opinione dei giornalisti dal questore. Il quale, tramite la stampa, lancia «un invito a non recarsi allo stadio» coloro che sono sprovvisti di biglietto d'ingresso.

Si prevede una resa verso lo stadio di Fuorigrotta oltre 100 mila persone contro una capienza degli spalti di circa 80 mila spettatori. Saranno istituiti un servizio «filtraggio» in prossimità ingressi un altro all'interno dello stadio per prevenire eventuali invasioni di campo.

vari quartieri intanto, fervono i preparativi per la grande festa. Si fanno collette condomini e tra i commercianti per pavesare strade, edifici e piazze con striscioni e bandiere azzurre e per la realizzazione di carri allegorici e di fuochi pirotecnici.

Il teme, però, anche l'infiltrazione di elementi malavitosi in queste iniziative raccolta di denaro. I tratterebbe comunque, di piccoli imbrogliori che agirebbero autonomamente. «Escludo — ha precisato il questore — *qualsiasi interferenza della malavita organizzata. Dagli accertamenti fatti, e seguito di denunce giornalistiche, non è emerso alcun elemento di infiltrazione camorristica in vicende sportive. Non nego la presenza della camorra nella realtà napoletana, anche il camorrista può avere una sua passione sportiva, ma camorra e sport penso che siano due fenomeni non correlabili loro*».

Anche quando l'accenno agli interessi della camorra allo sport riferisce scommesse clandestine, il questore è preciso risposte: «*Non abbiamo alcuna prova*», convalidando l'opinione che la camorra preferisca i propri investimenti settori, come il mercato della droga, più e sicuri di quello «totonero».

Napoletano, da tre questore della sua città natale, Antonio Barrel non è «un tifoso». Si definisce, invece, «un appassionato di calcio».

«*Si è fatta molta letteratura* — aggiunge —. *Finora abbiamo visto una prova di correttezza, e non solo tifosi. Lo auguro è arrivato dopo tre anni di organizzazione della società. Esso avrà un riverbero positivo su tutta la città. Cercheremo di disciplinare l'entusiasmo e di interrompere il meno possibile perché la festa è una guerriglia*».

In compromettenza con la partita di domenica era stato anche sciopero trasporti pubblici. Un capace di aggravare ancora di più la già difficile situazione della mobilità la gran massa tifosi. Proprio oggi, però, in sciopero revocato organizzazioni dei delle aziende di pubblico operanti nella città di Napoli.

I rappresentanti sono pervenuti a tale decisione dopo un incontro con il prefetto di Napoli che stamattina ha presieduto riunione del comitato provinciale per l'ordine pubblico dedicato problemi connessi allo svolgimento della partita Napoli-Fiorentina.

Infine, è confermato che la festa per il «Napoli campion» farà «sfruttare» il Vesuvio.

Infatti, i centri sulle pendici vulcano stanno allestendo fantasmagorici spettacoli pirotecnici l'illusione ottica di una vera e propria colata lavica.

Nella Napoli, mentre sera, si materializzerà un'atmosfera che la città vive solo nella notte di capodanno, ma con dimensioni e momenti unica e irripetibile.

GRUPPO D'ACQUISTO IMMOBILIARE

APPARTAMENTI LIBERI IN TORINO E CINTURA
DOTATI DEI PRINCIPALI
PER CONTANTI

PARELLA - Via Viverone libero ingresso camera tinello cucinino servizi 2 balconi L. 38 milioni sufficienti 4 milioni in contanti e comode dilazioni.
CORSO UNIONE SOVIETICA - Libero ingresso camera cameretta cucina bagno cantina L. 48 milioni sufficienti 12 milioni in contanti e rate da L. 387.200.
MIRAFIORI - Via Pietrabono libero ingresso camera tinello cucinetta bagno ripostiglio cantina stabile recente con ascensore. Mutuo
ZONA BARCA - Strada Berlotta casetta completamente ristrutturata composta da soggiorno 2 camere cucina servizi L. 80 milioni ampiamente dilazionabili
CORSO FRANCIA - Libero ingresso camera ampia cucina bagno 2 balconi 2 vie ascensore L. 44 milioni ratealmente
CORSO SVIZZERA - Libero ingresso 2 camere tinello cucinino servizi con ascensore e centrale Mutuo.
CIT TURIN - Via Grassi libero ingresso 2 camere cucina abitabile bagno cantina 2 balconi L. 88 milioni dilazionabili. Anticipo 10%.
CORSO MONTECUCCO - Libero ingresso 3 camere cucina doppi servizi box stabile signorile con giardino condominiale.
VALENTINO - Libero ingresso camera tinello cucinino bagno ripostiglio cantina mq 65. Stabile recente con ascensore. Mutuo.
GIULIO ASCO - Adiacente corso Allamano libero in palazzina ingresso 3 camere ampia cucina bagno cantina ascensore terzo giardino condominiale
POZZO STRADA - Via Pramuda libero ingresso camera tinello cucinino bagno cantina terrazzo posto auto mutuo fondiario all'11,75%.
CENTRO - Via libero immediata ingresso cucina spogliatoio bagno e permuta.

Cso F Turati 10C -
TEL. (011) 59.23.18 - 59.17.52

A San Bernardo di Mendatica sport, trekking, ricerca e studio sulle attività contadine, visite guidate

# SANREMO OFFRE «VACANZE INTELLIGENTI» PER I RAGAZZI

## Al Col di Nava stages, con soggiorni in montagna, accompagnati dall'insegnamento dell'inglese

Il mulino di Mendatica nell'entroterra imperiese

SANREMO — Quello delle «vacanze intelligenti» è uno slogan di cui spesso si è abusato, magari a sproposito. Ma le vacanze utili a scopo didattico stanno vivendo un loro piccolo ed inatteso boom nell'entroterra della riviera di ponente.

Merito di due iniziative, infatti, che — nate a Sanremo, ma destinate a svilupparsi presto nell'alto imperiese — hanno rivoluzionato un po' l'antico (e, forse, ormai logoro) concetto di vacanza in colonia per i nostri bambini.

La prima iniziativa è quella che interesserà Mendatica, comune nei pressi del Col di Nava dove, da giugno ad agosto, sarà possibile effettuare una «vacanza ecologica» in località San Bernardo di Mendatica. In cosa consiste? «È un'iniziativa che si rivolge soprattutto ai più piccoli, agli alunni delle scuole elementari e delle scuole medie inferiori. Una vacanza in un ambiente disintossicante, fra il verde, dove i ragazzi avranno la possibilità di conoscere, da vicino, la vita e la realtà genuina del nostro entroterra», dice Danilo Saroni, vicepreside dell'Istituto Tecnico «Cristoforo Colombo» di Sanremo, uno dei promotori dell'iniziativa.

Si, in pratica, una forma di baby-agriturismo: il programma (sette giorni in tutto) prevede attività sportive come ginnastica, tennis, pallavolo, nozioni di apicoltura, attività presso i pastori che fanno burro e formaggi, grigliata collettiva nel bosco, trekking sugli antichi percorsi dei pastori, la visita ai vivai di piante forestali, la scoperta di un percorso segreto nel bosco, addirittura una cavalcata naturalmente sempre nel bosco.

Interessante poi la riorganizzazione, assolutamente libera, del museo contadino a cura dei ragazzi stessi e la visita ad un antico mulino ad acqua che, per l'occasione, riprenderà a funzionare.

L'altra iniziativa, battezzata «Summer camp», nasce, invece, al Col di Nava a cura della British School di Sanremo: veri e propri stages stile college britannico, per ragazzi e ragazze dai 6 ai 13 anni, i quali, oltre alle vacanze in montagna, si la lingua inglese. Durata: quindici giorni. I prezzi: 290 mila lire per settimana a giugno e 360 mila ad agosto) per la ecologica a San Bernardo di Mendatica; circa mila lire quindici giorni il «Summer camp» di Nava.

Le iniziative, pur privata, hanno avuto il placet anche organismi pubblici: la Pro Loco ha offerto il suo incondizionato appoggio alla vacanza ecologica; l'Amministrazione Provinciale di Imperia ha dato il patrocinio al camp».

Ed la delle iniziative in infatti anche di far conoscere e amare giovanissimi l'entroterra ligure, incontaminato, dove il tempo sembra spesso fermato, tanto bello, sconosciuto alla gran massa turistica che si accalca sulla costa e, cosa ben più grave, aiuto anche a chi abita nei centri turistici sul mare.

**Bruno Monticone**

BLUEFIN
IN GIORNATA
PRESTITI SULLA FIDUCIA
BF
FINANZIAMENTI AD IMPRESE ARTIGIANI E COMMERCIANTI
SCONTO DI CAMBIALI E TRATTE
PRESTITI PER DIPENDENTI A TASSI BANCARI
011-852.026 TORINO
CERCASI AGENTI PER ZONE LIBERE

dal 1949
Furbatto
immobili
TORINO
TEL.

SABET
TAPPETI
PERSIANI
(interno cortile)
Tel. 553.022 TORINO

GRUPPO

Conveniente

comodo

vicino

completo

cortese

moderno

pratico

nuovo divertente

insostituibile.

sidis

IL PIACERE DI FARE LA SPESA


# ECONOMICI

## 7 Offerte lavoro e impiego

### impiegati

**IMPIEGATO/A** [illegible] con auto [illegible] contabile [illegible] contratto formazione [illegible] via [illegible] 3, telefono 335.743.

**IMPORTANTE** gruppo assicurativo seleziona numero chiuso di nuovi collaboratori. La selezione, superata la fase iniziale, continuerà in modo meritocratico verso una équipe di successo. Età minima 25 anni. Telefonare 537.745.

**RAGIONIERA/E** [illegible] e ricerca da gruppo consulenti dei settori per completamento gestione servizi. Clienti, ufficio, autonomia professionale garantita. Tel. 011 517.473.

**SOCIETA'** di consulenza ed intermediazione finanziaria ricerca funzionari di vendita. Si richiede esperienza almeno biennale già acquisita nella vendita di servizi. E' previsto un periodo di training, si offre una retribuzione commisurata alle effettive capacità. Tel. [illegible] 6520.

**SOCIETA'** di consulenza ed intermediazione finanziaria ricerca segretaria con diploma in ragioneria, si richiede attitudine al rapporto diretto con il pubblico. Tel. [illegible] 6520.

**SOCIETA'** immobiliare cerca n. 3 funzionari/e massimo 30enni a cui assegnare zone in esclusiva; richiedesi mentalità imprenditoriale [illegible] autonomia capacità commerciali ed organizzative. Offresi assistenza ufficio e immagine altamente rappresentativa possibilità alti guadagni, sarà titolo preferenziale una breve esperienza nel settore immobiliare. Tel. 568.290.

### tecnici

**SOCIETÀ** [illegible] [illegible] [illegible] «Publikompass» 37 — 10100 Torino».

### dirigenti

**IMPORTANTE** società per azioni operante nella consulenza finanziaria ricerca consulenti esperti in pratiche di finanziamento agevolato o credito. Per collaborazione su propria clientela. Si esamina la possibilità di compartecipazione aziendale. Telefonare 696.333.

## 8 Rappresentanti

**SPA** per apertura nuove filiali in Torino e provincia cerca giovani massimo 35enni automuniti per lavoro interessante e ben remunerato, offresi corso di formazione professionale fisso mensile più provvigioni. Possibilità di guadagno iniziale L. 3 milioni. Telefonare (011) 348.7965.

## 15 Autovetture

**ACQUISTA** auto d'occasione Fiat Lancia Alfa A 112 Y10 RS Golf piazza Marmo 13 angolo corso Grosseto. Tel. 738.7364.

**ARGENTA** GX 84 unicoproprietario ottima occasione vende permuta Auto [illegible], corso Giulio Cesare 7, tel. 521.3976.

**AUDI** 80 1800 grigio metallizzato 89 unicoproprietario [illegible] consegna Auto [illegible] corso Giulio Cesare 7, tel. 521.3976.

**AUTOGROUP** S.p.A., c. Giulio Cesare 334, tel. 205.433 vende permuta rateizza: Audi 100 CD turbo diesel climatizzatore '85, Audi 100 CD 2000 '83, Peugeot 205 GTI '85, Alfa Romeo Giulietta impianto gas '82, Lancia Thema 2000 IE '86, Renault 5 TDE '83, Y10 Fire '86, Lancia Prisma diesel '84-'85, garanzia 12 mesi.

**BMW** 535 I 1985 ABS [illegible], T.R.X. Recaro computer, Bmw 323 I 1984 condizionatore [illegible] cambio sport autobloccante, Bmw X100 RS 1985, Bmw 80 Q 1075 [illegible], c. Turati 63, tel. 505.252.

**FERRARI** Testa Rossa, Range iniezione 4 P., Porsche Carrera 3200, Mercedes 190 E, 230 16/v, 380 Sec, 380 SE, 500 SE, Audi 4. Mancini Supercars, 011 683.295.

**FUORISTRADA** usato acquisto pagamento contanti. Tel. 638.[illegible].

**ICAR** acquista in contanti l'usato di tutte le marche e modelli. Corso Giulio Cesare 229 (p. Derna) Torino, tel. 011 287.007 - 287.082.

**ICAR** la concessionaria Alfa Romeo più trainante in città, è esperta per presentarvi e offrirvi pronta consegna tutta la gamma 1987 e l'usato selezionato e garantito. Per condizioni di pagamento. Corso Giulio Cesare 229 (piazza Derna) - Torino, tel. 011 287.007 - 287.082.

**JAGUAR** 5,3 HE 85 bianca full optionals pochi km con garanzia vende permuta rateizza Foresuto, corso Turati 13/D.

**MASERATI** 420/85 full optionals pochi km con garanzia vende permuta rateizza Foresuto, corso Turati 20/D.

**PRIVATO** vende Uno coupé 2400 bellezza. Tel. 721.[illegible].

**ROVER** 2000 benzina nuova da immatricolare L. 18 milioni più immatricolazione. Ferraro, corso Sommeiller 4.

**ROVER** 216 E.F.I. 86 full optionals pochi km con garanzia vende permuta rateizza Foresuto, corso Sommeiller 4.

**SAAB** 900 T Aero 85 tutti gli optionals pochi km con garanzia vende permuta rateizza Foresuto, corso Turati 13/D.

**SKODA** 130 L la nuova 1300 duratta ultraeconomica 5 marce [illegible] acquista convenienza L. 7 milioni 850 mila chiavi in mano Automar Turati 50, tel. 596.178.

**VOLVO** 740 Gtl 84 full optionals pochi km con garanzia vende permuta rateizza Foresuto, corso Turati 13/D.

## 18 Acquisto alloggi

**A.A.A. ASTIGIANO** acquista per investimento in Torino alloggio mq 100 in bella zona casa decorosa. Tel. 502.150.

**ACQUISTASI** camera cucina o tinello bagno libero in Torino con tutti i servizi. Pagamento per contanti. Tel. 532.409.

**ACQUISTASI** libero piccolo alloggio 1-2 camere cucina bagno. Tel. 749.5067.

**ACQUISTASI** libero camera tinello cucinino bagno zone S. Rita o limitrofe anche da ristrutturare. Tel. 587.834.

**ACQUISTASI** solo privatamente 2 camere tinello servizi [illegible] 30 anni. Tel. 530.722 negozio, tel. 619.7808.

**ACQUISTASI** 2 camere tinello o cucina recente veramente bello libero presso giardini L. 70 milioni. Tel. 532.409.

**ACQUISTASI** 2 camere tinello in Torino libero in qualunque zona pagamento contanti. Tel. 749.5067.

**ACQUISTASI** 2-3 camere possibilmente recentemente pagamento in contanti. Tel. 481.119.

**ACQUISTO** alloggio (anche non libero purché entro [illegible]) [illegible] consegna chiavi. Tel. 619.389.

**ACQUISTO** alloggio libero 2-3 camere cucina servizi da privato in bella zona pagamento contanti. Tel. 690.1138.

**ACQUISTO** alloggio libero in Torino 2-3 camere cucina bagno zona Francia B. Pala Crocetta S. Paolo. Tel. 696.5049.

**ACQUISTO** privatamente alloggio da Torino a Rivoli 2-3 camere tinello cucinino servizi in contanti. Tel. 952.0040.

**CASAMERCATO** 50.80 [illegible] tutte alloggi [illegible] ogni zona c. 44 D'Azeglio 72. Aperto sabato pomeriggio.

**COMPRO** privatamente alloggio: Torino 2 camere tinello cucinino o 3 camere cucina servizi. Tel. 744.075 ore pasti.

**CONSULEDILE**

530.327 esamina acquisto contanti alloggi, ville, rustici, per conto clienti, pratiche rapide.

**GRUPPO D'ACQUISTO IMMOBILIARE** ricerca appartamenti ville rustici. Pagamento contanti. Tel. 585.849 - 502.561.

**GEOMTOTECNICO** urge acquistare 2 camere cucina bagno zone buone pagamento contanti, tel. 871.606 ore 14-15.

**PICCOLO** appartamento o monolocale cercasi in Torino libero anche da ristrutturare. Tel. 473.0118.

**PRIVATO** acquista in contanti camere cucina o camere tinello cucinino. Telefonare ore serali al 711.840.

**RICERCASI** per professionista alloggio signorile 2-3 camere tinello cucinino pagamento contanti. Tel. 740.5287.

**SOLO** da privato acquisto alloggio libero in Torino 2-3 camere tinello servizi casa decorosa. Tel. 710.753 ore pasti.

## 19 Vendita alloggi

**A.A.A. ADIACENTE** via Cernaia libero signorile 6° piano panoramico rifinito prestigiosamente 2 camere cucina servizi L. 72 milioni. Fidalcasa 506.506.

**A.A.A. FIDALCASE** 506.506 liberi zona Lingotto Italia 61 stesso stabile appartamenti recenti di camera tinello cucinino servizi da L. 47 milioni.

**A.A. AFFARE** libero Crocetta 5 camere cucina biservizi 3° piano no ascensore mq 140 L. 110 milioni. Fidalcasa 506.506.

**A. EUROCASE M TORINO** 540.748 libero via Onorato Vigliani 2 camere tinello cucinino 90 mq casa 15 anni termo ascensore. Pagamento facilitato.

**A. EUROCASE N TORINO** 531.003 libero S. Rita 3 camere cucina servizi cantina, L. 75 milioni [illegible].

**A. EUROCASE O TORINO** 545.842 libero via Verolengo camera tinello servizi rimessa a nuovo spazioso. [illegible]

**A. EUROCASE P TORINO** 531.003 libero via Michele Coppino, camera tinello servizi, L. 41 milioni 500 mila [illegible].

A Collegno contestato «7 Stelle» anno 1980 libero saloncino 2 camere cucina bagno ottime rifiniture. 545.519.977.

A km 2 da Rivoli via Picciameione Villa [illegible] signorili personalizzate ville a schiera con giardino privato. Visite su appuntamento. 545.532.040.

A prezzo scontato nuovo signorile ultimo alloggio soggiorno 2 camere cucina servizi, box. Via Monte 31. Orbassano vende 545.532.040.

A Settimo Torinese libero in villa bifamiliare zona residenziale salone, 2 camere, cucina, biservizi, box, giardino. 545.532.040.

A Settimo Torinese camera tinello libero via Torino 68 casa recente L. 18 milioni più mutuo. 545.519.977.

**ADIACENTE** Corso Allamano libero ampio luminoso in casa recente soggiorno 3 camere 2 servizi termo. Age 55-20.

**ADIACENTE** piazza Bengasi soffittato ingresso di pregevole ristrutturazione 120 mq L. 16 milioni trattabili. Tel. 305.741.

**AFFARE** in via Corso angolo via Lancia si trasformano alloggi di 2 camere cucina termo bagno cantina ascensore da L. 50 milioni, stessa casa 1 camera cucina termo bagno cantina ascensore a L. 42 milioni, 3 camere tinello cucinino termo bagno cantina ascensore a L. 54 milioni. Tel. 637.798.

**AFFARONE** alloggi liberi in via Sparto angolo via Pinasca di. 1 camera tinello cucinino termo bagno cantina a L. 47 milioni, stessa casa 1 camera tinello cucinino termo bagno cantina ascensore a L. 51 milioni 500 mila. Telefonare 637.798.

**AL 516.229** libero strada Traforo in palazzina: 3 camere cucina servizi posto auto, L. 87 milioni. Centro Immobiliare.

**AL 516.229** S. Salvario liberi stessa casa signorile, salone, 2-3 camere, biservizi. Centro Immobiliare.

**AL 546.153** libero signorile via Valgioie ampio camere tinello cucinotto servizi ottimo studio. Centro Immobiliare.

**AL 546.153** via Della Rocca libero: camera soggiorno cucinino servizi, L. 38 milioni Centro Immobiliare.

**ALLOGGIO** in casa signorile con giardino (Crocetta - via Leonardo) salone camera cucina bagno. Tel. Bertelli 585.892.

**ALLOGGIO** in palazzina nel verde (via Servais 200) soggiorno 2 camere cucina 2 bagni box permuto. Bertelli 585.892.

**ALLOGGIO** via Nicomede Bianchi libero signorile ingresso 3 camere cucina biservizi mansarda 2 box. 545.519.977.

**AMPIO** Michelino libero camere tinello cucinino servizio L. 45 milioni. Negozio mobili 740.270.

**ATTICO** con superattico B. fine prestigioso libero salone 4 camere cucina 3 servizi veranda terrazza. Gemi 449.480.

**ATTICO** Crocetta libero in stabile signorile salone 2 camere cucina servizi Casamercato 505.800.

**ATTICO** Crocetta libero in stabile signorile salone 1 camera cucina servizi Casamercato 505.833.

**AVIGLIANA** vicinanze stazione ferroviaria, vendesi in palazzina recente di 4 unità, alloggio di due camere, salone, due bagni, cucina, grandi balconi, box, cantina e orto. Tel. ore ufficio 93.11.977.

**BEINASCO** Fornaci libero recente ingresso 1 camera tinello cucinino bagno cantina. G.R. L'Immobiliare 329.0431.

**BEINASCO** in palazzina signorile salone 2 camere cucina servizi mutuo 75%. Casamercato 590.560.

**BORGARETTO** centralissimo palazzina tipo ingresso camera tinello servizi mq 60 L. 41 milioni, affare. Tel. 621.452.

**BORGARO** libero in palazzina recente 3 camere tinello cucinino ingresso bagno e L. 85 milioni. Tel. (011) 513.031.

**BORGO** Vittoria libero recente ampio salone 2 camere tinello servizi termo. Dossena Casamercato 752.[illegible].

**BORGO** Vittoria libero 2 camere bagno tinello cucinino ottima casa o camera tinello mutuo S. Paolo. AGI due 596.2054.

**BORGO** Vittoria via Lauro libero recente piano alto soggiorno 3 camere tinello cucinino bagno. Studio A.T. 832.289.

**CAPITAL DEST ITALIA** 596.4522 via Ventimiglia libero signorile ingresso camera tinello cucinino bagno mq 50.

**CAPITAL DEST ITALIA** 596.4522 via Garibaldi libero monolocale angolo cottura bagno termo privato. L. 32 milioni.

**CASA** di 34 camere quasi ultimata libera zona lungo Po Antonelli vendesi. Tel. 020.0330.

**CASABIANCA** libero via Di Nanni finemente ristrutturato 3 camere cucina bagno L. 70 milioni rateabili. Tel. 531.310.

**CASABIANCA** libero zona piazza Vittorio ristrutturato camera cucina bagno L. 38 milioni rateabili. Tel. 531.008.

**CASABIANCA** libera Beinasco casa indipendente bifamiliare ristrutturata con giardino L. 270 milioni. Tel. 531.310.

**CASAFFARI** 58.12 libero Venaria Nord villa indipendente 2 ingressi salone 3 camere servizi mansarda 105 mq mutuo.

**CASAFFARI** 58.12 libero S. Donato ottimo ingresso 2 camere ampia cucina servizi ancora L. 4 milioni dilazioni.

**CASAFFARI** 58.12 libero Pozzo Strada ingresso 2 camere tinello cucina servizi piano alto anticipo L. 8 milioni mutuo.

**CASAFFARI** 58.12 libero barriera di Milano signorile recente ingresso 2 camere tinello servizi ascensore dilazioni.

**CASAFFARI** 58.12 libero Vanchiglia palazzina del 70 ingresso camera tinello servizi minimo anticipo L. 6 milioni.

**CASAMERCATO** 55.86 libero corso Racconigi (S. Paolo) 2 camere bagno cantina. Mutuo fondiario S. Paolo.

**CASAMERCATO** 55.86 libero via Cuttica (Madonna Campagna) ingresso camera cucina bagno cantina.

**CASAMERCATO** 55.86 libero via Nicola Fabrizi (Campidoglio) ingresso camera tinello cucinino bagno cantina.

**CASAMERCATO** 55.86 libero via Parma (Aurora) ingresso 2 camere cucina abitabile bagno.

**CASAMERCATO** 55.86 libero via M. Cristina (Valentino) 3 camere cucina bagno ripostiglio cantina veranda.

**CASAMERCATO** 55.86 libero via Palestrina (B. Milano) ingresso camera cucina bagno ripostiglio cantina.

**CASAMERCATO** 55.86 libero via Duejo (Lingotto) ingresso camera tinello cucinino bagno cantina.

**CASAMERCATO** 55.86 libero via Barletta (Borgo Milano) ingresso camera tinello cucinino bagno cantina.

(continua)

L'Avanti! di oggi ironizza sulla «campagna acquisti» dei rivali

# ANCHE SUI CANDIDATI GUERRA PCI-PSI

## STREHLER: QUASI SI' A NATTA, ANCHE PINTOR CON I COMUNISTI

ROMA — Anche [illegible] candidati è guerra tra so[illegible] e comunisti. Dopo le «defezioni» di Antonio Ghiotti, [illegible] storico Gaetano Arfé, il psi deve [illegible] anche quella [illegible] Federico Coen, ex direttore di «Mondo operaio». «*La costruzione di un'alternativa e di una "democrazia compiuta" passa, almeno per ora, in altre mani*») e quasi sicuramente anche quella di Giorgio Strehler.

Ma [illegible] liste psi si stanno accalcando anche altri nomi eccellenti, [illegible] l'[illegible] dente della Consob (l'organ[illegible] di controllo della Borsa) Guido Rossi, lo psicanalista Cesare Musatti, «l'eretico» Pintor (dissidente padre del *Manifesto*), figure di spicco del movimento ambientalista come Antonio Cederna ed Enzo Tiezzi.

Il braccio destro di Craxi, Martelli non ha dubbi: «sono degli opportunisti». L'Avanti di oggi si mostra stizzito sulla «Campagna acquisti del pci» (ironizzando soprattutto sulla scelta di Guido Rossi), ma anche preoccupato. Scrive l'Avanti: la «logica» del pci [illegible] è pronta all'umorismo, ma a [illegible] più approfondita riflessione politica che non mancherà [illegible] di compiere più avanti». [illegible] a caso il psi ha convocato per oggi a Napoli l'assemblea nazionale dove cercherà di parare in qualche [illegible] i [illegible] brutti colpi. Anche perché le motivazioni [illegible] e «defezioni» suo[illegible] [illegible] chiare e aperte critiche al nuovo «corso» [illegible] cialista. Secondo Ghiotti, polemizzando con i socialisti, «*il compromesso che davvero mi* [illegible] *la democrazia cristiana è quello che la dc vorrebbe imporre al psi*».

Critico [illegible] che [illegible] r che ieri ha [illegible] noto il testo di un telegramma inviatogli dal segretario della federazione milanese del [illegible], Luigi Corbani, che gli [illegible] una candidatura come indipendente [illegible] lista comunista per il Senato. «Questa nostra offerta — dice il telegramma — ci sembra rappresenti un alto momento di unità democratica, un'occasione per [illegible] di [illegible] di militanti, [illegible] di cultura che tutta l'Europa ama ed ammira».

Luigi Pintor

Strehler, che ha ricevuto anche una proposta dai repubblicani, in [illegible] ha annunciato di non avere ancora preso una decisione sulla proposta del pci.

Tra l'altro, [illegible] alle «defe[illegible] eccellenti» il psi ha dovuto incassare anche molti rifiuti, come quello di Leonardo Sciascia, [illegible] Carniti e di Marisa Bellisario.

Nessun divorzio in casa dc. Giulio Andreotti, ministro degli Esteri, non è stato abbandonato dal fedele Franco Evangelisti, come avevano scritto alcuni giornali. Lo smentisce lo stesso Evangelisti che ha letto con «divertito stupore» la notizia: «C'è un solo commento da fare: è una balla assoluta, frutto di pura fantasia».

Rassicurante per la dc la presa di posizione di Comunione e Liberazione che ha riconfermato la [illegible] fedeltà allo [illegible] crociato. «Anche sulle candidature la nostra visione di fondo s'ispira alla necessità di un'unità dei cattolici che per noi non deriva soltanto da una convenienza politica o da una compiacenza sentimentale di chi ha lo stesso titolo di cristiano ma dal fatto della comunione battesimale». Lo afferma in un'intervista a «Il sabato» il fondatore di «Cl» mons Luigi [illegible]

«Siamo per l'unità dei cattolici e per la porzione politica che almeno teoricamente, vuole essere fedele alla tradizione cristiana», ha spiegato ancora Giussani. Circa la sua partecipazione, nello scorso febbraio, a un'assemblea del[illegible] dc, [illegible]. Giussani [illegible]: «[illegible] perché sono per[illegible] che dovunque [illegible] [illegible] testimoniare ciò in cui si [illegible] de, un cristiano deve [illegible] [illegible] farlo. Perciò come [illegible] testimoniato a un incontro pubblico organ[illegible] [illegible] dc, avrei testimoniato al congresso psi o a una riunione del pci o di chiunque altro. Fatta salva l'obbedienza ai superiori».

### TRIBUNE 20 MINUTI IN PIU'

ROMA — Le trasmissioni di Tribuna elettorale della Rai cominciano giovedì prossimo, 14 maggio, con l'intervista al ministro dell'Interno e si concludono la sera di venerdì 12 giugno con l'appello dei partiti agli elettori. Ogni partito [illegible] a disposizione 2 ore e 25 minuti [illegible] sede nazionale (due [illegible] e cinque minuti in televisione e 20 minuti alla radio); 20 minuti in più rispetto [illegible] elezioni dell'83.

# ALTAN: VI RACCONTO LO SFOGO DEL MIO CIPPUTI

TORINO — **Altan, c'è una vignetta alla quale lei si sente particolar[illegible] affezionato?**

«Direi di sì. Uno dei miei personaggi che dice: mi pento in mente delle opinio[illegible] che non condivido. E' una vignetta che esprime il dubbio. E io credo che il dubbio debba essere l'unica [illegible] sa che può permettersi un umorista».

Sabato chiude agli Antichi [illegible] in via Garibaldi la [illegible] «Dieci anni [illegible] Cipputi» organizzata dalla Fiom. I visitatori [illegible] stati quasi diecimila, e per [illegible] nerdì gli organizzatori han[illegible] previsto l'apertura continuata [illegible] fino alle 23,30. Cipputi piace. In quelle battute fra [illegible] e ironia. [illegible] quel vecchio operaio dalla tuta blu, che vede [illegible] per la prima volta in vignetta su Linus all'inizio del '76, [illegible] sono dieci anni della nostra storia. Francesco Tullio Altan lo sa. E anche per questo continua [illegible] raccontarla nelle vignette pubblicate su Panorama e l'Unità.

**Quanto tempo impiega per un disegno?**

«Non saprei: a volte pochi minuti, a volte molto di più. Il mio disegno è rapido, quel che richiede tempo è la battuta, [illegible]. E dipende [illegible] [illegible] tante cose: il momento, la disponibilità, l'umore...».

**Come nasce una vignetta?**

«Leggo i giornali e poi li chiudo e mi metto a fare altro. L'idea si forma piano piano, lievita, cresce, fino ad assumere una fisionomia ben definita. E allora la metto giù».

Molta ironia nelle vignette [illegible] Altan

[illegible] lavora molto per i giornali di sinistra. Si sente «schierato» [illegible] moralista?

«Ho le [illegible] simpatie, ma [illegible] credo che queste cose funzionino [illegible] sono "messe al servizio di"...».

**Come vota Altan?**

«Vota come Cipputi».

**E Cipputi [illegible]?**

«Per il pci».

**[illegible] cosa legge Altan oltre i quotidiani?**

«Ho una passione per i libri [illegible] spionaggio: [illegible] Le Carré è lo considero un grande autore, un'eccellente lettura. [illegible] comunque più i romanzi del [illegible]».

[illegible] romanzo di Le Carré, «La sqia perfetta», ha come tema l'ambiguità...

«Credo che uno dei pregi di questo scrittore sia [illegible] avere delle zone d'ombra, e di saper trasferire queste zone d'ombra nei suoi personaggi. Ci [illegible] dei piccoli enigmi, delle ocurità, che rendono le sue atmosfere molto particolari».

Le Carré è uno scrittore del dubbio. Forse per questo piace tanto ad Altan. Perché il dubbio che fa vacillare le certezze consolidate, che [illegible] scricchiolare dogmi e verità, che rimette in discussione il Certo e l'Assoluto, è strettamente legato all'ir[illegible] E [illegible] la forza di Cipputi.

Basta [illegible] battuta per riassumere qualche brandello della nostra storia. In una vignetta [illegible] '75, [illegible] dire all'operario [illegible] nel[illegible] la vignetta il vicino a Cipputi: «*Cipputi, in pratica siamo al governo e non se n'è accorto nessuno...*». Sono gli anni della [illegible]idarietà nazionale. Il pci fa parte della maggioranza di governo, ma [illegible] partecipa direttamente all'esecutivo [illegible] [illegible] presenza di suoi ministri. «*I comunisti [illegible] in mezzo al guado*», scrivono i giornali. [illegible] difficili: il pci è scavalcato a [illegible] [illegible] socialisti, la [illegible] [illegible] contro il compromesso storico...

Nel '78 arriva il riflusso: «*Mi sento tentato di lasciare il politico e da[illegible] al privato, Cipputi...*». Nell'83 Berlinguer parla dello «strappo» con l'Urss. «*Si è esaurito il vento della rivoluzione d'ottobre, Cipputi...*». [illegible]'85 [illegible] incalza il [illegible]: «*E' un carino di gente che [illegible] che noi cambiamo, Cippu...*».

[illegible] I protagonisti delle vignette [illegible] s[illegible] gli stessi: le due tute blu, Cipputi e il compagno, davanti all'incudine o alla catena di montaggio, a chiacchierare, a sfogarsi. Battute rapide: «*Detto fra noi, io [illegible] ho rinunciato a prendere [illegible] potere*». E Cipputi risponde: «*Tanto, cosa te ne faceri, che te [illegible]*».

Nell'86 [illegible] [illegible] moda il capitalismo rampante. «*Aggiornarsi, Cipputi. [illegible] rige [illegible]*».

Il borsaggio preferito? Craxi, naturalmente. «*E [illegible] arriva Craxi in co[illegible] come dobbiamo chiamarlo: compagno? Presidente? Battino?*». «*Niente: ci dai dei lei e chiedi se vuole fattura o ricevuta fiscale*».

**Mas[illegible] Anselmo**

*Per il week-end non si pagherà ai caselli*

# VOLI E TRENI, GIORNATA NERA SCIOPERO PER LE AUTOSTRADE

ROMA — Giornata difficile [illegible] Il traffico [illegible] o ferrovie. Scioperano infatti, dalle 9 alle 21,30 di oggi, i controllori di volo [illegible] Roma aderenti al sindacato autonomo Sinav-Cisal, mentre, per 24 ore, si fermano i ferrovieri [illegible] di coordinamento degli autoconvocati».

Si prevedono per quest'ultima agitazione ritardi e treni locali sospesi.

L'astensione dal lavoro degli uomini-radar, secondo l'Anav, non dovr[illegible] c[illegible] particolari disagi, ma lo sciopero [illegible] dalla stessa organizzazione lo [illegible] 28 aprile provocò la cancellazione [illegible] molti voli. [illegible] anche tenuto [illegible] che, [illegible] dalle 5,30 [illegible] 9,30 [illegible] astengono dal lavoro i piloti aderenti [illegible]azione Appi, [illegible] anche [illegible] potrebbe [illegible] gravi conseguenze sul traffico aereo.

**TRENI** — Dice il segretario generale della Fentrasf/Confederquadri, Ferruccio Pacciani: «*Il nostro obiettivo è di regolare all'ente F.S. che i quadri non si identificano più con la vecchia cultura aziendale. E [illegible] vecchia cultura aziendale intendiamo la [illegible] sa valorizzazione delpotenziale tecnologico presente all'interno dell'ente*».

La Fentrasf, secondo quanto affermato da Pacciani, è contraria all'«*appiattimento economico e professionale che il contratto '87 - '89 prevede per i quadri; [illegible] gestione fallimentare e [illegible] insana logica della spartizione del potere*».

«*Diciamo no a quella che può essere definita la «Uil su rotaia»*, e [illegible] [illegible] politica es[illegible] che altro non fa se non inconcrescire [illegible] situazione già in crisi».

**AUTOSTRADE** — Weekend con autostrada gratis per gli automobilisti. I sindac[illegible] confederali hanno pro[illegible] 6 ore di sciopero degli addetti ai caselli fino a domenica 17 maggio.

TORINO — Il consiglio di amministrazione della [illegible] (Società Assicuratrice Industriale), ha approvato il progetto di bilancio dell'esercizio 1986, che si è chiuso con un utile di [illegible] milioni a fronte di 93.885 milioni del 1985.

L'incremento è di circa il 37 per cento.

L'entità dell'utile netto conseguito consente di proporre alla prossima assemblea del 5 giugno 1987 la distribuzione di un dividendo complessivo di 23.602 milioni, pressoché quadruplicato rispetto al precedente esercizio.

Pertanto il dividendo unitario sarà aumentato a 150 [illegible] per le [illegible] ordinarie raddoppiate in via gratuita [illegible] [illegible] di lire 200 per le [illegible] di risparmio [illegible] nel 1[illegible] pari al 10% del prezzo di emissione.

A formare il risultato economico ha contri[illegible] in misura consistente, circa [illegible] per cento, il ramo vita e soddisfacente è stato anche il risultato del ramo rc auto.

I premi complessivi sono ammontati a 1323 miliardi; quelli del lavoro [illegible] italiano sono ammontati a 1287 miliardi, facendo registrare un incremento [illegible] è stato [illegible] 11,9 per cento rispetto al [illegible].

*Il bilancio*

**PIU' LA SAI PIU' UTILI 37 [illegible] CENTO**

# SUPERMULTE, ZAMBERLETTI NON RIPRESENTA IL DECRETO

[illegible] [illegible] AL [illegible]

Si riaprono i termini per le domande di sanatoria per gli abusi edilizi. Il Consiglio dei ministri ha approvato il quinto decreto sul [illegible] edilizio che sposta i termini dal 31 marzo al 30 giugno '87 per richiedere i benefici della sanatoria. Anche i termini per accatastare le opere abusive sono stati modificati estendendoli fino al 30 giugno del prossimo anno.

Nel decreto inoltre [illegible] stati reintrodotti i criteri antisismici.

[illegible] anche la riduzione [illegible] [illegible] terzo dell'oblazione per le opere abusive destinate a prima abitazione [illegible] parenti di primo grado e per i lavoratori emigrati.

**SANITA' [illegible] ITALIA**

[illegible] del Consiglio dei ministri [illegible] stato approvato il contratto della sanità che riguarda oltre 620 mila persone. Proprio pochi minuti prima che i ministri si riunissero a Palazzo Chigi, [illegible] Cgil ha [illegible] di firmare l'accordo dopo il «no» di martedì sera.

Sono state quindi ratificate le modifiche portate all'intesa la [illegible] settimana dal governo, decise dopo il rifiuto del ministro del Tesoro Giovanni Goria di avallare un contratto in cui fosse inserita una sanatoria per le Usl.

Con [illegible] presidenziale è stato approvato anche il rinnovo contrattuale per il personale [illegible] aziende e [illegible] amministrazioni dello stato ad ordinamento autonomo (Anas, Monopoli, Poste).

**TASSA SALUTE SCONTO POSSIBILE**

Buone notizie per chi, nell'autunno scorso, ha [illegible] versare la tanto contestata «tassa sulla salute»: compilando il modello 740, l'importo versato in quell'occasione potrà essere infatti dedotto dal reddito imponibile ai fini Irpef, ottenendo così uno «sconto» sulle imposte da pagare.

— Situazione caotica per le supermulte. Bloccato ufficialmente in Senato martedì scorso dalle troppe modifiche, il «provvedimento-pasticcio» [illegible] non potrà essere ripresentato entro il 16 maggio, data di scadenza. Non solo. Il mini[illegible] dei Lavori pubblici Zamberletti ha fatto capire che, dopo aver visto le reazioni [illegible] Senato del decreto, non intende ripresentar[illegible] uno analogo.

I più critici nei confronti del decreto sono gli amministratori comunali (in Senato difesi soprattutto dai parla[illegible] comunisti) che non hanno [illegible] d l'art. [illegible] del provvedimento: prevede esplicitamente che gli introiti delle multe siano «congelati» per [illegible] destinati alla co[illegible] dei parcheggi.

[illegible] a questo punto [illegible] cosa succederà [illegible] le maxi-multe? Solo [illegible] gli automobilisti hanno già [illegible] circa quattro [illegible]liardi. Per effetto della [illegible] — scatta quando [illegible] provvedimenti di legge [illegible] comportano [illegible] gior [illegible] per i cittadini — chi ha pagato non potrebbe più [illegible] nulla. Resti è ben chiaro nemmeno che cosa devono fare coloro che stanno ricevendo in questi giorni le multe triplicate? Un [illegible] pasticcio, su cui anche i giuristi sono divisi. Ma sono già prevedibili fin d'ora le proteste dell'Aci che ha proposto di far coincidere l'importo delle nuove multe con la rivalutazione delle vecchie cifre.

MAGGIO '87

BTP

Buoni del Tesoro Poliennali

[illegible] I BTP possono [illegible] sottoscritti presso gli sportelli della Banca d'Italia e delle aziende di credito, al prezzo di emissione e senza pagare alcuna provvigione.

[illegible] Fruttano un interesse [illegible] lordo del 9,15%, pagabile in due rate semestrali.

● Il rendimento annuo offerto è in linea con quelli correnti sul mercato obbligazionario.

● I nuovi buoni di durata triennale e quinquennale [illegible] offerti al pubblico in sottoscrizione in contanti.

[illegible] Hanno un largo [illegible] e quindi [illegible] facilmente convertibili in moneta in caso di necessità.

In sottoscrizione dal [illegible] all'8 maggio

| Prezzo di emissione | Durata anni | Rendimento annuo effettivo lordo | Rendimento annuo effettivo netto |
|---|---|---|---|
| 98,75% | 3 | 9,87% | 9,24% |
| | 5 | 9,69% | 9,08% |

BTP

# E' L'AUTO DI DOMANI CHE PAGHI NEL 1988.

**È LA NUOVA CITROËN BX.** *Ti dà molto e ti chiede pochissimo. È più veloce, più bella, più comoda.* [redacted] più disponibile: perchè fino al 15 maggio Citroën Finanziaria ti offre tre modi vantaggiosissimi per partire subito [redacted] la tua nuova Citroën BX, versando solo un anticipo o il tuo usato.

8.000.000 di finanziamento che potrai pagare a partire dal 4 gennaio 1988, [redacted] comodissime rate mensili al tasso fisso annuo del 10,2%.

8.000.000 di finanziamento senza interessi pagabili [redacted] 18 rate mensili di 445.000 lire (con versamento della prima rata a 30 giorni dall'acquisto).

[redacted] di finanziamento al 6% di tasso fisso annuo da pagare in 36 rate [redacted] risparmio del 60% sugli interessi in vigore al 1° marzo. Le tre offerte, [redacted] cumulabili tra loro, sono valide per tutti i modelli della gamma BX presso i Concessionari e le Vendite Autorizzate Citroën, in presenza dei requisiti richiesti da Citroën Finanziaria. Nuove Citroën BX: 1100, 1400, 1600, 1900, 1700 D, 1900 D. BX Break 1600, 1900, 1900 D. [redacted] AL 15/5/87

comprese spese di pratica di finanziamento di L. 150.000


# ECONOMICI

## 19 Vendita alloggi

**CASAMERCATO** 55 88 libero via Rovede (Waldori) ingresso 4 camere cucina bagno ripostiglio box auto.
**CASCINE** Vica libero ampio recente camera tinello cucinino bagno mutuo S. Paolo. Casamercatocinque 390.505.
**CASETTA** libera Gassino ristrutturata su 3 piani mq 140 abitazione più garage e terreno mq 1500 L. 185 milioni. Falla & Bertinetto Tel. 741.3874.
**CENTRALE** libero recente signorile panoramico salone 3 camere cucina 2 servizi e box. Mordicona, tel. 351.332.
**CENTRALISSIMO** uso studio - ufficio - laboratorio 600 mq circa divisibile ascensore terrazzo. Tel. 683.881.
**CENTRO** libero ristrutturato piazza Castello salone 1-2 camere cucina servizi ascensore. Casamercatotre 505.633.
**COLLEGNO** Borgata Paradiso libero ampia camera tinello cucinino bagno mq 60 vendesi L. 34 milioni. Tel. 686.7510.
**COLLEGNO** Libero corso Kennedy luminoso soggiorno 3 camere cucina bagno ascensore. Casamercatodue 752.888.

**COMFAI**
adiacenze piazza Bernini panoramico, salottino studio camera cucina bagno. Tel. 548.123.

**COMFAI**
libero via Digione camera cucina bagno lire 28 milioni. Tel. 548.123.

**COMFAI**
libero corso C. Peano, nuovo saloncino, camera, cucina, bagno, riscaldamento autonomo rateale. Tel. 548.123.

**COMFAI**
via Cefalù adatto ufficio o abitazione piano 1° mq 70 lire 60 milioni. Tel. 548.123.

**CONSULEDILE** A 533.333 frazione corso Svizzera 69: camera cucina servizi L. 14 milioni; 2 camere cucina servizio L. 23 milioni; mutuo mayon.
**CONSULEDILE** 533.333 corso Svizzera: 5 camere di cui 2 libere servono L. 40 milioni dilazionabili.
**CONSULEDILE** 533.333 libero via S. Chiaro 2 camere cucina ingresso bagno L. 32 milioni. Dilazioni.
**CONVENIENTE** via Oropa 31: camera tinello cucinino ingresso bagno, 3 camere nostro ingresso bagno, box auto grande. Tel. 657.68.64.
**CORSO** Adriatico 2 camere tinello servizi stabile moderna costruzione occupato abitazione vende. Tel. 533.601.
**CORSO** Belgio 3 vani da riattare L. 10 milioni e 12 milioni mutuo. Telefonare 383.445.
**CORSO** Cosenza occupato pensionato alloggio recente camere tinello 60 mq vero affare L. 43 milioni. Tel. 447.6425.
**CORSO** Francia Pozzo Strada libero saloncino 2 camere tinello cucinino servizi. Casamercatotre 505.633.
**CORSO** G. Ferraris adiacenze libero recente 2 ingressi salone 4 camere cucina 2 servizi box permuta. Esam 445.480.
**CORSO** Moncalieri adiacenze libero in stabile recente camera tinello servizi. Casamercatotre 505.633.
**CORSO** Matteotti libero signorile piano alto saloncino 2 camere cucina 2 bagni L. 233 milioni. Tel. 544.790.
**CORSO** Novara panoramico libero mansardato molto autonomo ascensore mq 70 L. 30 milioni più mutuo. Tel. 521.452.
**CORSO** Orbassano 244 vendesi alloggio camera tinello servizi 4° piano senza ascensore. Telefonare 610.359.
**CORSO** Orbassano adiacenze prestigioso: salone 3 camere cucina servizi box. Casamercatotre 505.633.
**CORSO** Peschiera in stabile signorile libero: salone camera tinello servizi. Permuta. Casamercatotre 505.633.
**CORSO** Peschiera libero in stabile signorile salone camera tinello servizi permuta. Casamercatotre 505.633.
**CORSO** Potenza presso libero camera tinello bagno termoascensore 46 milioni rateabili. Casamercatotre 505.633.
**CORSO** Racconigi camera cucina piano alto da riattare L. 13 milioni e 30 milioni mutuo. Tel. 383.445.

**CORSO RE UMBERTO**
1-2 camere cucina bagno p. alto ascensore riscaldamento. Comfai 548.123.

**CORSO** Regina libero ingresso 2 camere cucina servizi terrazzo ascensore L. 43 milioni dilazionabili. Esam 445.480.
**CORSO** Rosselli adiacenze libero piano alto ingresso 2 camere tinello cucinino bagno cantina. Il Portico 629.5828.
**CORSO** Taranto libero camera tinello cucinino ingresso bagno L. 20 milioni contanti più mutuo L. 500 mila mensili. Piemonte Immobiliare tel. 557.69.58.
**CORSO** Trapani libero medio signorile ingresso soggiorno camera tinello cucinino bagno ristrutturato. Finco 505.601.
[redacted] **GAS** 541.856 libero piazza Adriano (via Vaidieri) 2 camere cucina bagno casa d'epoca 2 anni L. 51 milioni.
**CROCETTA** libero ampio in stabile signorile salone 3 camere cucina servizi. Casamercatotre 505.633.
**CROCETTA** presso via Magellano signorile salone 3 camere cucina biservizi bordeaux 4° piano. Finco 505.601.
**CROCETTA** vero affare 3 camere cucina servizi vende 585 532.080. Solo 30% contanti, resto dilazioni.
**CROCETTA** via Montevecchio libero ingresso living salone 3 camere cucina servizi cantina. Il Portico 472.304.
**ESIM** libero completamente via Gioberti piazza S. Carlo soggiorno 2 camere cucina servizi termo ascensore. Tel. 519.012.
**ESIM** libero centrale Giardini Reali signorile soggiorno 3 camere cucina 2 servizi piano alto ottima vista. Tel. 512.012.
**ESIM** libero presso via P. Sacchi piano alto ristrutturato ampio camera cucina servizi termo ascensore. Tel. 517.012.
**EXPOCASE** 504.263 corso Trapani libero ampio ingresso 2 camere tinello cucinino servizi cantina L. 72 milioni.
**EXPOCASE** 504.263 zona Gran Madre libero camera e cucina da ristrutturare riscaldamento autonomo L. 27 milioni.
**EXPOCASE** 504.263 presso piazza Adriano libero da ristrutturare 1 camera tinello cucinino bagno L. 41 milioni.
**EXPOCASE** 505.208 via Don Bosco 1 camera tinello cucinino bagno casa con tutti i comfort L. 29 milioni iva 2%.
**EXPOCASE** 505.208 Collegno corso Francia libero appartamento monocamera recentissimo 35 L. 33 milioni.
**EXPOCASE** 505.208 via Giotto libero luminoso 2 camere cucina servizi ingresso cortile e cantina L. 72 milioni.
**EXPOCASE** 505.208 B. Rita liberi e occupati stessa casa 2-3 camere cucina servizi da L. 48 milioni.
**EXPOCASE** 505.208 via Rovigo signorile ampio panoramico 2 camere tinello cucinino servizi L. 55 milioni.
**FIMM** 581.750 libero fine 97 corso Raffaello recente signorile 3 camere tinello servizio ottima casa mutuo 10%.
**FIMM** 581.750 zona Bacolino in casa decorosa alloggi liberi e locati 1-[redacted] cucina abitabili anche [redacted] Prezzi da L. 18 milioni anche senza anticipo, rate mensili o mutuo.
**FIMM** 581.750 libero centrale corso Re Umberto salone camera bagno da ristrutturare L. 56 milioni mutuo casa 10%.
**FIMM** 581.750 libero piazza Statuto recente saloncino camera tinello bagno ottima abitabilità, casa signorile 3° piano forte mutuo sanitario.
**FIMM** 581.750 libero piazza Bengasi salone 2 camere cucina biservizi ristrutturato L. 30 milioni e mutuo casa.
**FIMM** 585.907 libero parco Ruffini camera tinello cucinotta bagno L. 49 milioni 800 mila 10 milioni contanti e mutuo.
**FIMM** 585.907 libero zona piazza Pitroli 2 camere cucina bagno bella casa L. 55 milioni minimo contanti e mutuo 9,5%.
**FIMM** 585.907 attico corso Turati salone 2 camere cucina servizi terrazzo ascensore privato. Trattative riservate.
**FIMM** 585.273 libero subito in casa decorosa camera cucina bagno completo senza anticipo con L. 350 mila mensili.
**FIMM** 585.273 villa bifamiliare disponibile Cassetta di recente e signorile costruzione mq coperti 163 box 2 auto terrazzo elegantemente arredata giardino mq 4000. Trattative riservate.
**FIMM** 505.273 libero piazza B. Rita soggiorno 2 camere cucina bagno bella casa L. 30 milioni e mutuo casa 9,5%.
**FIMM** 585.273 corso Brescia 2 camere cucina bagno bella casa ottimo investimento L. 27 milioni e 250 mila mese.
**FIMM** 585.273 libero piazza Bengasi salone camera tinello bagno box 3° piano L. 20 milioni contanti mutuo agevolato.
**FIMM** 509.887 libero B. Rita decoroso 3 camere cucina bagno piano alto L. 18 milioni contanti e mutuo casa 9,5%.
**FIMM** 509.887 libero via Nizza centrale decoroso 2 [redacted] cucina bagno L. 45 milioni 10 milioni contanti, mutuo 9,5%.
**FIMM** 509.887 zona lungo Po Machiavelli piano alto salone 2 camere cucina biservizi L. 97 milioni mutuo casa 9,5%.
**FIMM** 509.887 Crocetta libero 95 elegante 3 camere cucina bagno box auto L. 30 milioni più mutuo agevolato al 10%.
**GEDIM** anche liberi corso Francia piazza Massaua stessa casa 1-2-4 camere tinello cucinino bagno box. Tel. 617.568.
**GEDIM** corso G. Cesare, stazione Ciriè Lanzo appartamento di 2 camere cucina ecc per informazioni, tel. 617.568.
**GEDIM** precollina occupato appartamento di 1 camera cucina bagno, vantaggiose dentro. Per informazioni, tel. 517.568.
**GENERALE IMMOBILIARE** 65.20 corso Brunelleschi libero ampio ingresso 2 camere cucina bagno ottima abitazione.
**GENERALE IMMOBILIARE** 65.20 via N. Bianchi splendido ingresso camera tinello cucinotto termo ascensore.
**GENERALE IMMOBILIARE** 65.20 libero in B. Rita di 3 camere cucina bagno e terrazzo di 30 mq, dilazioni mutuo.
**GENERALE IMMOBILIARE** 65.20 via P. Giolitti angolo piazza Statuto libero ampio ingresso 2 camere cucina mutuo.
**GESTIM DUE** libero Venchiglia ottimo ingresso tinello angolo cottura camera servizi terrazzo. Tel. 232.581.
**GESTIM** libero Mercadante recentissimo ingresso living 2 camere cucina servizi ripostiglio box. Tel. 650.3053.
**GESTIM** libero Collegno centro stanco in casetta 3 camere cucina servizi L. 35 milioni dilazionabili. Tel. 650.3053.
**GESTIM** libero presso Strada S. Mauro ingresso 2 camere tinello cucinino biservizi box dilazioni. Tel. 650.3053.
**GESTIM** libero S. Paolo ingresso 2 camere tinello cucinino servizi cantina terrazzo dilazioni. Tel. 650.3053.
**GESTIM TRE** ristrutturato S. Donato ingresso soggiorno camera cucina bagno riscaldamento autonomo. Tel. 441.744.
**GRUGLIASCO** libero ottimo 2 camere cucinotto bagno ascensore termo L. 55 milioni mutuo Casamercatodue 752.888.
**GRUGLIASCO** libero piano alto luminoso ingresso camera tinello cucinino bagno veranda cantina. Esam 658.1825.
**GRUPPO D'ACQUISTO IMMOBILIARE** villa precollinare unifamiliare con terreno L. 156 milioni [redacted]
**GRUPPO D'ACQUISTO IMMOBILIARE** libero corso Bramante camera tinello cucinino bagno ascensore. Tel. 587.318.
**GRUPPO ITALIA** 447.6428 libero adiacente corso Grosseto esquile recente di ingresso 2 camere cucina bagno cantina.
**GRUPPO ITALIA** 447.6428 libero casetta vicinanze Moncalieri di ingresso soggiorno camera cucina bagno cortile.
**GRUPPO ITALIA** 447.6428 libero B. Paolo di ingresso camera cucina bagno cantina L. 30 milioni.
**GRUPPO ITALIA** 447.6428 libero adiacente via Genova di ingresso 2 camere cucina bagno ristrutturato L. 55 milioni.
**IMPRESA** vende direttamente in zona via S. Maria Mazzarello alloggi nuovi in palazzina. Tel. 541.752.
(9) 511.342, via Marocco 15 spazioso appartamento di ingresso camera tinello cucinino bagno balconi cantina. Mutuo.
**ISTITUTO TORINESE IMMOBILIARE** libero corso Peschiera abitabile 1-2 camere cucina servizio. Telefonare 505.991.
**ISTITUTO TORINESE IMMOBILIARE** libero via Milano 2 camere cucina bagno L. 30 milioni. Affare. Tel. 505.991.
**ISTITUTO TORINESE IMMOBILIARE** libero Millefonti ristrutturato camera cucina bagno. Affare. Telefonare 505.991.
**ISTITUTO TORINESE IMMOBILIARE** libero corso Unia camera tinello cucinino servizi L. 34 milioni. Tel. 505.061.
**ISTITUTO TORINESE IMMOBIL**[redacted]
**ISTITUTO TORINESE IMMOBILIARE** libero corso Francia (Collegno) camera tinello cucinino bagno. Tel. 505.991.
**LA LOGGIA** libero recente 3 camere cucina servizi box giardino privato dilazioni. Casamercatocinque 390.505.
**LIBERA** A Bertola villetta e schiera salone 2 camere cucina bagno box giardino ecc. mutuo. TC immobili 488.972.
**LIBERO** A mansarda cercasi con bagno arredata bella casa ottimo reddito L. 7 milioni e mutuo. TC immobili 488.789.
**LIBERI** via Cernaia 40 ultimi alloggi da 176 a 220 mq vende dilazionando con forte mutuo Orlandini 353.900.
**LIBERI** via Giacchino 73 ampia disponibilità di appartamenti 2-3-6 camere, negozi subito ubicazioni. Laboratori artigianali, box auto. Tel. 567.89.50.
**LIBERO** A corso Francia (Tiveli) saloncino 2 camere cucina bagno ascensore L. 40 milioni mutuo. TC Immobili 472.498.
**LIBERO** A corso Francia camera cucina bagno ingresso casa '45, 1° piano, L. 15 milioni, mutuo. TC Immobili 488.972.
**LIBERO** A largo G. Cesare (Barriera Milano) 2 camere cucina bagno L. 20 milioni e mutuo. TC Immobili 472.498 - 488.972.
**LIBERO** A Madonna Campagna mq 80 luminoso 2 camere tinello cucinino bagno ascensore. Casamercatodue 748.200.
**LIBERO** A S. Rita 2 camere bagno tinello [redacted] bella [redacted] o camera tinello cucina [redacted] Paolo. ADI due 589.2034.
**LIBERO** A S. Rita 2 camere cucina bagno (termo ascensore L. 30 milioni e mutuo, volendo box. TC Immobili 488.972.
**LIBERO** A Strada Bertolla living salone camera tinello cucinotta box L. 70 milioni, mutuo. TC Immobili 488.789.
**LIBERO** A via Garibaldi (Centro) 2 camere cucina bagno da ristrutturare L. 10 milioni e rate. TC Immobili 488.789.
**LIBERO** adiacenze piazza Bengasi casa recente camera tinello servizi termo ascensore. Casamercatotre 505.633.
**LIBERO** ampio 2 camere tinello cucinino termo ascensore piazza Rebaudengo L. 88 milioni 500 mila. Tel. 917.591.
**LIBERO** appartamento arredato alto reddito zona Crocetta mq 45 bilocale ristrutturato L. 48 milioni. Tel. 533.998.
**LIBERO** Barriera Milano camera tinello cucinino servizi ottimo permuta mutuo 75%. Casamercatoquattro 380.505.
**LIBERO** Barriera Milano 2 camere bagno tinello cucinotto stesso casa o camera tinello mutuo S. Paolo. ADI due 589.2034.
**LIBERO** camera cucina bagno termo ascensore presso via Turati vende a prezzo affare Orlandini 353.900.
**LIBERO** Cascina Vica recente 2 camere tinello cucinotto bagno piano alto mutuo. Casamercatocinque 390.505.
**LIBERO** corso Moncalieri piano alto 2 camere tinello cucinino servizi mutuo 75%. Casamercatoquattro 380.505.
**LIBERO** corso Duca degli Abruzzi piano alto signorile salone 2 camere cucina servizi. Casamercatotre 505.503.
**LIBERO** corso Orbassano ottimo 3 camere cucinotto servizi permuta mutuo 75%. Casamercatoquattro 380.505.


*(continua)*



CONSULEDILE FRAZIONAMENTI IMMOBILIARI
Tel. 53.33.22

# C. GROSSETO 143

## frazioniamo

STABILE RECENTE DOTATO [redacted] TUTTE LE COMODITA' [redacted] APPARTAMENTI SPAZIOSISSIMI, MOLTO CONFORTEVOLI, A DOPPIA ESPOSIZIONE

**50%** Mutuo S. Paolo
(10-15 anni)
elevabile al **75%**
se prima casa
[redacted] procedura agevolata
e condizioni di spesa privilegiate

[redacted] **VENDITE** [redacted] **LOCO**

- 1 CAMERA, TINELLO, CUCININO, INGRESSO, BAGNO [redacted] L. 38.000.000
- SALONCINO, CAMERA, TINELLO, CUCININO, INGRESSO, [redacted] L. 55.000.000
- MURI NEGOZI MQ. [redacted] CIRCA L. 1.000.000 [redacted] MQ.

## 10 MAGGIO - FESTA DELLA MAMMA

**chicco®**

**amore per la mamma,**
[redacted] **per la scienza.**

**regala alla mamma l'azalea della ricerca.**

*Associazione Italiana per la Ricerca sul Cancro*

DOMENICA 10 MAGGIO REGALA ANCHE TU UN'AZALEA

**TORINO:** P.zza S. Carlo - **MONCALIERI:** P.zza V. Emanuele - **ALESSANDRIA:** P.zza Porta della Lega - **FELIZZANO:** P.zza Ercole - **QUATTORDIO:** P.zza S. Pietro - **PINEROLO:** P.zza Cavour - **MILANO:** P.zza S. Carlo, P.zza Castello (Porta Filerenz) - **VARESE:** P.zza Podestà - **COMO:** P.zza Duomo - **SONDRIO:** P.zza Garibaldi - **MORBEGNO:** P.zza Mattei - **BERGAMO:** Quadriportico del Sentierone - **BRESCIA:** P.zza Vittoria - **PAVIA:** P.zza Grande - **MANTOVA:** P.zza delle Erbe - **LECCO:** P.zza Garibaldi - **TRIESTE:** P.zza Unità d'Italia - **UDINE:** P.zza Libertà - **GORIZIA:** P.zza S. Antonio - **PORDENONE:** Loggia del Municipio - **PADOVA:** P.zza Cavour - **CASTELFRANCO:** P.zza Giorgione - **S. DONÀ:** P.zza Indipendenza - **VENEZIA:** P.tta dei Leoni - S. Marco - **CHIOGGIA:** P.zza Ex Comando Vigili - **GENOVA:** L.go XII Ottobre Decoradisce - **ALBENGA:** V.le M. della Libertà - P.zza S. Michele - **ALASSIO:** P.zza S. Ambrogio - **BOLOGNA:** P.zza dei Servi - **PIACENZA:** P.zza Cavalli - **REGGIO E.:** P.zza Cavour - **PARMA:** P.le Barezzi - **MODENA:** P.zza Mazzini - **RIMINI MARINA:** Fontana dei Cavalli - **FIRENZE:** P.zza del Duomo - **LIVORNO:** P.zza Cavour - **ROMA:** P.zza del Popolo - **NAPOLI:** P.zza dei Martiri - **BARI:** P.zza S. Ferdinando - **BRINDISI:** P.zza Vittoria - **LECCE:** P.zza S. Oronzo - **TARANTO:** P.zza della Vittoria - **MESSINA:** P.zza del Duomo.

ARTSANA

La testimonianza di Secord: un duro colpo all'alibi del Presidente

# REAGAN APPROVO' LA BEFFA DI NORTH

## Durante i rapporti i due scherzarono sul paradosso Iran-contras

WASHINGTON — L'alibi di Reagan si sta sgretolando. Il generale in pensione Richard Secord, braccio destro del colonnello Oliver North, non ha dubbi: il Presidente era tenuto al corrente dello storno dei dollari iraniani verso i «contras». Lo ha ripetuto ancora ieri davanti alle commissioni inquirenti del Senato e della Camera.

La deposizione ha avuto inizio poco dopo che si era spento in ospedale l'ex direttore della Cia, William Casey, figura chiave dell'intrigato. Dopo aver subito un'operazione per un tumore al cervello, Casey non è più stato in condizione di deporre davanti ai giudici e si è portato così nella tomba molti segreti.

Nella seconda giornata della sua deposizione, il generale Secord ha detto che North e Poindexter avevano informato il presidente Reagan dello storno dei proventi delle forniture clandestine di armi all'Iran a favore dei guerriglieri antisandinisti nicaraguensi, i «contras» e che il presidente ne era soddisfatto.

North — ha detto Secord — gli disse di avere parlato con Reagan del paradosso costituito dalla destinazione del denaro di provenienza iraniana a [illegible] dei «contras»: nel raccontargli ciò, ha precisato il teste, North era di «umore allegro», ma non stava scherzando. Il generale ha aggiunto che Poindexter gli confidò che Reagan sapeva delle sue iniziative nei confronti di Teheran e [illegible] gua, e le approvava.

Interpellato dai giornalisti al riguardo, il portavoce della Casa Bianca Marlin Fitzwater ha risposto: «Mi richiamo alla nostra dichiarazione originaria, che il Presidente non era a conoscenza dello storno. Non rinnita da nessuna parte che lo fosse, e la testimonianza di Secord si fonda su un sentito dire».

Nell'udienza davanti alla commissione congiunta Camera-Senato, Secord ha offerto ieri il resoconto pubblico più dettagliato che sia finora uscito sul pasticcio Iran-contras, concentrandosi in particolare su diversi aspetti delle forniture clandestine di armi statunitensi all'Iran, compreso il trasferimento delle armi stesse da magazzini israeliani.

Ed ha parlato anche del Presidente. «Non ho conoscenza diretta, di prima mano, su ciò che il Presidente sapeva o non sapeva — ha detto Secord —. Penso che tutti quanti sappiano che io non ho mai parlato di questo con il Presidente. Mi è stato riferito in numerose occasioni, e di ciò ho anche preso un appunto di promemoria, nel dicembre 1984, che il Presidente era informato della mia partecipazione nelle operazioni per i "contras", e successivamente nelle operazioni iraniane. Avevo parlato con il direttore della Cia, che è un confidente intimo del Presidente. Presumo che lui gli passasse le informazioni».

Secord ha anche raccontato di un incontro clandestino, avvenuto nella notte tra il 26 e il 28 febbraio 1986 nell'albergo dell'aeroporto di Francoforte, fra il colonnello Oliver North ed incaricati del regime iraniano. Quell'incontro, ha detto Secord, era destinato a varare una nuova iniziativa, approvata dal presidente Reagan, tesa a prendere contatto con gli elementi pragmatisti iraniani, per assicurare una presenza statunitense nella regione, per impedire l'espandersi dell'influenza sovietica, per porre fine alla guerra fra Iran e Iraq e per ottenere il rilascio degli ostaggi statunitensi prigionieri degli oltranzisti sciiti in Libano. Quale segnale di buona fede, ha proseguito Secord, da parte statunitense venne effettuata, prima ancora di quel primo incontro, una spedizione di armi, tramite Israele: 500 missili anticarro «Tow». E in base all'accordo fra le parti, altri 500 missili avrebbero dovuto essere spediti, qualora l'esito di quel primo colloquio fosse stato giudicato soddisfacente.

La controparte iraniana [illegible] rappresentata dall'imprenditore [illegible] Manucher Ghorbanifar, il nome del capo del [illegible] iraniano, affiancato da un collaboratore e da due colonnelli.

[illegible] parte statunitense, oltre a Secord e a North, c'erano il capo della sezione Vicino Oriente della Cia e l'interlocutore [illegible] reclutato di Secord, Albert [illegible] (iraniano di nascita).

Hakim, ha proseguito Secord, era stato trascinato controvoglia in questa missione, perché facesse da interprete. Lo si dovette travestire con una parrucca grigia ed occhiali, perché non venisse riconosciuto dagli iraniani, che lo consideravano un nemico del regime.

### CHICAGO, CONTRO L'ABORTO UNA «MOSTRA» DI 500 FETI

NEW YORK — [illegible] gruppo che si batte contro l'aborto negli Stati Uniti ha inscenato una clamorosa protesta d[illegible]ti a una clinica di Chicago esponendo [illegible] piccole bare contenenti circa 500 feti rinchiusi in sacchetti di plastica.

«Questo — ha dichiarato Joseph Scheidler, direttore della Pro-Life Action League, che ha organizzato la dimostrazione — è un modo concreto per mettere l'America dinanzi alla sua indulgenza verso l'aborto e per evidenziare che viviamo in un Paese malato in cui la Corte suprema ha legalizzato l'aborto».

Molti feti, estratti dai loro contenitori, sono stati esposti [illegible] su [illegible] metallici per dimostrare nel modo [illegible] il grado di sviluppo umano raggiunto dagli embrioni prima dell'aborto.

Il gruppo di protesta ha dichiarato di avere raccolto i feti negli ultimi due mesi tra i rifiuti della clinica che sorge su Michi[illegible] Avenue a Chica[illegible]: i sacchetti di plastica esposti durante la protesta [illegible] stati catalogati con la data in cui era avvenuto l'aborto e [illegible] il nome e cognome della donna che si era sottoposta all'intervento.

## IL «RITORNO» DI GARY HART

Washington. Lee Hart abbraccia il marito Gary. E' il primo incontro dopo lo «scandalo» con Donna Rice. «Ho cieca fiducia in Gary, non racconta reati bugie» [illegible] dichiarato ai giornalisti

Sud Africa, il partito [illegible] premier Botha [illegible] ottenuto una larga maggioranza nel voto per soli bianchi

# L'APARTHEID STRAVINCE LE ELEZIONI

JOHANNESBURG — Il partito nazionalista, al potere in Sud Africa da 39 anni, ha vinto con schiacciante maggioranza le elezioni per soli bianchi svoltesi [illegible] nel Paese ma [illegible] indipendenti [illegible] avuto almeno [illegible] morale costringendo un ministro a vincere il [illegible] seggio con uno scarto [illegible] soli 39 voti.

A Johannesburg, due esplosioni sono avvenute in un edificio del centro della città che ospita gli uffici della confederazione sindacale nera «Cosatu» causando un'interruzione nell'erogazione della corrente elettrica e l'allagamento dell'intero pianoterra, ma nessuna vittima.

La Cosatu, insieme al principale movimento d'opposizione interna all'apartheid, il «Fronte democratico unito» (Udf), aveva organizzato i due giorni di protesta [illegible] avevano visto un milione di lavoratori e studenti negri rimanere a casa per mostrare [illegible] loro opposizione alle elezioni riservate [illegible] bianchi.

La consultazione elettorale ha [illegible] lanci[illegible] il crollo delle speranze del Partito federale progressista, che ha perso seggi a favore dei nazionalisti.

La d[illegible] del partito conservatore ha invece tenuto bene di fronte alla valanga del partito al potere e si avvia a togliere ai federali lo scettro di opposizione ufficiale nella Camera «tuttabianca» del Parlamento tricamerale.

Il capo [illegible] la polizia del Witwatersrand — la zona [illegible] cui si trova Johannesburg — generale Gerrit [illegible] ha detto che gli agenti, dopo un primo sopralluogo f[illegible] della Cosatu hanno rinviato a [illegible] mattina l'inizio delle indagini nel timore di altre esplosioni e del pericolo che si provocano dai cavi elettrici spezzati.

La zona è stata chiusa al traffico dalla polizia, la quale ha [illegible] che le deflagrazioni [illegible] avvenute con tutta probabilità al piano terra dell'edificio.

Poco più di una settimana fa la polizia aveva sigillato il palazzo della [illegible]ta ed [illegible] stato undici persone in relazione all'uccisione di quattro lavoratori negri dei trasporti.

Nel [illegible] di Heidelberg, vicino [illegible] zona vinicola di Stellenbosch, il candidato indipendente ed ex ambasciatore sudafricano a Londra, Denis Worrall, ha perso la sua battaglia elettorale contro il ministro per gli Affari Costituzionali, Chris Heunis, per soli 39 voti di scarto.

«Moralmente mi sento bene. Ciò dimostra che è nato un nuovo spirito in Sud Africa», ha detto Worrall ai [illegible] giornalisti [illegible] e stranieri che hanno atteso il [illegible] [illegible] alle 3 di stamattina.

Worrall capitanava una pattuglia di ribelli nazionalisti, [illegible] dal partito perché giudicavano il suo passo verso le riforme troppo lento ed inconcludente.

Solo uno di loro, l'ex deputato [illegible] nazionalista Wynand [illegible] ha riconquistato il [illegible] seggio nei pressi di Johannesburg. L'altra indipendente, Esther Lategan, ha perso a Stellenbosch con un margine abbastanza basso.

Invece i [illegible] che partecipavano per la prima volta alle [illegible] hanno conquistato a [illegible] soprattutto nelle zone rurali del Transvaal,in pratica sorde ad ogni accenno di novità politiche.

A risultati ancora incompleti, ma vicini alla conclusione, il partito nazionale di Botha risulta vincente in 166 distretti, [illegible] liberali del partito progressista federale (pfp) [illegible] risultati vincenti in 19 distretti. Ai conservatori sono andati [illegible] seggi ed un seggio è stato vinto [illegible] un candidato indipendente.

I liberali hanno ottenuto il voto del 19 per cento dei votanti, contro il 27 per cento registrato [illegible] elezioni [illegible] del [illegible]. Essi [illegible] superati nella graduatoria [illegible] partiti dai conservatori, i quali hanno raccolto il 23 per [illegible] [illegible] consensi. Il partito conservatore, formato [illegible] nel [illegible] [illegible] risultato di una scissione verificatasi all'interno [illegible] partito di [illegible]. E' composto [illegible] frange più radicali che [illegible] oppongono anche alla più modesta riforma politica nel Paese.

## SUMMIT MONDIALI DELLA MASSONERIA

PARIGI — Un incontro massonico internazionale, il primo dal 1889, si terrà a Parigi dal 13 al 16 maggio, sotto l'alto patrocinio del presidente François Mitterrand. «Per la prima volta la Repubblica francese ri[illegible] in questo modo la massone[illegible] ha detto, nel darne l'annuncio, Roger Leray, gran [illegible]stro del «Grande Oriente di Francia», promotore dell'iniziativa.

Tema dell'incontro, che si svolgerà a [illegible] chiuse, sarà «Il posto della massoneria nel mondo moderno». Sono [illegible] di 800 partecipanti di 35 Paesi.

Una delegazione di 350 massoni, francesi e stranieri, [illegible] ricevuta il 15 maggio all'Eliseo [illegible] presidente François Mitterrand.

Il «Grande Oriente di Francia» si è rivolto a 235 «obbedien[illegible] di [illegible] Paesi. [illegible] non [illegible] [illegible] invitate in quanto tali: dovevano trasmet[illegible] gli inviti [illegible] loro aderenti. «Alcune hanno fatto passare il messaggio, ed altre no», ha detto Roger Leray.

Tutti i Paesi dell'Europa occidentale — la maggior parte a livello [illegible] «grandi [illegible]» [illegible] presenti al colloquio. Vi parteciperanno — [illegible] detto Leray — anche «fratelli» della [illegible] anglosassone, «a titolo individuale», nonostante l'opposizione del Duca [illegible] Kent, gran maestro [illegible] «Grande loggia unita d'Inghilterra».

L'America Latina sarà rappresentata da massoni del Messico, Brasile, Venezuela, Uruguay, e probabilmente dell'Argenti[illegible]

I [illegible] [illegible] Cuba, unico [illegible] [illegible] ad autorizzare [illegible] massoneria, [illegible] hanno annunciato la loro partecipazione.

## SI PREPARA LA RIVINCITA IL TRAM CHIAMATO DESIDERIO

*Negli Usa riscoperta il [illegible] di trasporto troppo frettolosamente archiviato negli Anni Sessanta. E' economico, silenzioso e «pulito»*

WASHINGTON — Gli amici del tram hanno ottenuto una clamorosa vittoria: entro il 1989 anche Los Angeles riavrà i suoi tram (per ora con una rete lunga 35 chilometri), seguendo così l'esempio di altre città della California e del resto degli Stati Uniti che in questi anni hanno ridato lustro a questo mezzo di trasporto pubblico a lungo vilipeso e troppo frettolosamente archiviato negli Anni Cinquanta e Sessanta come obsoleto e inadatto al traffico moderno dominato dall'automobile.

Ma poi l'autobus, inquinante, costoso, invadente e rimorchiato, si è rivelato tutt'altro che la panacea per i mali del traffico. Così è giunta l'ora della rivalutazione del vecchio, romantico tram, ovviamente in versione moderna, come mezzo silenzioso, più capiente degli autobus e inoltre non inquinante e molto veloce, quando corre in sede propria, ma molto meno costoso di una metropolitana. Spesso la gente conserva il ricordo di vetture tranviarie lente, antiquate e traballanti, piene di vibrazioni e quindi di frastuono, ma è ovvio che il confronto con gli autobus moderni non va fatto pensando ai tram di altri tempi, ma a quelli che si costruiscono [illegible] oggi, che si avvalgono dei grandi progressi realizzati in questi decenni dalla tecnologia ferroviaria, e che hanno quindi, tra l'altro, una ripresa scattante. San Francisco è un caso a parte perché, per ragioni affettive, ha voluto mantenere in servizio i suoi pittoreschi tram d'epoca, capaci di superare salite ripidissime malgrado la loro veneranda età. San José in California avrà la sua nuova rete tranviaria entro la fine di quest'anno e conta di tra[illegible] questo mezzo almeno 40 mila passeggeri al giorno. La capitale della California, Sacramento, prevede che ben presto una persona su otto, tra coloro che si recano in centro, utilizzerà i nuovi e fiammanti tram gialli a strisce blu che già si muovono tra i suoi grattacieli. «Abbiamo compiuto un passo decisivo per far entrare la nostra città nel XXI secolo», ha detto la signora Ann Rudin, sindaco di Sacramento, inaugurando in aprile il primo tronco della rete tranviaria, che al termine dei lavori sarà lunga 30 chilometri, e che è stata salutata con entusiasmo anche dalla stampa locale. «Da un giorno all'altro [illegible] cinamento si è reso conto di [illegible] divenuta una grande città», ha scritto un quotidiano.

San Diego, città californiana situata a breve distanza dal confine messicano, ha fatto da battistrada inaugurando nel 1981 una rete tranviaria lunga 37 chilometri, che trasporta 28 mila passeggeri al giorno. Altre due città americane, Buffalo nello Stato di New York e Portland nell'Oregon, hanno riportato i tram nelle loro strade, mentre Pittsburgh in Pennsylvania ha ammodernato le linee già esistenti. A Portland si attribuisce al nuovo tram, che trasporta 15 mila passeggeri al giorno, il «boom» commerciale dei negozi del centro in occasione del Natale.

A New Orleans, anche se non circola più il vecchio tram chiamato Desiderio, vetture d'epoca animano pur sempre la St. Charles Avenue. Sulla costa Atlantica il revival del tram è stato meno intenso che sulla costa del Pacifico, e almeno per ora solo Boston, Filadelfia, Buffalo e Pittsburgh dispongono di reti tranviarie. Los Angeles fa molto affidamento sui nuovi tram ultrarapidi per decongestionare alcune sue arterie, dove il traffico automobilistico procede spesso a passo di lumaca. I risultati di gestione delle nuove reti tranviarie in varie città danno intanto ragione a chi considera il tram come il mezzo più efficiente ed economico. A San Diego il gettito dei biglietti copre l'87 per cento dei costi d'esercizio, mentre a Portland il costo per passeggero è di 0,66 dollari, contro 1,30 per la metropolitana.

Con chi si può scoprire di nuovo l'Africa?

Con la Swissair.

Chi ha studiato un po' il nuovo [illegible] Swissair, sa che mai, come dal 4 maggio 1987, si è arrivati così celermente e comodamente da Torino [illegible] Zurigo. E da lì, si riparte per Abidjan, Accra, Algeri, Brazzaville, Cairo, Casablanca, Dakar, Dar Es Salaam, Douala, Johannesburg, Khartum, Kinshasa, Lagos, Libreville, Monrovia, Nairobi, Orano, Tripoli e Tunisi. E, prima di scoprire l'Africa, vale forse la pena di conoscere un po' la Svizzera, magari durante [illegible] transito.

swissair

# FINO AL 20 GIUGNO MEGA CONCORSO

*Cayo Largo, la «vergine» dei Caraibi, può essere tua! Una vacanza di sogno su di un'isola dalla natura ancora incontaminata, con meravigliose spiagge di impalpabile sabbia bianca, circondata da un mare incredibilmente trasparente, un vero giardino subacqueo dai fondali corallini, abitato da coloratissimi pesci di ogni specie...*

*Un soggiorno di sogno all'hotel Isla del Sur, dotato di piscina e di tutti i conforts, che si affaccia su uno dei più suggestivi arenili dei Caraibi. Scoprirai il sapore dei Caraibi nei famosi cocktails a base di frutta tropicale e di rhum e gusterai aragoste a volontà e le saporitissime bistecche di tartaruga gigante...*

*Un viaggio di sogno che ti porterà anche a L'Avana, la capitale di Cuba, una delle città più affascinanti del mondo, con il suo folklore e il suo Quartiere Coloniale!*

*Puoi provare tutte queste emozioni, partecipando al Megaconcorso «VINCI I CARAIBI!». Vieni al Mega! Per ogni spesa di almeno L. 50.000 in un unico scontrino, riceverai, alle casse del tuo Mega, una scheda-concorso che può farti prendere il volo per Cayo Largo. Più spese al Mega, più risparmio, più schede, più possibilità di essere tra i vincitori dei 110 Megapremi:* ***11 VIAGGI A CAYO LARGO*** *di 8 giorni per due adulti e un bambino fino a 12 anni.* ***33 FOTOCAMERE*** YASHICA ***MF-3 SUPER*** *con flash incorporato.* ***66 BORSONI DA VIAGGIO,*** *pratici, robusti ed eleganti. Oggi più che mai, vieni al Mega! C'è risparmio e quali[illegible] e... il Megaconcorso «Vinci i Caraibi».*

*Goditi la vita a Cayo Largo!*

I MEGAMERCATI
MEGA

*Aut. Min. Conc.*

*Organizzazione* Ventana Turismo

**TORINO** Corso Grosseto 330 - Via Madama Cristina 66 - Viale dei Mughetti 13 - **NICHELINO** Via Cacciatori 111 - [redacted] Torino 236/238 - **ALPIGNANO** Via Cavour 127 - **BUROLO** (IVREA) S.S. Lago di Viverone 26 - [redacted] C.so Europa 14 - **AOSTA** (POLLEIN) Località Autoporto 3


# ECONOMICI

## 19 Vendita alloggi

**LIBERO** Grugliasco 2 camere cucina bagno disimpegno cantina minimo anticipo L. 4 milioni dilazioni. Tel. 642.720.
**LIBERO** presso via Sempione ristrutturato: 3 camere cucina bagno termo autonomo, L. 81 milioni Sarim 510.801.
**LIBERO** S. Mauro ingresso camera salone cucina servizi minimo anticipo 10% dilazioni Tel. 542.720.
**LIBERO** S. Rita ingresso camera tinello cucinino servizi minimo anticipo 10% mutuo dilazioni. Tel. 542.720.
**LIBERO** S. Rita (via Tripoli) 2 camere cucina in recente stabile L. 84 milioni 500 mila. Tel. 517.591.
**LIBERO** Vanchiglia in stabile restaurato ingresso cucina camere servizi minimo anticipo L. 7 milioni. Tel. 642.720.
**LIBERO** via Borgone bellissimo alloggio 2 camere cucina bagno 2 arie tutto nuovo affare L. 55 milioni. Tel. 447.5485.
**LIBERO** via Lessona (Parella) mq 50 camera cucina angolo cottura bagno mutuo definito Casamercatodue 746.203.
**LIBERO** via Principi d'Acaja recente salone camera cucina bagno ascensore termo. Mutuo. Casamercatodue 752.688.
**LIBERO** via Santa Giulia ingresso salone camera cucina servizi termo permuta mutuo Casamercatodue 752.688.
**LIBERO** via Valgioie Coluso 3° piano no ascensore ristrutturato 2 camere cucina bagno e grande terrazzo [illegible] vende [illegible] 303.000.
**LIBERO** via Vandalino ampio camera tinello cucinino bagno terrazzo posto auto mutuo. Casamercatodue 746.203.
**LIBERO** via Zumaglia 3° piano ingresso camera tinello cucinino bagno cantina mq 67 ottimo prezzo. Edilcasa 549.154.
**LIBERO** 3 camere cucinone ristrutturato S. Paolo stabile del 1965 L. 85 milioni 500 mila. Tel. 517.591.
**LINGOTTO** libero via Montevideo ampio camera cucina angolo cottura bagno mutuo dilazioni. Casamercatodue 752.688.
**LINGOTTO** libero via Palma Campania luminoso: camera cucina servizi ascensore termo. Casamercatodue 752.688.
**LUCIANA VOLA** libero adiacente piazza Cavour originale e rifinitissimo appartamento mq 150. Tel. 531.076.
**LUCIANA VOLA** libero centralissimo elegantemente prestigioso appartamento mq 140 box. Tel. 516.648.
**LUCIANA VOLA** libero zona p. Castello splendidamente ristrutturato salone 2 camere cucina biservizi. Tel. 516.648.
**LUCIANA VOLA** libero corso Unione Sovietica in casa recente camera tinello cucinino bagno. Tel. 531.076.
**LUNGO** Po Antonelli adiacenze libero monolocale con angolo cottura bagno ristrutturato. Il Portico 836.5836.

**MARCONI**

stupenda posizione panoramica: 2 camere tinello cucinino bagno. Ascensore. Riscaldamento. Ottimo investimento Contel 548.133.
**MIRAFIORI** libero recente 3 camere tinello o camera tinello cucinino bagno mutuo S. Paolo. AGI due 669.2004.
**MIRAFIORI** libero recente 3 camere tinello. Mezza casa 2 camere cucina servizi Casamercatoquattro 508.803.
**MIRAFIORI** Sud via Rovelda libero 4 camere cucina bagno box casa 16 anni L. 85 milioni mutuo. Tel. 591.1394 ore [illegible].
**MONCALIERI** libero camera tinello cucinino spazioso recente L. 40 milioni. Telefonare 657.6387 Europea Torino.
**MONCALIERI** libero signorile piano alto 2 camere tinello servizi L. 15 milioni più mutuo. Altare Tel. 621.452.
**NICHELINO** centro libero panoramico ingresso camera tinello cucinone servizi L. 25 milioni più mutuo. Tel. 621.452.
**NICHELINO** zona residenziale palazzina libera tricamere box giardino locale adatto laboratorio e/o magazzino. Tel. Studio A.Y. 632.268.

**NUOVA**

signorile costruzione consegna giugno 1987 piazza Derna 215, soggiorno, 1-2 camere cucina, negozi uffici magazzini, visite in loco anche festivi. Tel. 632.060.

**ORBASSANO** [redacted] ingresso 3 camere cucina bagno cantina box. G.R. L'Immobiliare 329.0421 - 320.521.
**PALAZZINA** 2 piani più mansarda seminterrato totale 550 mq (zona Nichelino) con garage giardino adatto abitazione e laboratorio L. 650 milioni permuta dilazioni. Bertelli 525.807.
**PARELLA** libero 3 camere bagno tinello cucinino bella casa o camera tinello mutuo S. Paolo. AGI due 669.2004.
**PECETTO** libera in palazzina recente ampio alloggio camera cucina bagno giardino luminoso vende. Tel. 749.2341.

**PERMUTA**

[illegible] [redacted] società [redacted] dinero contante, alla massima valutazione di mercato, il vostro appartamento. La formula del ritiro diretto agevola la possibilità di comprendere il meglio. Agi 85.20.

**POZZO** Strada presso via De Sanctis libero ingresso camera tinello cucinotto bagno. Esim. Tel. 258.1325.
**POZZO** Strada in ottime condizioni libero 2 camere cucina abitabile servizi cantina ripostiglio termo. Agi 85.20.
**PRECOLLINA** strada Mongreno libero signorile monolocale soggiorno angolo cottura camera bagno. Tel. Gal 837.809.
**PRECOLLINA** Torino panoramica villa padronale piani 900 con scuderia dependance parco 15 mila [illegible]. Agi 85.20.
**REVIGLIASCO** liberi in palazzina del '70 con parco di mq 5000 vendiamo alloggi di 87 e 188 mq vendibili abbinabili con box. Permuta Sarim 510.801.
**RIVALTA** libero recente piano alto salone 2 camere tinello cucinino biservizi L. 87 milioni. Esim 958.1525.
**RIVALTA** libero in villa signorile 4 camere tinello cucinino 2 bagni box mutuo. Casamercatocinque 390.668.
**RIVOLI** corso Susa libero 2 camere cucina bagno. Tel. 958.1525 Esim.
**RIVOLI** libero fine anno ingresso 3 camere cucina bagno ripostiglio cantina vero affare. Il Portico 873.418.
**RIVOLI** via Montebianco libero in palazzina 2 camere cucina bagno ingresso ripostiglio rinnovato. Tel. 016.348.
**ROSTA** zona residenziale libero 3 camere salone cucina 2 servizi cantina box ottime condizioni. Cenpas 841.1788.
**RUBIANA** libero in recente signorile palazzina 2 camere tinello cucinino bagno box disponibile. Esim 958.1525.
**S. GILLIO** libera villetta e schiera signorile salone 3 camere cucina servizi mansarda box giardino. Tel. 012.013.
**S. MAURO** villetta indipendente lorda salone cucina 3 camere bagno giardino 700 mq vero affare. Il Portico 872.184.
**S. PAOLO** libero 2 camere bagno tinello cucinino casa recente o camera tinello bagno mutuo S. Paolo AGI due 669.2004.
**S. RITA** libero con ascensore ingresso 3 camere cucina servizi mutuo dilazioni Immobiliari Associati 506.334.
**S. SALVARIO** libero 2 camere bagno tinello cucinino buona casa o camera tinello mutuo S. Paolo. AGI due 669.2004.
**S. SEBASTIANO** Po (Crivesso) alloggio in casa bifamiliare doppi ingressi salone 5 camere biservizi 5 posti auto giardino mq 4000. Il Portico 838.5836.
**SKEMA** vende in corso Adriatico alloggio di 2 camere tinello cucinino e servizi. Tel. 548.808 - 548.534.
**SKEMA** vende in via V. Caraso alloggio di 3 camere cucina e servizi L. 45 milioni. Telefonare 548.808 - 548.534.
**SKEMA** vende in via Cibrario alloggio occupato di 2 camere e cucina L. 26 milioni. Tel. 548.808 - 548.534.
**STILCASE** 545.574 libero S. Rita recente camera tinello cucinotto bagno mq 60 bellissimo minimo anticipo.
**TAIT A** 513.931 liberi da ristrutturare 2 alloggetti abbinabili (zona Parella) totale mq 110, minimi contanti.
**TAIT B** 513.931 libero (zona S. Rita) ultimo piano, recente, alloggetto di camera tinello ingresso bagno.
**TAIT C** 513.931 libero via Guido Reni via Arbe ottimo camera tinello cucinino piano alto L. 47 milioni 400 mila.
**TAIT** 513.931 alloggio libero (Aeronautica) recente camera tinello cucinotto terrazzo L. 49 milioni 800 mila.
**TAIT** 513.931 libero corso Orbassano (piazza Pitagora) signorile recente: salone 2 camere cucina biservizi.
**TAIT** 513.931 precollinare (corso Moncalieri) libero in palazzina del 1977 salone 2 camere cucina box doppio.
**TECNOKASA** 545.662 corso Massimo adiacente libero ingresso camera cucina cucinino bagno cantina L. 27 milioni.
**TECNOKASA** 545.662 Settimo libero ingresso salone 2 camere cucina bagno termo recente L. 125 milioni dilazionati.
**TECNOKASA** 545.662 piazza Statuto libero ingresso camera cameretta tinello cucinino bagno piano 3° L. 45 milioni.
**TECNOKASA** 545.662 via Braghe Rosso ingresso camera cucina bagno piano 6° termo ascensore L. 39 milioni.

**TRAIANO**

definizione frazionamento, camera tinello cucinino bagno 2 camere cucina bagno. Mutuo. Combi 648.123.

**UTIP** 518.068 libero privati corso Francia (Tesoriera) camera cucina termo bagno L. 32 milioni 900 mutuabili.
**UTIP** 518.068 libero corso Regio Parco ottimamente ristrutturato 2 camere cucinino termo bagno prezzo trattabile.
**UTIP** 518.068 vende libero Barriera Milano adiacente corso Giulio Cesare ampio monocamera con cucinotta e bagno.
**UTIP** 547.328 stock libero spazioso Borgo Vittoria via Roccavione camera tinello cucinino bagno termo ascensore.

(continua)


# NUOVA ROVER 1300 cc. NON RINUNCIARE AL LUSSO.

ROVER SERIE 200
LA TRADIZIONE ALL'AVANGUARDIA.

Non rinunciate al lusso [redacted] una nuova Rover Serie 200. Nelle versioni 1300 cc e [redacted] cc, si presenta oggi [redacted] una nuova generazione ancora più raffinata, ad un prezzo che nessun altro è in grado di proporre, per un'auto così ricca di dotazioni esclusive.

**Tecnologia d'avanguardia.** Il motore 1300 in lega leggera, unico nella sua classe, ha dodici valvole ed accensione elettronica, per una potenza di 73 CV e 160 Km/h. La 1600 supera i 180 all'ora grazie ai 104 CV (DIN) del potente motore ad accensione ed iniezione elettronica. La ripresa [redacted] bruciante: da [redacted] a 100 in 9,9. [redacted] tutto ciò con la sicurezza della trazione anteriore, ed un cambio a 5 marce che consente consumi molto contenuti.

**Lusso di serie.** Ma l'avanguardia tecnologica non dimentica la tradizione Rover, dove l'esclusività raggiunge il massimo. Infatti, la dotazione di serie della nuova Rover 1300 non conosce eguali. Rifiniture in radica di noce, sedili in velluto di York. Alzacristalli elettrici anteriori e posteriori, vetri atermici, chiusura centralizzata, sblocco [redacted] bagagli e portellino benzina comandato dall'abitacolo, volante regolabile, in pelle sulla 1600, cerchi in lega, sempre sulla 1600.

**Novità esclusive.** Ed oggi, nuove raffinatezze. Come i retrovisori esterni regolabili elettricamente e dotati di sbrinatore; la più ampia apertura del vano bagagli; la nuova consolle centrale con portamusicassette; la predisposizione impianto Hi Fi con 4 altoparlanti e 2 tweeters di serie; i nuovi gruppi ottici posteriori. Credete che sia tutto? Ma no, la raffinatezza non si ferma qui. A richiesta potrete ottenere la selleria in pelle, l'aria condizionata, il tetto apribile, la vernice metallizzata. I soli quattro optionals per un'auto [redacted] il lusso è sempre rigorosamente di serie. Sempre rigorosamente Rover.

Rover 213 SE, 73 CV, [redacted] Km/h, L. 15.014.000 IVA inclusa f.co Conc.
Rover Vitesse EFI, [redacted] CV (DIN), 182 Km/h, L. 17.623.000 IVA inclusa f.co Conc.

L'ESCLUSIVITA' ROVER A L. 15.014.000 IVA INCLUSA

Gli indirizzi dei [redacted] Concessionari ed Officine Autorizzate Austin Rover sono sulle Pagine Gialle alla voce Automobili-Vendita.

## Curiosità e primati sconosciuti del Piemonte

# QUELL'ALBERO «RAMPANTE»

### [illegible] A QUOTA 2000 [illegible]

Pino Cembro a quota 2600 nelle Alpi Marittime

*Il bosco più bello si trova in Val Varaita ai piedi delle Cime delle Lobbie, nella catena del Monviso. E' una foresta «pura» vecchia di migliaia di anni. Alcuni pini hanno sette secoli. La leggenda dei «sarvan», folletti che aiutavano i valligiani*

Fra le molte testimonianze che il passato ci ha tramandato appositamente per meglio conoscere la storia naturale della nostra regione un posto importantissimo hanno gli alberi e gli arbusti. Così al pari di fenomeni erosivi, dei massi erratici, delle dune coliche e dei fossili marini, ci sono pe[illegible] delle stazioni verdi che gli studiosi definiscono «relitti di era passata».

Naturalmente tutti conoscono le Sequoie americane che furono scoperte soltanto nel 1841 sui monti della California. Chiunque sa che la *Sequoia Sempervirens* e quella *Wellingtoniana* (detta anche *Albero Mammut*), sono rispettivamente gli esemplari reliti più alti (fino a 112 metri) ed i più grossi (30 metri di altezza per un peso di 1600 tonnellate). L'Albero mammut può vivere [illegible] a 3500 anni e chiunque abbia frequentato con profitto la scuola dell'obbligo certamente ricorda l'Atlante De Agostini che riporta la famosa [illegible] dell'automobile che per[illegible] una strada che attraversa una galleria scavata nel tronco di [illegible] maestoso [illegible]. A parte il fatto che anche il più asino [illegible] geometri a[illegible]bbe tracciato una strada "che evitasse di andare a sbattere dentro una pianta così antica (un tempo in Europa questi gesti venivano definiti «americanate» e se fosse successo in valle Vermenagna noi di Cuneo saremmo ritornati alla ribalta per le nostre stranezze), resta il fatto che tutti sanno che la Sequoia è l'albero più alto del mondo.

Invece non è vero. Almeno non lo è in senso relativo. L'albero più alto del mondo è il *Pino Cembro* che vegeta fino a 3000 metri di quota e di lassù può abbellegiare le Sequoie che a lui sembrano dei nanerottoli rachitici. La più bella delle foreste «pure» di Pino Cembro si trova in provincia di Cuneo in alta Valle Varaita sul territorio dei comuni di Sampeyre e Casteldelfino ai piedi delle Cime delle Lobbie nella catena del grande padre Monviso. Come sempre nessuna agenzia di viaggi ha organizzato escursioni per visitare questa rarità ed in fondo ce ne rallegriamo anche perchè per arrivarci non servono Jeep, moto da trial, walkie-talkie ed elicotteri d'appoggio, ma ginocchia e garretti robusti che permettano di macinare alcune ore di mulattiera.

Questa foresta di *Pino Cembro* (detto anche Cimbro, Cirmolo, Zembro), è vecchia di migliaia di anni. Risale al periodo in cui enormi foreste ricoprivano le peraipi e le Alpi senza soluzione di continuità dalle Alpi Marittime al golfo del Quarnaro. Si racconta che ancora nel XVI secolo qualunque esercito potesse percorrere la intera Europa al coperto in mezzo agli alberi e Virgilio nelle Georgiche ci parla [illegible] foresta di conifere che rivestiva tutte [illegible] Alpi dalle basse [illegible] fino [illegible] quote [illegible] conosciute. Il nome Allevelo proviene dal latino Elvus che ha dato anche [illegible] toponimo [illegible] comune [illegible] Elva famosa [illegible] i suoi abitanti che girarono il mondo esercitando il mestiere di «cavié» (commercianti di capelli e parrucche) e di «mulitta» (arrotini), che si spinsero anche in Marocco e Libia dove pare che abbiano affilato il temperino del piccolo Gheddafi.

La foresta attuale è «pura» in quanto non vegetano altri [illegible] a quella quota (3400 metri) troverebbero difficoltà a radicare e produrre. Era già viva e vegeta quando Annibale passò attraverso il colle delle Traversette.

Il Pino Cembro può vivere anche fino a 700 anni. Alcuni ricordano la guerra di successione dai tempi di Madama Reale, [illegible] ricordano al fuga in questi luoghi dei Calvinisti perseguitati (ad Elva esiste una campana donata dai calvinisti ginevrini in riconoscimento dell'asilo fraterno ricevuto), ed uno porta ancora i segni [illegible] una raffica sparata da una SS che vanamente rastrellava nel '44 le [illegible] zioni partigiane di Giustizia e Libertà.

I motivi della sopravvivenza di questo angolo eccezionale sono di due ordini. Il primo è ambientale. Nella zona si verifica una discreta piovosità ma soprattutto il lento scioglimento delle nevi a monte garantisce un continuo apporto idrico. Anche se la temperatura invernale è molto rigida, la posizione comporta nel periodo estivo una esposizione solare intensa che permette al Cembro di espletare in pochi mesi il ritmo vegetativo e produttivo. Il secondo, altrettanto importante, è dovuto al profondo rispetto che il valligiano ha portato al bosco.

Intanto le leggende ci tramandano le forme di superstizione pagana che hanno [illegible] pre circondato le selve: qui si parla ancora dei «sarvàn» detto anche «folatàn» da identificare con i folletti del bosco che producevano utensili di legno che poi scambiavano con i valligiani ai quali [illegible]bbero insegnato anche l'arte della produzione casearia. In una tesi di laurea degli Anni 60 si fa cenno a rapimenti di bambini.

Inoltre gli abitanti della valle maturarono ben presto l'importanza di una reciproca intesa con il bosco. Il suo saccheggio sarebbe stato letale ai bisogni quotidiani. Il Pino Cembro (detto «lvé»), [illegible] la legna da riscaldamento con i suoi rami secchi, funghi, travi per i tetti e tavole, ciotole, mestoli, zoccoli, giocattoli, sculture e mobili: quasi tutti i vecchi guardaroba erano in cembro perchè il suo legno è di sua natura antitarmo, così si risparmiava la naftalina. Dai resti, commestibili anche freschi, si estraeva olio da cucina e da illuminazione, profumi e decorazioni per le torte. Oggi viene ancora usato dai modellatori in legno che producono in particolare le zagarne per i battilastra i cui capiscuola restano Torino e dintorni[illegible]amoci nel mondo.

Ma non solo gli uomini lo hanno preservato e tramandato. Anche gli animali hanno dato il loro contributo. Il topo campagnolo (che a quelle quote [illegible] altro avrà... il pasamontagna ed il sacco a pelo) e la nocciolaia (volatile di media taglia), fanno incetta dei semi che nascondono sotto terra per utilizzarli in caso di carestia; solo che poi si dimenticano dell'ubicazione e li nascono altri pini.

Non sappiamo se un giorno [illegible]no assegnate medaglie al valor civile anche agli alberi, ma visto che sono state assegnate meritatamente ai cani non ci sarebbe niente da scoprire. E' sorprendente come l'u[illegible] abbia eretto monumenti che simboleggiano un sacco di cose e [illegible] è dimenticato di erigerne uno alle fonti della vita: aria, acqua e alberi. [illegible], una bella medaglia il Bosco Allevelo se la meriterebbe per il semplice fatto che dal 1940 è iscritto nel libro nazionale dei boschi [illegible] seme. Ciò significa che sul territorio nazionale, e non solo, sono nati migliaia [illegible] Pini Cembri provenienti dal vecchio Allevelo che così ha garantito la sua immortalità.

*In epoca glaciale ha risalito la Valle Roja*

## HA [illegible] I [illegible] AL [illegible]

## IL GINEPRO FENICIO DI VALDIERI

Quando eravamo tutti anni fa giovani studenti delle superiori, sicuri insegnanti di scienze naturali ci assumevano la responsabilità di portare a spasso la scolaresca per toccare con mano qualche cosa che era stato teorizzato sui banchi. Erano altri tempi caratterizzati forse da meno burocrazia e più voglia di sapere. Se qualche insegnante aveva voglia (cosa ancora per fortuna accade) di presentare un panorama geologico di primordine potrebbe cogliere una grande occasione accompagnando gli allievi in valle Grana presso Valdieri. Qui le dorsale cardinante con la valle Stura ha un inestimabile valore geologico perchè presente in uno spazio ristretto, e quindi abbordabile dall'occhio umano, tutti gli aspetti tettonici che caratterizzano le nostre Alpi.

Il geologo Perla nel 1905 definì questa zona «uno capitolo geologico, un manuale geologico in atto». Terminata la tedesca durante la quale si sarà parlato di «sinclinale rivestita», «Brianzonese Mese-canavese», «Permo-carbonifero», «Trias», «Permiano», «Terziario inferiore», «Calcescisti», «Pietre Verdi piemontesi», «Cipollino dorato di Valdieri» (che è un pregiatissimo marmo usato in passato per chiese e monumenti prestigiosi), si potrà godere la giornata ammirando l'insediamento anomalo del «Juniperus Phoenicea». Il Ginepro Fenicio. Si tratta di una varietà con bacche rosse, che ha come sede naturale la zona mediterranea in particolare su quote basse in prossimità del mare. Invece qui lo troviamo sulle rupi della cresta della Rocca San Giovanni-Clara Reina, a ridosso dell'abitato di Valdieri, a quote variant fra gli 800 ed i 1600 metri.

Il classico «relitto» che testimonia gli avvicendamenti climatici del passato remoto. Probabilmente fra i periodi glaciali ci è verificato un momento di clima caldo ed il nostro ginepro ne ha approfittato per risalire la valle Roja, superare il colle di Tanda ed a scapo a dare un'occhiata alle valli ruinose di cui tanto aveva sentito parlare dagli emigranti che andavano come stagionali in riviera a fare i muratori più umili e presenti per non morire di fame. I più freddi e freddolosi si sono fermati prima del colle, altri sono rimasti sulla gola di Georgia («gli passo degli artisti), estremisti delle mia bellezza, altri ancora sono scesi in [illegible] Vermenagna (ce ne sono a Vernante), altri ancora sono risaliti [illegible] fraternamente dai noccioli selvatici e dai sorbi delle valle Gesso che si hanno copiato sulle rocce calcaree della cresta di San Giovanni che incombe sull'abitato.

I primi inverni devono essere stati durissimi e possiamo immaginare la sofferenza alla quale furono sottoposti i poveracci abituati a ben altri climi e meggeri le possenze di un guardaroba [illegible] tutto inadatto alla nuova dimensione. Poi probabilmente si fecero coraggio prendendo esempio dai vecchi montanari che anche loro rinunciavano ad accettare l'inverno come un male necessario e come unico fonti di riscaldamento avevano un camino e la stalla. Per loro fortuna trovandosi su rocce molto ben esposte al sole riuscirono a fiorire durante la loro seconda primavera e finalmente poterono godere di una vera estate. In estate poi immagazzinavano enormi partite di calore, sprigionato dalle bianche rocce e a fine estate le bacche diventavano di un bel colore rosso scuro senza bisogno di ormai stagionanti.

Decisero quindi di rimanere e di moltiplicarsi e alcuni raggiunsero quasi 1700 metri di quota che oggi è il massimo per questa specie in Italia.

Recentemente si è scatenata una polemica sull'importanza di questo inaudmanato unico per il suo valore geologico e botanico. C'è chi contesta di impedire deliberatamente l'accesso alla zona ai non addetti ai lavori per evitare vandalismi od asportazioni, e chi invece sostiene il contrario in modo più o meno articolato. Probabilmente si andrà avanti un bel po' senza risolvere il problema e si troveranno mediazioni truffe anche perchè non sempre la ragione sta nel [illegible] L'importante è che non si vada a litigare sul posto. Questo è il vero pericolo. Questi arbusti da millenni si sono abituati alla convivenza civile, hanno conosciuto personaggi estremamente equilibrati come Dante Livio Bianco che sapeva comandare i suoi partigiani con saggezza, moderazione e con l'esempio anche di fronte al pericolo. Questi alberelli sono semplici e schivi dalla scomposizione e dalla deleteria pubblicità. Vs a finire che un bel mattino hanno tagliato e in Francia per la felicità dei nostri cugini [illegible] ghisi che in questo caso hanno dimostrato di ragionare un po' meglio.

# E UNA BALENA SI ARENO' A MONTAFIA D'ASTI

*Migliaia di «cuchie», conchiglie fossili, affiorano ogni giorno dal terreno*

## I TESORI [illegible] DEL MARE (MILIO[illegible] DI ANNI FA)

Nel 1875 nei pressi di Montafia d'Asti, al «bric Forte», fu trovato un gigantesco scheletro di balena: fu il corronamento alle lunghe e meticolose ricerche che gli studiosi provenienti da più parti avevano iniziato in mezzo a mille problemi e circondati a volte da maliziate diffidenze. Per secoli i contadini avevano fatto affiorare con l'aratro migliaia di conchiglie (dette «cuchie» in lingua locale), che venivano regolarmente sbriciolate creando strati di frammenti di madreperla facilmente riconoscibili ancora oggi da lontano.

Naturalmente a coloro che raccontavano che una volta in provincia di Asti c'era il mare rispondevano con qualche battutina dialettale. Però è probabile che quel giorno, quando affiorò lo scheletro della balena, qualcuno abbia rivisto le proprie posizio[illegible] Nell'ultimo secolo poi le ricerche e le pubblicazioni divulgative hanno creato una capillare informazione e molti proprietari si sono sentiti orgogliosi di lavorare terreni così storici ed antichi.

La zona più conosciuta della provincia astigiana, ricca di reperti fossili, è quella compresa fra la Valle Andona e la Valle Botto (comune di Asti), in particolare nelle località Castello, *Rio Cipollina* e cascina *Mannina*. In questi luoghi a seguito di smottamenti, frane e scav[illegible] è possibile leggere le varie stratificazioni ognuna delle quali è diversa come composizione e come contenuti di fossili marini. Spesso l'agglomerato di conchiglie è così [illegible]patto da presentare vere e proprie caratteristiche rocciose. A volte il ricercatore invece scende con lo scavo a trincea nella terra sabbiosa precedentemente individuata in un campo o sotto un prato. Abbiamo visto all'opera uno di questi ricercatori e le cose da imparare sono state molte. Innanzitutto si è recato dal proprietario del fondo e gli ha fatto presente che era sua intenzione scavare per qualche metro nel campo e aveva scelto quel periodo dell'anno in cui i lavori agricoli erano fermi. Dopo di che ha assicurato che avrebbe riempito nuovamente lo scavo e avrebbe riportato il tutto allo stato originario.

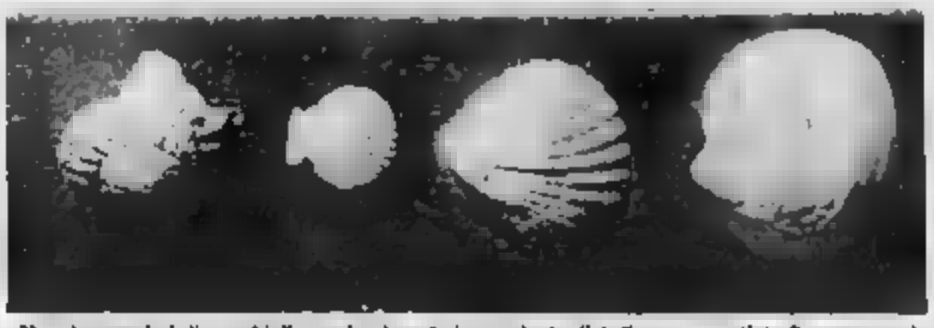

Alcuni esemplari di conchiglie marine trovate in provincia di Asti (foto Peremprunner)

Apparentemente sembra un normale scambio di cortesie. l'a. b. c. di qualunque rapporto di convivenza umana. In effetti in questi ultimi anni è avvenuto qualcosa in parte simile alla corsa all'oro nel Klondike. Centinaia di dilettanti han no massacrato rive, crateri e campi infischiandosene delle conseguenze, pur di possedere un mucchietto di fossili da mostrare come trofeo agli amici, ignorando nella maggior parte dei casi il valore geologico dei reperti. E' anche esistito un commercio clandestino di materiale con dei prezzi per nulla insignificanti. Per fortuna un paio di anni fa è stato istituito nelle zone suddette il parco regionale che pone limiti precisi, creando però qualche malcontento fra la popolazione residente, a causa dei vincoli edilizi.

Tornando al corretto ricercatore di cui sopra, abbiamo seguito il suo lavoro meticoloso. L'attrezzatura era costituita da una piccola pala, un gravitè ed uno spazzolino di saggina. A volte si pensa che per scavare nella storia siano necessari chissà quali sofisticate attrezzature. Man mano che scendeva nella trincea estraeva fossili perfettamente conservati e ci spiegava la loro origine ed il nome scientifico. Così abbiamo imparato che parecchi milioni di anni fa c'era il mare ed il periodo è identificabile con il Pliocene. Poi il mare si è ritirato, la terra è emersa e ci è rimasta questa testimonianza.

Qualche difficoltà abbiamo incontrato quando ha cominciato a parlare di molluschi *Gasteropodi* (dal greco «gaster» e «podes» che significa ventre-piedi), *Scafoidi* (dal greco «scàfos» che significa cavità) e *Bivalvi* (dal latino «bivalvis», molluschi come le cozziche e le cozze che hanno il guscio diviso in due parti. Della prima famiglia abbiamo visto la *Turritella Vermicularis* e la *Nautica Tigrina*. In seguito si è parlato di *Dentalium Vitreum*, *Callista Italica* e *Pisna Pectinata*. A fine lavoro il nostro amico esperto ha tenuto solo un *Ficus Geometra* da regalare ad un amico-collega, ha gettato tutti i reperti nel buco e lo ha riempito. Poi ci ha invitati ad andare a bere alla «sua» sorgente nascosta in [illegible] al vallone dove l'acqua esce da una vera sabbiosa ed ha una leggerezza ed un gusto particolarmente delicati e gradevoli. Nella terra del vino si può trovare anche l'acqua buona.

*Servizi di*
**Giancarlo Peremprunner**

# Lotto

## E ORA SONO DIVENTATI 4 I «CENTENARI» DELLA CADENZA [illegible]

*Cade il capolista di Bari, 16, assente da 91 settimane, ma la graduatoria del ritardo resta dominata da quattro centenari di Cadenza 7: i tre cagliaritani 157, che si fa attendere da 112 settimane, 27 a quota 109, 17 a 107, seguiti dai [illegible] 27, neo-promosso a quota [illegible]. La loro media è alta, supera le 106 settimane.*

*Quanti numeri hanno ripetuto l'uscita della settimana precedente: 53 a Milano, 79 a Napoli, [illegible] a Roma.*

*Chi [illegible] il gioco delle combinazioni avrà notato la coppia di Gemelli a Bari (55-77) e un solo terno nelle Cadenze a Venezia (83-33-43).*

### [illegible] NEL DARI [illegible]

| | BA | CA | FI | GE | MI | NA | PA | RM | TO | VE |
|---|---|---|---|---|---|---|---|---|---|---|
| [illegible] | — | 5 | 38 | 20 | 4 | 48 | 24 | 25 | 3 | 32 |
| VERTICALI | [illegible] | 18 | 1 | 4 | 38 | 9 | 9 | 7 | 18 | 6 |
| [illegible] | 9<br>49 | 6<br>17 | 7<br>30 | 2<br>26 | 3<br>52 | 3<br>40 | 2<br>26 | 1<br>43 | 5<br>49 | 7<br>19 |
| FIGURE | 9<br>26 | 6<br>37 | 6<br>43 | 3<br>42 | 1<br>35 | 1<br>45 | 2<br>16 | 4<br>16 | 7<br>25 | 3<br>23 |
| DECINE | 3<br>30 | 0<br>106 | 6<br>22 | 4<br>47 | 6<br>23 | 3<br>77 | 8<br>18 | 1<br>41 | 3<br>24 | 2<br>34 |

### [illegible]

| | | | | | | | | | | |
|---|---|---|---|---|---|---|---|---|---|---|
| [illegible] | 46<br>[illegible] | 83<br>[illegible] | 78<br>87 | 38<br>[illegible] | 19<br>[illegible] | 10<br>49 | 33<br>54 | 8<br>48 | 12<br>46 | 23<br>46 |
| CAGLIARI | 87<br>112 | 27<br>109 | 17<br>107 | 1<br>94 | 9<br>78 | 3<br>73 | 49<br>53 | 28<br>50 | 84<br>45 | 89<br>43 |
| FIRENZE | 11<br>82 | 8<br>57 | 42<br>52 | 60<br>46 | 33<br>47 | 67<br>66 | 25<br>43 | 66<br>36 | 54<br>34 | 15<br>33 |
| GENOVA | 72<br>85 | 29<br>83 | 46<br>74 | 81<br>67 | 38<br>[illegible] | 64<br>43 | 56<br>42 | 40<br>36 | 36<br>36 | 17<br>37 |
| MILANO | 82<br>95 | 57<br>88 | 24<br>77 | 25<br>66 | 88<br>65 | 72<br>64 | 83<br>57 | 43<br>50 | 73<br>46 | 33<br>41 |
| NAPOLI | 36<br>75 | 78<br>72 | 11<br>65 | 19<br>52 | 56<br>49 | 10<br>44 | 56<br>44 | 72<br>43 | 58<br>41 | 79<br>41 |
| [illegible] | 12<br>73 | 56<br>63 | 4<br>61 | 29<br>57 | 53<br>52 | 74<br>50 | 11<br>47 | 18<br>45 | 67<br>36 | 42<br>36 |
| [illegible] | 31<br>97 | 91<br>49 | 18<br>45 | 36<br>45 | 15<br>44 | 14<br>43 | 13<br>42 | 55<br>41 | 28<br>39 | 26<br>37 |
| TORINO | 31<br>71 | 79<br>66 | 19<br>59 | 1<br>55 | 8<br>53 | 55<br>51 | 56<br>49 | 41<br>46 | 29<br>[illegible] | 72<br>42 |
| VENEZIA | 27<br>100 | 36<br>72 | 31<br>61 | 19<br>55 | 53<br>56 | 18<br>55 | 53<br>55 | 1<br>52 | 61<br>48 | [illegible]<br>42 |

In nero è indicato il numero, in chiaro la settimane di assenza

## [illegible] I [illegible] INSIEME

*«L'idea del passaggio dal gioco del lotto alle tabaccherie non mi è mai pia[illegible] anche perchè mio figlio gestisce [illegible] tabaccheria e [illegible] bene quale e quanto lavoro [illegible] rebbe, con pochi introiti e soddisfazioni», dice Margherita Corrias, che dal cambiamento, programmato per il 1° luglio, non pare affatto entusiasta.*

Possiamo dire che di questo «cambiamento» si è parlato molto ma permangono ancora parecchie zone brule. Restano cioè non trascurabili particolari da chiarire. I tabaccai per la maggior parte hanno aderito alla richiesta della loro disponibilità a gestire il lotto, poi [illegible] [illegible] molti ripensamenti [illegible] Il cambiamento comporta e a problemi [illegible] (capienza dei locali e personale) che in un primo tempo erano sfuggiti. Occorre però anche dire che mentre alcune tabaccherie entreranno in funzione come nuovi «punti gioco», con il sistema manuale, niente affatto elettronico, almeno per il momento, resteranno in funzione le ricevitorie abituali, quasi i vecchi botteghini. Questa «coabitazione» creerà alcuni problemi ma è la legge stessa, con [illegible] modifiche che [illegible] mano in mano le sono state apportate, a non essere ben chiara.

## ENALOTTO

**Per il concorso numero 19 del 5-5-1987 proponiamo questa due colonne, elaborate in base a frequenze, ritardi e ripetizioni dei segni nelle singole ruote:**

| | | |
|---|---|---|
| BARI | x | 2 |
| CAGLIARI | 1 | 2 |
| FIRENZE | 1 | 2 |
| GENOVA | 1 | x |
| MILANO | 2 | 1 |
| NAPOLI | x | 1 |
| PALERMO | 1 | x |
| ROMA | 2 | x |
| TORINO | 1 | 2 |
| VENEZIA | 1 | x |
| NAPOLI 2° | x | 1 |
| ROMA 2° | 1 | x |

## [illegible] IN [illegible] SOGNATO UN COLPO DI STATO

| | |
|---|---|
| Colpo di bastone | [illegible] |
| • d'archibugio | 67 |
| • di fucile | [illegible] |
| • di cannone | 90 |
| • di pistola | [illegible] |
| • di revolver | [illegible] |
| • [illegible] spada | 2 |
| • di pietra | [illegible] |
| • di scimbola | 16 |
| • di piedi | 19 |
| • di fortuna | 22 |
| • [illegible] coltello | 12 |
| • d'occhio | 24 |
| • di mano | 12 |
| • di Stato | 7 |
| • spoplettico | 22 |
| Coltella q. | 70 |
| Coltellazzo-ci | 22 |
| Coltellaio | 68 |
| Coltellata | 10 |
| Coltellate | 87 |
| Coltelli | 68 |
| Coltellino-ni | 62 |
| [illegible] | 41 |
| • insanguinato | 42 |
| • omicida | 47 |
| • chirurgico | 13 |
| • con punta [illegible] | 30 |
| • che non taglia | 19 |
| • affilato di fresco | 11 |
| • rotto | 13 |
| • sporco | 15 |
| Coltelluccio q. | 70 |
| Coltivare cosa q. | [illegible] |
| • terreni | 77 |
| Coltivatore-ri | 47 |
| Coltivatrice | 48 |
| Coltivazione | [illegible] |
| Coltrata (colei che [illegible]bottisce coltri | [illegible] |
| • che ricama | 71 |
| Coltre da letto | 23 |
| • da morti | 1 |
| • sul letto | 60 |
| • sporca | 3 |
| • di valore | 20 |
| • bruciata | 20 |
| • ricamata | 20 |
| Coltrice | 15 |
| • nobile | 20 |
| • trapunta | 20 |
| Coltrelli (un) | 34 |
| • qualunque | 6 |
| Columbrina | 20 |
| Columbrine div. | 34 |
| • che si crepano [illegible] | 23 |
| Comandamento-ti | 20 |
| • divini | 19 |
| Comandante q. | 23 |
| • di vascello | 20 |
| • di piazza | 77 |
| • ferito | 67 |
| • arrestato | 46 |
| • ucciso | 41 |
| • fucilato | 20 |
| • in capo | 19 |
| • di stato maggiore | 20 |
| • di fascisti | 15 |
| • qualunque | 23 |
| Comandanti | 25 |
| Comandare | 20 |
| • a truppe | 74 |
| • a impiegati | 48 |
| • a servi | 6 |

*A cura di* **Giorgio Lombardi** *e* **Renzo Rossotti**

BINGO BINGO BINGO BINGO BINGO BINGO BINGO BINGO BINGO

# REGOLAMENTO

## come si gioca e si vince

Il concorso a premi BINGO 6 si inizia il 23 marzo 1987 e terminerà il 25 luglio 1987. Avrà un totale di 18 settimane (18 giochi) con «estrazioni» settimanali di 70 numeri compresi fra 1 e 90, ciascuna delle quali comincerà il lunedì e terminerà il sabato successivo.

«Stampa Sera» ha distribuito in Piemonte, Liguria e Valle d'Aosta centinaia di migliaia di cartoline. Altre verranno distribuite in aprile, maggio e giugno: ogni cartolina è numerata con un «numero della fortuna» e in ogni cartolina sono pubblicati 18 giochi «identici» con i numeri da 1 a 18 (corrispondenti alle settimane di gioco).

Comprate ogni giorno «Stampa Sera» dove saranno pubblicati i numeri estratti nel giorno e conservate il giornale per tutta la settimana. Confrontate giorno per giorno i numeri del Bingo su «Stampa Sera», con quelli in vostro possesso per vedere se corrispondono. Tracciate un cerchietto intorno ai numeri del gioco della settimana in corso via via che questi «escono» sul giornale. Quando tutti e quindici i numeri riportati sulla vostra cartella di gioco corrispondenti alla settimana in corso saranno risultati estratti, avrete fatto Bingo e avrete vinto uno dei premi in palio. A questo punto telefonate al n° 696.5272 (prefisso 011 per chi chiama da fuori Torino). Abbiate cura, quando telefonate, di tenere a portata di mano la vostra cartolina. In essa vi sono infatti dei codici particolari, intesi ad evitare errori ed equivoci. Saranno considerate valide tutte le vincite annunciate entro le ore 20 del sabato della medesima settimana di pubblicazione dei numeri.

Se i Bingo realizzati dovessero essere più di uno, si andrà a controllare il «numero della fortuna» con questo criterio: per i giochi numero 1 - 3 - 5 - 7 - 9 - 11 - 13 - 15 - 17, la graduatoria dal primo all'ultimo premio sarà determinata in funzione del numero della fortuna stampato sulla vostra cartolina dal più alto (1° premio) al più basso (ultimo premio). Per i giochi numero 2 - 4 - 6 - 8 - 10 - 12 - 14 - 16 - 18, la graduatoria dal primo all'ultimo premio sarà determinata in funzione del «numero della fortuna» stampato sulla cartolina, dal più basso (1° premio) al più alto (ultimo premio).

In nessun caso si avrà diritto ai premi in palio se le cartelle vincenti non saranno accompagnate dai giornali pubblicati, recanti i numeri estratti. Sono esclusi i giornali recanti il timbro «omaggio».

Nel caso in cui esistano premi settimanali non assegnati e questi consistano tutti in buoni acquisto, il loro valore complessivo verrà accorpato in un unico buono ed assegnato mediante estrazione fra tutti i vincitori di buoni acquisto della settimana seguente. Nel caso in cui i premi settimanali non assegnati non consistano in buoni acquisto, questi verranno inviati all'estrazione finale, andando ad accrescere il monte premi ad esso relativo. I premi previsti per l'ultima settimana di gioco e non assegnati, qualunque sia la loro natura e il loro importo, entreranno a far parte del monte premi dell'estrazione finale (con tagliando).

Al termine del gioco 18, dal 27 al 6 agosto 1987, «Stampa Sera» pubblicherà un tagliando che, compilato in tutte le sue parti ed inviato in busta chiusa a «Stampa Sera» Bingo 6, via Maranca 32 - 10126 Torino, parteciperà all'estrazione di un superpremio consistente in buoni acquisto del valore di L. 1.200.000, oltre ai premi settimanali eventualmente non assegnati in precedenza. Per ritirare il premio occorrerà produrre la cartellina con il «numero della fortuna» trascritto sul tagliando.

Possono partecipare al gioco tutti i lettori di «Stampa Sera» con esclusione dei dipendenti dell'Editrice La Stampa, dei giornalai e dei loro rispettivi familiari.

D.M. 4/431123

# la fortuna ti chiama!

BINGO 6

# la maxitombola di STAMPA SERA ha già distribuito 1 MILIARDO E MEZZO a 1500 vincitori

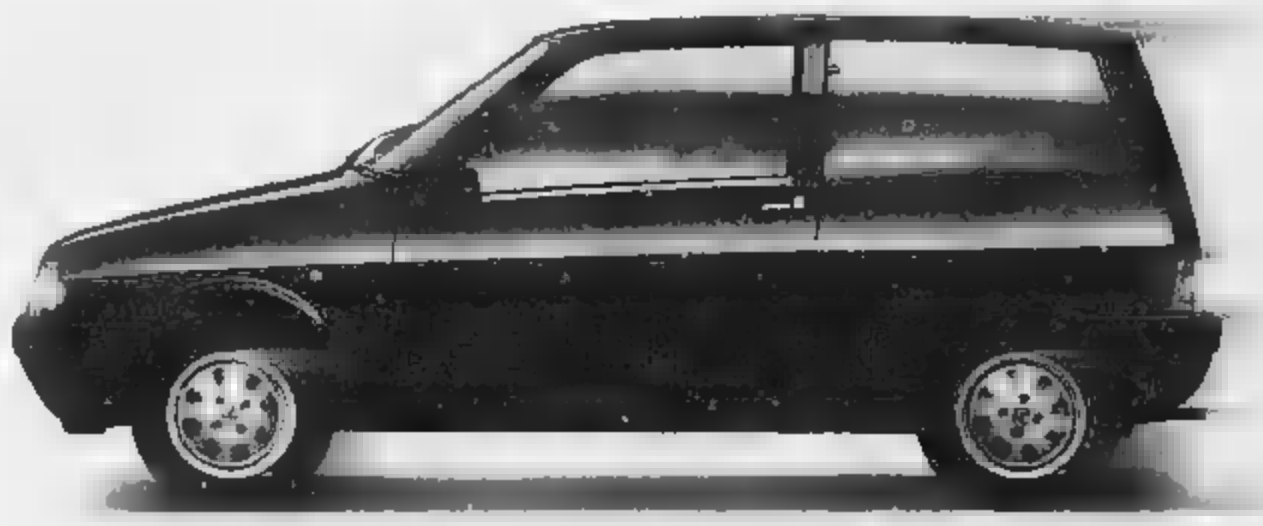

YTO. PIACE ALLA GENTE CHE PIACE.

# W LA BIRRA CONTI

Dal 4 al 16 Maggio

# questa settimana sono in palio

Altri due superfortunati dall'album dei magnifici vincitori del Bingo 6. Sono Alberto Ragazzoni (Cuneo, via Cittadella 138) e una vecchia conoscenza per i lettori più affezionati: la signora Marianna Burzio (Moncalieri, strada Carignano 20). Entrambi mostrano soddisfatti i buoni-acquisto per 500 mila lire appena vinti e che potranno spendere nella pellicceria Chiesa & Chiesa di Torino. Vi diciamo che la signora Burzio è una vecchia conoscenza. Infatti la fortunatissima Marianna si è anche aggiudicato il premio extra della 5ª settimana di gioco (buoni acquisto per due milioni e duecentomila lire). A tutti gli appassionati della nostra tombola elettronica ricordiamo, per finire, che da ieri sono in distribuzione altre cartoline del Bingo 6. Richiedetele al vostro giornalaio

**1 LANCIA AUTOBIANCHI Y10 FIRE**

*1 buono acquisto ■ L.*
*5 buoni acquisto da L. ■*
*■ «trasformare» in hi-fi, tv, elettrodomestici da Stievani*

*2 buoni acquisto da L. 500.000 per comprare pellicce Chiesa & Chiesa*

*7 buoni acquisto da L. 100.000 per fare la spesa gratis nei supermercati Conti*

*4 buoni acquisto da L. 350.000 da spendere in prodotti Guerlain nelle profumerie Servetti*

**Questa settimana sarà in palio un buono extra di L. 3.600.000**

GIOCO N° 7 (7ª settimana) - I NUMERI DI OGGI

| | | | |
|---|---|---|---|
| 1 | 43 | 81 | 88 |
| 62 | 13 | 73 | 59 |
| 84 | 46 | 79 | 57 |

*Se hai ■ telefona allo 0116965272 (non oltre le ■ 20 di sabato)*

# Prima passa da Stievani...

*Certo! Se desideri acquistare TV-Color, Videoregistratori, Hi-Fi, Elettrodomestici, prima fai ■ salto da Stievani.*
*Anzi, corri subito, non perdere tempo!*
*Da Stievani le marche migliori, ■ prezzi ■ condizioni di pagamento veramente incredibili!*

*Stievani la sicurezza di un buon affare.*

**Stievani**

*Largo Giachino, 93 - Torino*

**Grande Offerta**

- **TV-Color 20 pollici ■ telecomando**
- **Videoregistratore VHS 3H canali ■ telecomando**
- **Forno microonde ■ timer**
- **Radioregistratore stereo ■ casse separabili**

**Tutto ■ sole L. 1.590.000**

**Pagabili a rate anche a L. 50.000 al mese, senza anticipo e senza cambiali.**

# FACCIAMO CAMBIO?

## ALMENO 1.000.000 PER IL VOSTRO USATO.

Fino a fine maggio, [illegible] voi è stagione di cambi vantaggiosi: negli automercati Renault il vostro usato vale come minimo 1 milione. Anche se la vostra auto è proprio usatissima, di qualsiasi marca, di qualsiasi anno. [illegible] che dimostri di [illegible] funzionante.

## IN CAMBIO DI UN [illegible] TUTTEMARCHE, GARANTITO ORO.

Oltre [illegible] in valutazione, guadagnerete anche [illegible]. Perché le occasioni garantite ORO Renault hanno sempre meno di cinque anni, devono aver superato le nostre revisioni e controlli di efficienza e sono, per [illegible] anno, doppiamente coperte in tutta Europa dall'assistenza sulle parti meccaniche e dalla assistenza per le conseguenze derivanti da eventuali guasti o incidenti (Europ Assistance). In più, in questo periodo, avete altri buoni motivi per cambiare la vostra vecchia auto con un usato tuttemarche scelto alla Renault: **con un anticipo minimo del 20%, potrete avere rateazioni fino a 48 mesi e un risparmio del 25% sugli interessi***. Ad esempio, un finanziamento di 6 milioni in 48 rate vi costerà solo L. 188.800 al [illegible].

Allora, facciamo cambio?
Gli indirizzi dei concessionari Renault [illegible] sulle Pagine Gialle.

ORO

ORGANIZZAZIONE RENAULT [illegible]

*Salvo approvazione Ifitalia SpA/Sofinco Italia, filiazione del Gruppo Renault

RENAULT
*Muoversi, oggi.*


# ECONOMICI

## 19 Vendita alloggi

**UTIP** 647.828 libera signorile corso Francia piano alto ampio 2 camere balcone cucinotto bagno nuovo ascensore
**UTIP** 547.828 libero passo pezza 5 Pilla 3 camere cucinona nuovo bagno 5° piano ascensore L. 73 milioni 500 mila.
**VENARIA** libera casetta 4p 3 piani indipendente locale autorimessa 270 mq altare. Ciquemilacinquecento 380.000.
**VIA** delle Rocce vicino ospedale ristrutturata quarto interno cortile mq 100 con posto auto. Tel. Studio A.T. 833.127
**VIA** Filadelfia stabile 2 camere cucina bagno cantina primo ascensore ultimo piano a Rivoli 673.418
**VIA** Ospizi libero signorile palazzo Cittadella ingresso 5 camere cucina bagni cantina. Il Perico 673.418.
**VILLA** a Collegno ottima costruzione recente salone ingresso 4 camere locali vari giardino terreno Tel. 581.735.
**VILLE** e schiera indipendenti posizioni varie mt. 3, salone cucina 3 camere doppi servizi mansarda L. 150 milioni mutuo inoltre, dilazioni, permute. Vendo Sestriere 530.000. A Pinerolo stabile libero subito 11. Ufficio aperto tutti i giorni compresi i festivi ore 15-17,30
**VILLETTA** Caselle Vicinissima salone 3 camere ingresso, pavimenti più locale uso ufficio di 430 mq cortile Tel 390 706.
**VILLETTA** sopra Vinovo in complesso residenziale salone 3 camere cucina giardino per giardino Tel 905.961
**ZONA** Barriera di Milano via Petrella ottimo in stabile recente alloggio composto da soggiorno 2 camere cucina e servizi con ascensore e posto auto, ipotizzazione di pagamento. Casalpo 848.854
**ZONA** Centro via G. Cibrario libero e completamente ristrutturato in casa d'epoca composta da salone 3 camere cucina bagno e doppi ingressi mq 110 prezzo conveniente mutui e dilazioni Casalpo 848.854
**ZONA** Centro via Principe Amedeo libero in stabile d'epoca di mq 80 composto da 3 camere cucina servizi ripostiglio e cantina vero affare. Mutui e dilazioni. Casalpo 848.854

## 20 Domande affitto

**A.A.A.A. ABBIAMO** necessità di alloggi vuoti o arredati ma equo canone o senza valore speso. Tel 581.1784
**A.A.A. SOCIETA'** cerca uso foresteria no equo canone alloggi vuoti o arredati per referenziati, no spese Tel. 533.914.
**AL MEDICO** cuneese affitta appartamento in Torino uso pacando casa Massima referenza. Telefonare 519.608.
**ARCHITETTO** cerca alloggio ufficio vuoto o arredato per abitazione o ufficio massima referenza. Tel 088.7138
**CENTRO CASA** 013.831 ricerca in affitto abitazioni-uffici vuoti ed arredati per proprie esigenze abitative.
**COPPIA** di giovani sposi cerca in affitto 2 camere cucina servizi massima referenza. Tel. 304.278

## Offerte affitto

**A. ABBIAMO** vuoto zona Distretto signorile 4 camere livello cucinotto 2 bagni cantina (con telefono) Tel. 332.407.
**A. CORSO** Cairoli ufficio di 2 vani salone ingresso e bagno. Tel. 668.891.5.
**A. VIGO 75** corso Monte Cucco 2 camere livello cucinetta servizi finemente Referenze L. 450 mila Tel. 590.880.
**AFFITTASI** a referenziati pied-à-terre modernamente arredato rifinitura lussuosa Via Saluzzo 37, 1 int 2 tel 655.
**AFFITTASI** abitazione-ufficio vuoto zona Tribunale palazzino 2 camere cucina bagno a referenziati Tel. 510.317
**AFFITTASI** ammobiliato via Giolitti 5 camere cucina livello cucinetta L. 350 mila più spese Tel 507.774.
**AFFITTASI** stabile signorile alloggi ben ammobiliati ingresso camera cucina bagno ben arredati Fino 532 318.
**AFFITTASI** zona p.zza Castello in casa signorile signorile ufficio mq 60, soggiorno-salottino. Tel. 530 028.
**AFFITTIAMO** alloggio corso Moncalieri 7 camere cucina bagno. Tel. 536.640 - 542.812.
**AFFITTO** a prossimi sposi comprendo i mobili camera cucina bagno L. 100 mila, via Giovanni Segni. Tel. 593.615.
**AFFITTO** a prossimi sposi comperando i mobili camera cucina bagno L. 110 mila, via Bidone. Tel 360 615.
**AFFITTO** a prossimi sposi comperando i mobili camera cucina bagno L. 100 mila a Moncalieri. Tel. 361.615.
**AFFITTO** a referenziati appartamento in quarto piccolo con ascensore. Telefonare 540 277.
**AMMINISTRAZIONI PENTO** 447.4322 affitta vuoto camera livello cucinetta corso Cirgnaschi con ascensore L. 150 mila.
**APPARTAMENTO** arredato signorile corso Trieste Fiat Lancia ben curato cucina salone bagni grande terrazzo affittasi a referenziati L. 600 mila mensili. Tel. 512.884.
**CENTRALISSIMO** ufficio piano rialzato signorile mq 360 con ampi saloni mq 850 scarsi saloni, uscite sicurezze, L. 60 milioni annui. Tel. 540.601.
**CORSO** U. Sovietici affittasi nuovo piano alto signorile soggiorno letto cucina posto auto L. 500 mila. Qui 837.502.
**CROCETTA** via Cesare affittasi ufficio diviso vari uso. Ingresso, 3 vani, servizi, L. 500 mila. Finpi 505 597
**EDILCASA** 548.154 corso Vittorio in stabile decoroso piano ammezzato, 3 vani e servizi mq 75 ad uso ufficio.
**EUROCASE** 505.763 via Cesare Lattes luminosa attraente ufficio 3 camere cucinetta servizi L. 1 milione 500 mila.
**GENOVA** corso Re Umberto, corso Matteotti grossa casa solo uso ufficio appartamento da mq 150 e mq 325 tel. 517.568.
**PIAZZA** Castello nuova Palazzo Madama ultima prestigiosa ufficio salone 4 vani servizi 2° piano. Finpi 505.801.
**PIED-A-TERRE** scelti e riservati arredati estate casa a minimo 30 metri L. 180-280 mila uso salvando. Tel 591.735.

**RESIDENCE SAN PAOLO**
via Scarsellin 7 (Centro direzionale Fiat) 011 331.610 affitta arredati ogni confort.

**STUDIO CODONI** 530.571 ufficio via Pastrengo 31 camere cucina bagno L. 330 mila mese con spese e riscaldamento
**STUDIO CODONI** 530.571 foresteria signorile corso Tassoni 14 ottimo piano ristrutt mq 110 L. 400 mila più spese
**STUDIO CODONI** 530.571 Valle Cappi (Pinrolo) villa salone soggiorno 3 letto bagni cucina L. 1 milione 500 mila mese.
**TECNONASA** 545.662 affitta centrale ingresso salone camera cucina bagno confortato uso investimento L. 500 mila
**UFFICI** arredati Crocetta parcheggio aziendale traduzioni new Wp-Dp ore 8-20, sabato 8-12, telefonare 537.0255
**UFFICIO** silenzioso mq 85 via S. Teresa stabile signorile con portineria piano 2° L. 400 mila. Tel 540.801

## 24 Mobili, arredi

**BARGNERO**, mobili di qualità, armadi moderni e classici, soggiorni e salotti, angoli in stile e mobili singoli, lampadari cristallo Boemia, sconti fino al 30% per insegnamento locali. Pagamento fino a 6 anni senza cambiali. Via Belfiore 45 angolo via Valenza Calusio.

## 25 Artigiani, ecc.

**ARTIGIANO** cedesi 150 mila lavabile 170 nella zona Lingotto/via 20 mila antifurti. Tel. ore pasti 698 9779
**CERCHIAMO** artigiani con esperienza su PLC per messa in servizio in cantieri Italia ed estero. Tel. 900.2415.
**DITTA** specializzata in disboscamento vari lotti grande cilindrata lavori edili disponibile. Tel (011) 801.2585.

## 38 Animali e veterinaria

**BARGONCINI** yorkshire standard pedigree cocker cross-chow pastor gani persiani vendo. Tel. 011 643.565

## 45 Ville, app., caseine per vacanze, acq.-vend.

**A.A.A.A.** A Chiusso nonnaco villa centro paese palone 2 camere cucina servizi box terreno. Interessati 638.358.
**A.A.A.A.** A Cozzano (AT) rustico da ristrutturare indipendente 3 lati 10 vani 1800 mq terreno L. 22 milioni. Casalpo 848.854
**A.A.A.A.** A Cumiana casetta ristrutturata indipendente biancheria mq 2600 terreno 638.358.
**A.A.A.A. A.S.** Secondo di Pinerolo casetta indipendente ottima posizione ristrutturata L. 67 milioni mutuo contanti. Casalpo 848.854
**A.A.A.A.** A Vaiano Sercia casetta indipendente 3 lati ristrutturata panoramica ottimo prezzo. Casalpo 848.854
**A.A.A. COLLINA** Cuneese rustico composto da camera soggiorno cucinetta servizio giardino L. 28 milioni. Agi 65.20.
**A.A.A. PRIMARIO** villetta bifamiliare 7 vani 2 servizi box cielo 1000 mq giardino L. 250 milioni. Agi 65.20
**A.A.A. RIVALTA** villa recente soggiorno 2 camere living cucinino 2 servizi giardino L. 180 milioni. Agi 65.20.
**A.A.A. RIVOLI** villetta bifamiliare 180 mq con terrazzo giardino mq 4 auto L. 165 milioni dilazionabili AGI 65.20.
**A.A.A. VILLA** nuova ampia finiture accurate 20 km Torino 6 vani 2 bagni garage L. 195 milioni. Tel. 011 972 420.
**A.A. ALMESE** dintorni casetta 3 camere cucina bagno cantina mansarda giardino L. 20 milioni a resinga Bagni 440.463.
**A.A. BAGNOLO** Piemonte rustico da ristrutturare di 2 vani mq 4000 terreno. Casalpo 848.854.
**A.A. MAGLIONE** Canavese casetta indipendente di 2 camere cucina servizi interno cortile. Casalpo 848.854.
**A. CANAVESE** casetta libera subito 2 camere cucina bagno mansarda terreno acquaiolo. Casalpo 848.12.
**A. CARTASEGNO** in casetta libera: 3 camere cucina bagno taverna/cantina cortile giardino. Casalpo 848.12
**A. CHIVASSO** rustico ristrutturato 2 camere salone doppio, bagno cantina terreno 5000 mq Casalpo 848.12.
**A. PINEROLESE** rustico indipendente sui 4 lati terreno 10 mila mq pianeggiante mutuo decennale. Casalpo 848.12.
**A. VAL** di Susa rustico da ristrutt. 3 camere cucina bagno cantina fienile terreno. Casalpo 848.12.
**A. VENDESI** Frazione Pietra Cerale Abitanti 1-2-3 vani, 700 cad. mare, in villini vicini mare a partire da L. 39 milioni. Tel. 011 250.305 - Fedra 0182 600.595
**A. VENDO** Racconigi (Cn) casa rustica da ristrutturare indipendente 3 lati 10 vani 1800 mq terreno L. 22 milioni. Casalpo 848.854
**A.A.A.A.** A Cumiana casetta ristrutturata indipendente biancheria mq 2600 terreno 638.358.
**A.A.A.A. A.S.** Secondo di Pinerolo casetta indipendente ottima posizione ristrutturata L. 67 milioni mutuo contanti. Casalpo 848.854
**A.A.A.A.** A Vaiano Sercia casetta indipendente 3 lati ristrutturata panoramica ottimo prezzo. Casalpo 848.854
**A.A.A. COLLINA** Cuneese rustico composto da camera soggiorno cucinetta servizio giardino L. 28 milioni. Agi 65.20.
**A.A.A. PRIMARIO** villetta bifamiliare 7 vani 2 servizi box cielo 1000 mq giardino L. 250 milioni. Agi 65.20
**A.A.A. RIVALTA** villa recente soggiorno 2 camere living cucinino 2 servizi giardino L. 180 milioni. Agi 65.20.
**A.A.A. RIVOLI** villetta bifamiliare 180 mq con terrazzo giardino mq 4 auto L. 165 milioni dilazionabili AGI 65.20.
**A.A.A. VILLA** nuova ampia finiture accurate 20 km Torino 6 vani 2 bagni garage L. 195 milioni. Tel. 011 972 420.
**A.A. ALMESE** dintorni casetta 3 camere cucina bagno cantina mansarda giardino L. 20 milioni a resinga Bagni 440.463.
**A.A. BAGNOLO** Piemonte rustico da ristrutturare di 2 vani mq 4000 terreno. Casalpo 848.854.
**A.A. MAGLIONE** Canavese casetta indipendente di 2 camere cucina servizi interno cortile. Casalpo 848.854.
**A. CANAVESE** casetta libera subito 2 camere cucina bagno mansarda terreno acquaiolo. Casalpo 848.12.
**A. CARTASEGNO** in casetta libera: 3 camere cucina bagno taverna/cantina cortile giardino. Casalpo 848.12
**A. CHIVASSO** rustico ristrutturato 2 camere salone doppio, bagno cantina terreno 5000 mq Casalpo 848.12.
**A. PINEROLESE** rustico indipendente sui 4 lati terreno 10 mila mq pianeggiante mutuo decennale. Casalpo 848.12.
**A. VAL** di Susa rustico da ristrutt. 3 camere cucina bagno cantina fienile terreno. Casalpo 848.12.
**A. VENDESI** Frazione Pietra Cerale Abitanti 1-2-3 vani, 700 cad. mare, in villini vicini mare a partire da L. 39 milioni. Tel. 011 250.305 - Fedra 0182 600.595
**A. VENDO** Racconigi (Cn) casa rustica da ristrutturare indipendente 3 lati 10 vani 1800 mq terreno L. 22 milioni. Casalpo 848.854
**A Lucania** vendo baita 4 vani lavanderia 300 mq terreno 20 mt. dal Circo bella vista L. 380 mila mese. Tel. (011) 473.1028.
**A 35** km da Torino posizione panoramica stabile indipendente 4 camere abitabile salone terreno L. 42 milioni Tel. 0141 353 787.
**ACQUISTASI** in contado casetta indipendente con terreno massimo 30-40 km da Torino. Telefonare 839 8890.
**ACQUISTO** appartamento zona Igiene di Levante 1-2 camere panoramico per contanti anche 1° piano 850.5988.
**ADDRETTO** da privato rustico casetta con terreno pagamento contanti. Tel. 658.303 - 658.336.
**ALASSIO** e Albenga direttamente dall'impresa vendesi deliziosi terratetti/villini da L. 50 milioni Tel 0182 460.044.
**ANDORA** imperia vendo direttamente alloggi vicino mare L. 3 milioni 5% pagamento personalizzati. Tel. 0182 89.049.
**ANDORA** libera vista bellissima e incantevole su 2 piani e con ampio giardino, ecc. ingresso mare. Tel. (011) 512.331.
**ANDORA** vicino mare impresa vende trilocali da L. 47 milioni a da L. 72 milioni rateizzabili in 24 mesi. Tel 011 788 115 - 0182 65.350.
**ANDORA** Sera di luce in posizione panoramica prestigiosa villa libera di ampie salone e 10 vani anche divisibile in 3 unità vende Arneis, 011 502.385.
**BARDINETO** Piemonte ridenti splendidi mini appartamenti negozi box posti in costruzione a Bardineto. Il Perico 673.418.
**BALDISSERO** posizione di rustico soggiorno 2 camere cucina servizi con giardino e cortile. Tel. Studio A.T. 833.127.

**BARDONECCHIA**
Sta certo per proprio cliente alloggi blocco e locali ben esposti zona vista Capoluogo Borgo Vecchio. Ripeto anche vendesi case grange o terreni. Per informazioni negozi uffici, via Medail 68, telefoni 0122 99.715 - 99.47.

**BORGOFRANCO** vendesi vendo molto trilocali impianto autonomo box piscina, mutuo, ma 7% Tel. 0144 54.444 - 58.140

**BORGOFRANCO vendesi blocchi con cortile fronte mare posizione unica. Agenzia Nike, tel. 0184 258.532.**

**BORGOSETTO** in stabile signorile vendo 1 camera cucina servizi prezzo interessante. Tel. 011 368 491 - 303 027.

**BORGHETTO** S. Spirito affare splendido ampia cucina cantina servizi balconata angolare soleggiatissima L. 23 milioni più rata. Tel. 0182 643 198
**BORGHETTO/PO** casetta rustica 6 camere cortile annessi, portici orto vendo L. 45 milioni. Tel. 0121 25.458.
**BRIANZOLO** libero rustico ristrutturato con ampio terreno agricolo, dilazioni particolari. Esenti, tel. 512.012.
**CANTALUPA** vista signorile salone 4 camere cucina 3 bagni semiarredato giardino mq 2000 posizione panoramica. G.R. L'Immobiliare 011 390 924
**CANTALUPA** vista libera soggiorno 3 camere ampia cucina doppi servizi ascensore box mq 2000 terreno recintato. G.R. L'Immobiliare (011) 220 0421.
**CARETTA** rustico con terreno adatto hobbista cavalli. Eccezionale posizione panoramica L. 18 milioni. Tel. 0121 77.821.
**CAVOUR** casetta indipendente 1000 mq terreno 2 vani sopra fienile acqua luce vendo L. 20 milioni. Tel. 0121 601.277.
**CERIALE** in stabile signorile vicino al mare arredamento ingresso camera cucinino servizi balconata L. 14 milioni in contanti o L. 300 mila mensili. Tel. 0182 643.198.
**CERIALE** vendo fabbricato monofamiliare giardino cantina 600 mt. mare Tel. 019 690.106 - 0182 612.108.
**CERIALE** imprima vendo villette arredate mansarda box tre 2% mutuo ventennale Tel. 011 585 443 - 447.6654.
**COLLINA** Canavese casa 5 vani garage/rimessa da ristrutturare vendo L. 15 milioni. Tel 0124 48.018 ore pasti.
**CRIBELLO** vendesi vendo casa abitabile cucina 3 stanze servizio terreno giardino L. 32 milioni Tel. 0121 71 274.
**CUMIANA** in palazzetto d'epoca salone, cucina 4 camere servizi portico terreno mq 3000. G.R. L'Immobiliare 320.524.
**GRAVERO** di Valgrana (semplicemente davanti al municipio). Tel. 057.6227. Aperto tutti i pomeriggi sabato e domenica tutto il giorno. Trenta ville abitabili per acquisto e vendita in zona.
**GRUGLIASCO ITALIA 447.5665** libero rustico nel Canavese indipendente 6 vani servizi 2 bacini idrici L. 47 milioni.
**GRUPPO ITALIA 447.5665** vendo libero rustico nel Canavese indipendente 6 vani servizi 2 bacini idrici L. 22 milioni.

(continua)


**PULITURA CUSTODIA PELLICCE**
**ASSICURAZIONE NO-STOP***
*Dopo il ritiro la vostra pelliccia continuerà ad essere garantita dalle Assicurazioni Generali S.p.A. anche presso di voi contro il furto - l'incendio - la rapina lo scippo fino al maggio 1988.

Abrilfur
Union sedas Via Assisi, 5 - Torino - Tel. 284.309 - [illegible]
Parcheggio interno - aperture al pubblico con orario 9/13 - 15/18.30 dal lunedì al venerdì - Nel mese di maggio e novembre anche sabato 9/12

Informatia
ISTITUTO NAZIONALE
CONTROLLI INDAGINI INFEDELTA' ESITO ASSICURATO
Corso Vitt. Emanuele 107
[illegible] 511.024 - [illegible]

CASAMERCATO
C.so Massimo d'Azeglio 23 - Torino - tel. 011/55.86

supermercati MAFFÈ
sconto 3%
approfittate dalla grande operazione
3 1 2
dei prodotti di alta qualità
dal 4 al 16 MAGGIO
Via Torino 27 - Torino
Via Agricola 6 - Torino
Via Tartini 40 - Torino
C. Regina Elena 6 - Moncalieri
Via Gandino 58 - Bra
PROGRAMMA 1
Via 1° Maggio - Luserna S. G.
Via IV Novembre 12 - Nichelino
Via Ivrea 3 - Pianezza


## ACQUISTI

Si cerca urgentemente in Torino n. 1 appartamento in zona Vecchiglia - Lungo Po Antonelli anche in stabile d'epoca purché signorile, composto da salone, 3 camere, cucina, doppi servizi.

## VENDITE

### LIBERI CITTA'

**SAN SALVARIO** - Via Madama Cristina in stabile decoroso appartamento ampio bel vano luminoso composto da ingresso 3 camere cucina spiaggia bagno ripostiglio cantina veranda. Mutuo ventennale o mutuo fondiario fino al 75% del valore.
**POZZO STRADA** - Via Bologna al 6° piano in stabile signorile appartamento parzialmente composto da salone living 2 camere finite cucinino doppi servizi mansarda giardino condominiale. Possibilità box per 2 auto. Ottimo prezzo dilazionabile a mutuo fondiario S. Paolo.
**SANTA RITA** - Via Castelgomberto in stabile signorile appartamento molto luminoso composto da ingresso salone 3 camere ampie cucina bagno ripostiglio cantina giardino condominiale. Facilitazioni di pagamento e permuta.
**SAN SALVARIO** - Via Bene Pellico in stabile d'epoca decoroso appartamento ben disposto e soleggiato composto da ingresso living camera cucina bagno cantina. Dilazioni di pagamento a mutuo fondiario fino al 75% del valore.
**STADIO** - Corso Unione Sovietica (vicinanze) attico a splendido di 300 mq composto da salone 7 camere cucina lingo servizi terrazzo. Ristrutturato ottima e splendida vista collinare. Facilitazioni di pagamento e mutuo fondiario S. Paolo
**MUZZA** - Corso Racconigi appartamento molto ben disposto soleggiato ampio composto da ingresso 2 camere finite cucinino bagno cantina. Zona molto ben servita. Mutuo contanti ma tuo fondiario S. Paolo
**GALLERIA MILANO** - Via Cherubini appartamento molto ben disposto e ben tenuto composto da ingresso 2 camere finite cucinino bagno cantina. Dilazioni di pagamento a mutuo fondiario fino al 75% del valore.
**POZZO STRADA** - Via Bonzi appartamento ampio angolare composto da ingresso soggiorno 3 camere cucina abitabile lavanderia doppi servizi cantina recentissima costruzione. Facilitazioni di pagamento e permuta
**MILLEFONTI** - Via Genova appartamento ben disposto ariosa e luminoso composto da ingresso camera cucina bagno cantina ampio balcone. Palazzo recente vetro in tutte le sue parti. Mutuo contanti mutuo fondiario.
**BARCA** - Via Damiano Chiesa in casetta di 3 piani appartamento ben disposto soleggiato composto da ingresso salone di 35 mq 3 camere cucinetta bagno ripostiglio cantina posto auto riscaldamento autonomo a metano. Mutuo contanti mutuo fondiario fino al 75%.
**SAN DONATO** - Via Madama Cristina in stabile decoroso appartamento ben tenuto composto da ingresso 3 camere cucina bagni e cantina semiarredato di mq 16. Ottimo prezzo dilazionabile a mutuo fondiario S. Paolo
**SANTA RITA** - Via Fontanesi appartamento luminoso ben tenuto composto da ingresso 3 camere finite cucinino bagno ripostiglio cantina box auto ottimamente collegato con servizio pubblico. Ristrutturato ottimi finiture. Mutuo contanti a mutuo fondiario S. Paolo.
**CRISTOFORO COLOMBO** - Via Roveti al 5° piano luminoso in stabile recente appartamento ristrutturato composto da ingresso living 3 camere cucina bagno cantina box auto. Mutuo contanti a mutuo fondiario S. Paolo.
**DRUENTO** - Via Roma in palazzina recente ampio appartamento composto da ingresso 3 camere cucina bagno cantina box auto. Mutuo contanti a mutuo fondiario S. Paolo.
**GRUGLIASCO** - Via Rocci al 3° piano luminoso in stabile recente appartamento ristrutturato composto da ingresso living 3 camere cucina bagno cantina box auto. Mutuo contanti a mutuo fondiario S. Paolo.
**GRUGLIASCO** - Via Leopardi in palazzina recente di 3 piani appartamento ben tenuto composto da ingresso 3 camere living cucina bagno cantina box auto. Mutuo contanti mutuo fondiario S. Paolo.

### LIBERI HINTERLAND

**AVIGLIANA** - Via Cristina sulla collina in stabile recente molto bello, splendido appartamento composto da ingresso 3 camere cucina bagno ripostiglio cantina box auto ottimamente collegato con servizio pubblico. Ristrutturato ottimi finiture. Mutuo contanti a mutuo fondiario fino al 75% del valore. Facilitazioni di pagamento e permute
**CERIALE** - Via Piemonte in stabile recente molto bello appartamento composto da ingresso living soggiorno 3 camere cucina bagno 3 ripostigli cantina riscaldamento autonomo a metano. Mutuo contanti a mutuo fondiario fino al 75% del valore
**POZZO STRADA** - Strada Antica di Grugliasco al 4° piano appartamento ampio luminoso ben tenuto composto da ingresso living 3 camere cucina bagno ripostiglio cantina termoautonomo. Dilazioni di pagamento a mutuo fondiario.
**MIRAFIORI** - Via Candiolo appartamento ben disposto e ben tenuto composto da ingresso 3 camere cucina bagno cantina termoautonomo balcone veranda. Ottimo prezzo dilazionabile.
**SANTA RITA** - Via Cioppo in stabile decoroso appartamento ben disposto composto da ingresso 3 camere finestre cucina bagno ripostiglio cantina soleggiatissimo. Facilitazioni di pagamento e permute
**CIT TURIN** - Via Beaumont appartamento ristrutturato adatto anche uso ufficio composto da ingresso 4 camere cucina bagno cantina riscaldamento autonomo a metano. Zona molto commerciale e ben servita. Mutuo contanti mutuo fondiario fino al 75% del valore.

### LIBERI HINTERLAND

**AVIGLIANA** - Via Cristina sulla collina in stabile recente molto bello, splendido appartamento composto da ingresso 3 camere cucina bagno ripostiglio cantina box auto ottimamente collegato con servizio pubblico. Ristrutturato ottimi finiture. Mutuo contanti a mutuo fondiario fino al 75% del valore. Facilitazioni di pagamento e permute
**CERIALE** - Via Piemonte in stabile recente molto bello appartamento composto da ingresso living soggiorno 3 camere cucina bagno 3 ripostigli cantina riscaldamento autonomo a metano. Mutuo contanti a mutuo fondiario fino al 75% del valore
**POZZO STRADA** - Strada Antica di Grugliasco al 4° piano appartamento ampio luminoso ben tenuto composto da ingresso living 3 camere cucina bagno ripostiglio cantina termoautonomo. Dilazioni di pagamento a mutuo fondiario.
**MIRAFIORI** - Via Candiolo appartamento ben disposto e ben tenuto composto da ingresso 3 camere cucina bagno cantina termoautonomo balcone veranda. Ottimo prezzo dilazionabile.
**SANTA RITA** - Via Cioppo in stabile decoroso appartamento ben disposto composto da ingresso 3 camere finestre cucina bagno ripostiglio cantina soleggiatissimo. Facilitazioni di pagamento e permute
**CIT TURIN** - Via Beaumont appartamento ristrutturato adatto anche uso ufficio composto da ingresso 4 camere cucina bagno cantina riscaldamento autonomo a metano. Zona molto commerciale e ben servita. Mutuo contanti mutuo fondiario fino al 75% del valore.

### VILLE - CASETTE RUSTICI

**BALICE D'ALBA** - In piccola palazzina recente ampio soggiorno cucinetta camera letto ottimamente rifinito comoda brillanti rientro a L. 54 milioni dilazionabili.
**CLAVIERANA LANGHE** - Posizione collinare casa su due piani composta da soggiorno 3 camere cucina bagni terreno di circa 800 mq. Ristrutturare ottima.
**VAL DI SUSA** - Rustici indipendenti stabile composto da 3 camere cucina ampio box fienile giardino a L. 36 milioni
**VILLANOVA D'ASTI** - Rustici indipendenti da ristrutturare composti da 3 vani stalla fienile terreno di circa 1200 mq. Dilazioni di pagamento.

*Clamorosa uscita dei bianconeri e dei nerazzurri dalla Coppa Italia, messi alla porta da Cagliari e Cremonese, due formazioni di serie B. Facile il successo degli azzurri di Maradona e bella anche l'impresa dell'Atalanta che ha superato il Parma*

# MARCHESI E' DISPERATO «NESSUNO MI DA' RETTA»

Platini, autore [illegible] ha provocato l'autorete [illegible] Milani: un illusorio vantaggio

*Il tecnico della Juventus, ancora contestato dai tifosi, spiega l'eliminazione: «Ho chiesto ai bianconeri di non rilassarsi e di affrontare il Cagliari con lo spirito giusto, ma è stato come parlare al vento»*

Sognava la rivincita con il Napoli. Ha trovato l'umiliazione [illegible] il Cagliari. La stagione delle grandi delusioni non poteva [illegible] un epilogo più amaro.

La Coppa Italia avrebbe potuto rivalutare [illegible] disastrosa, invece [illegible] Juve ancora una volta ha sbagliato tutto, uscendo dalla competizione proprio davanti al pubblico di casa ad opera di una squadra ormai di serie C, [illegible] ultimo schiaffo ai tifosi, che ancora una volta hanno manifestato in [illegible] rabbiosa e ru[illegible] il loro dissenso.

Per fortuna la partita è [illegible] giocata davanti a pochi intimi, così la contestazione [illegible] avuto c[illegible] di rilievo. Resta il fatto che per la terza volta Marchesi ha dovuto lasciare il Comunale sotto scorta, passando per un'uscita [illegible] anche i giocatori se la sono avignata lividi per la vergogna, mescolati ai cagliaritani che apparivano increduli.

Era forse dagli anni bui di [illegible] Carniglia che la Juve non si trovava più nell'occhio ciclone. Abituati ai trionfi in serie collezionati [illegible] Trapattoni, i tifosi non si capacitano [illegible] quanto sta accadendo [illegible] pronti a difendere i giocatori.

Marchesi in realtà ha [illegible] difeso una Juve «*cattiva*», una squ[illegible] line di uno splendido inizio. Ma è anche vero che non è riuscito a dare una [illegible] a cercare [illegible] soluzioni migliori per difendere con dignità lo scudetto. A [illegible] parziale scusante, bisogna ricordare la serie incredibile di infortuni che ha condizionato le [illegible] scelte. Dopo [illegible] vicissitudini estive di Laudrup e Platini, solo alla prima di campionato [illegible] Udine ha potuto disporre [illegible] tipo. [illegible] per pochi minuti. Quindi [illegible] lungo periodo [illegible] piena emergenza. Ed il calvario continua tuttora, perché ieri [illegible] non hanno giocato Mauro e Serena, mentre Bonini è [illegible] nel 1° tempo a sostituire Boldà, stirato all'inguine.

A questo bisogna aggiungere che il tasso tecnico di qualche giocatore non è [illegible] più elevati. E non è servita la partita con il Cagliari per mettere a nudo [illegible] se. Finché le cose [illegible] bene [illegible] riescono a mascherare [illegible] [illegible], [illegible] appena anche i «*big*» vacillano, ecco venire a galla [illegible] maniera impietosa i limiti dei gregari. Nove mesi bastano per mettere al mon[illegible] un figlio. Figuriamoci [illegible] nello [illegible] spazio di tempo Marchesi non avrà avuto modo di rendersi conto [illegible] che pesta sono fatti alcuni bianconeri, molti dei quali mugu[illegible] se restano fuori squadra, ma poi al momento buo[illegible] falliscono la prova.

Mentre la gente urlava e prendeva a calci il portone [illegible] ferro che porta agli spogliatoi, [illegible] occhi [illegible] (ma per il fumo [illegible] suo toscano) commentava: «*Quest'anno paghiamo tutto caro. Basta un minimo [illegible] e siamo castigati. Non sono comunque questo le partite che devono aprirsi gli [illegible] su questa squadra. E' il lavoro di tutti i giorni che mi offre un quadro preciso delle f[illegible]*».

Ma forse dopo la disfatta di ieri sera, le quotazioni di qualche giocatore sono in ulteriore ribasso. Boniperti non tollera simili figuracce ed è scontato che si farà sentire e [illegible] qualcuno pagherà a caro [illegible]. La politica [illegible] rafforzamento è già ben definita, ma nulla vieta [illegible] presidente di cambiare [illegible]. Anche giocatori [illegible] sicuri [illegible] rimanere forse [illegible] non [illegible] più in una botte di ferro.

Diversa e solidissima invece, a meno di colpi di [illegible] clamorosi, la posizione di Marchesi. Il tecnico, lo si è visto ieri sera, non è gradito [illegible] gente, [illegible] questo non dovrebbe indurre Boniperti a tornare sui suoi passi. Al tecnico verrà offerta infatti una seconda d'appello alla guida [illegible] una Juventus riveduta e corretta. Solo in caso di [illegible] vo fallimento, Boniperti interverrà.

Vedremo [illegible] se il tecnico saprà dare una scossa alla squadra in vista della difficile trasferta di Verona, dove [illegible] Juve si presenterà ancora una [illegible] con le [illegible]. Ieri sera era un uomo distrutto: «*Ho chiesto ai giocatori di [illegible] rilassarsi, di affrontare il Cagliari con lo spirito giusto. Ma [illegible] vedete non mi hanno ascoltato*». Così, quasi impotente, di fronte alla vergogna.

**Pablo Verganano**

*Entusiasmo sugli spalti, tifosi caricatissimi*

## IL NAPOLI IERI A BOLOGNA HA FATTO LA PROVA-SCUDETTO

Carnevale in azione nell'area bolognese

BOLOGNA — Millecinquecento eroici tifosi napoletani hanno sfidato pioggia e maltempo per effettuare le prove generali del festeggiamenti per il po[illegible] [illegible] storia. [illegible] e [illegible] In [illegible] terni [illegible] tifoserie hanno vivacizzato [illegible] partita [illegible] già annunciata. I tifosi partenopei si sono esibiti in [illegible] piccola [illegible] del loro tomtomissimo [illegible] partorito di manifestazioni [illegible] giubilo.

Sulla sponda opposta i tifosi di casa hanno perseverato nel loro anacronistico e controproducente «sciopero [illegible] filo». [illegible] a casa [illegible], striscioni, bandiere e lumini, [illegible] alle [illegible] fasi iniziali dell'incontro. Quando si sono decisi a scandire qualche slogan, lo hanno fatto dapprima per accomunarsi agli [illegible] tifosi [illegible], e poi, indignati degli [illegible] napoletani che [illegible] cominciato a gridare «*Bologna, Bologna*», avevano prontamente risposto con un inequivocabile: «*Campioni, campioni*».

Bolognesi e napoletani [illegible] ne cominciato un divertente ping-pong a base di slogan, inventati. Con i primi a gridare forza Napoli e i partenopei a replicare con «*forza Bologna*» si è andati avanti [illegible] tutto il [illegible] tempo. La [illegible] partita [illegible] passato in second'ordine.

Vista secondo quest'ottica, la partita dev'essere valutata [illegible] giudizi nettamente distinti per prima e [illegible] secondo tempo. Ed ora analizziamo la prova del Napoli. Nel primo tempo, ovvero privo di Giordano e Maradona, è uscito sconfitto 1-0; nella ripresa — e quindi col 6 e col 10 dietro — ha vinto il confronto per 4-1.

Con l'alibi del cospicuo vantaggio dell'andata (3-0), Bianchi aveva saggiamente concesso [illegible] un turno di riposo anche a Garella e Ferrario, concedendo 45' di spazio e di celebrità a Di Fusco, Volpecina, Sola, Bigliardi, [illegible] e [illegible] a Carnevale. In realtà il tecnico si è accorto di avere per le mani una squadra [illegible] Palone non grosso, ma grossissimo. Già a Como aveva evidenziato ampie carenze di tenuta atletica e psicologica in almeno sette undicesimi la formazione. Cosicché l'impegno [illegible] Bologna valeva a parimerito [illegible] concedere un turno [illegible] riposo a molti.

Tutto diverso [illegible] il Napoli col secondo tempo. Qualcuno potrebbe anche dire che era diverso pure il Bologna nella ripresa, ma sarebbe un'affermazione superflua alla bella, positiva e soddisfacente prestazione del Napoli. L'ingresso di Giordano e Maradona, ma anche [illegible] permanenza in campo [illegible] Muro, ha consentito [illegible] Napoli un notevole cambio di ritmo. Giordano è andato in gol due volte, a coronamento di azioni condotte efficacemente in tandem da Muro e Maradona. Muro, erroneamente considerato l'alternativa al grande Diego, si è adoperato meglio nel secondo tempo, ovvero con Maradona a fianco, che nel primo. Giordano ha sfruttato a pieno gli ampi spazi che Lanzini e la difesa del Bologna gli hanno concesso.

**Nando Aruffo**

L'interista Ciocci tenta inutilmente di stoppare il muro della d[illegible]a [illegible]

*Addio semifinali, addio ultimi sogni di gloria*

## IL PUBBLICO CONDANNA L'INTER ALLA FISCHIA DELL'INDIFFERENZA

DAL NOSTRO INVIATO

MILANO — Serata amara, amarissima per l'Inter. Pellegrini ed il suo clan non salutavano neppure: la squadra è uscita dalla Coppa Italia, addio miliardo d'incasso, addio sogni di gloria. Oramai non resta più nulla: disfatta in Coppa Uefa (ironia della sorte la concomitanza del successo del Goteborg) eliminazione dalla lotta-scudetto, ora la sentenza sfavorevole ad [illegible] [illegible] corsari della [illegible].

«*Usciamo a testa alta anche da questa competizione* — [illegible] Trapattoni — *non [illegible] perso nel doppio confronto però siamo [illegible] sbattuti fuori pur avendo colpito tre pali e sprecato troppe palle poi*».

In effetti ieri sera c'è stata la sagra delle occasioni perdute: l'Inter attaccava a testa bassa, la Cremonese di Mazzia rispondeva con una doppia tattica. Fuorigioco davanti il proprio portiere e massima concentrazione in attacco quando era il momento di mirare quel per Zenga. Tutto perfettamente riuscito. E chi si complimentava con Mazzia per questo successo, il giovane tecnico, candidato l'annoscorso alla panchina [illegible] Juventus, rispondeva: «*Noi dobbiamo [illegible] al Campobasso, nostro [illegible] serio del prossimo [illegible] di campionato; la serie B, questo sì che è un torneo difficile*». Mazzia non è tipo da recitare o da raccontare barzellette: sfortunatamente la gara di ieri sera non l'ha soddisfatto sotto un aspetto particolare, quello dell'impegno. I 120 minuti giocati dalla Cremonese potrebbero avere conseguenze domenica prossima, così come potrebbe verificarsi per l'Inter chiamata a giocare sul campo di una [illegible] semifinalista di questa Coppa ma anche candidata alla retrocessione, proprio l'Atalanta. Ai grandi sogni [illegible] gloria dell'Inter corrispondono le speranze meno vi[illegible] [illegible] bergamaschi che sognano appunto la salvezza del Cagliari che sta cadendo in [illegible] mentre la Cremonese, una delle tre non-dive, [illegible] ben piazzata per [illegible] in A. Che ironia [illegible] la partecipazione di [illegible] rappresentante della C, il Cagliari, col suo tecnico Giagnoni già esonerato, alla Coppa [illegible] Coppe 87/88! Vicende del calcio.

L'Inter intanto piange sulle proprie rovine: nessun giocatore si è fatto vedere in [illegible] stampa; pochi tifosi sono rimasti fuori [illegible] invocare i nomi [illegible] loro beniamini, nessuna protesta per questa eliminazione. Forse Garlini o Matteoli, gli autori dei clamorosi errori dal dischetto, si aspettavano qualche fischio all'uscita, un accenno [illegible] contestazione. Macché, niente. Oramai siamo tutti quanto può dare l'Inter, mentre il suo presidente si macera nei maldestri tentativi di rifare grande questa squa[illegible]. Trapattoni, è indiscutibile, ha fatto il suo dovere: la società cerca (ma non ci riesce) di raddrizzare una barca capovolta. Processare l'Inter anche per questa sconfitta non ha senso: ci sono almeno dieci attenuanti. Appunto i pali colpiti da Matteoli e Ciocci, ragazzo pimpante, che farà gola a molte società; le assenze di Altobelli, Rummenigge e Tardelli; i problemi di tenuta dei giocatori maggiormente impegnati, Piraccini, Matteoli, Panna, Barcal.

La panchina corta ha giocato un brutto scherzo all'Inter nella fase cruciale: Trapattoni lo sapeva, ma sperava fino in fondo in un miracolo. I discoli della Cremonese l'hanno cancellato troppo presto: il destro di Biongiorni ha bruciato le mani a Zenga così come nell'andata un certo Chiorri aveva fatto impazzire Bergomi e Ferri.

Ieri sera non c'era ma ci hanno pensato i suoi compagni a fare andare ugualmente in tilt un'Inter che ha tirato oramai i remi in barca. [illegible] in casa dell'Atalanta avrà [illegible] da soffrire: le basta comunque un punto da raccogliere fra Bergamo e Verona per conquistare di [illegible] un posto nell'Uefa. Appena un puntic[illegible]no: possibile che debba perdere anche quest'ultimo tram?

**Giorgio [illegible]**

# BERSELLINI: BIANCHI ATTENTO NON SARO' LA TUA VITTIMA

Antognoni, il capitano della Fiorentina non ha intenzione [illegible] [illegible] Napoli Il ruolo di [illegible]

F[illegible] — Il Napoli sulla [illegible] dello scudetto attende una Fiorentina [illegible] vuole al più presto imboccare la strada della salvezza matematica. Le possibilità [illegible] i viola arrivino con due soli punti di distacco dall'Atalanta sono tali [illegible] far stare allerta tutto l'ambiente. Ciò che preoccupa è dover affrontare proprio la tana del [illegible] Paolo nel giorno che potrebbe [illegible] lo scudetto partenopeo, mentre i bergamaschi si troveranno di fronte un'Inter forse già demotivata. [illegible] [illegible] aggiunga che Bersellini, con molta probabilità, [illegible] troverà con alcuni problemi [illegible] risolvere, non solo il campo. Infatti Antognoni potrebbe saltare la sfida col Napoli.

Ha un ginocchio [illegible] il destro. Per due giorni [illegible] ha potuto allenarsi. Il capitano viola è il primo a credere nel suo recupero, magari forzato: «*C'è ancora un po' di tempo a disposizione. Spero proprio di poterci fare, anche perché mi sento molto meglio rispetto ai primi giorni*».

Antognoni è ottimista. E i medici? Aspettano ulteriori sviluppi, invitando alla calma più assoluta. D'altronde per una gara che potrebbe essere molto importante Bersellini non può certo permettersi di schierare in campo Antognoni alle prese con dei problemi insieme a Baggio, da poco rientrato. Se Antognoni non ce la dovesse proprio fare, il tecnico viola potrebbe far riacquistare a Baggio la sua posizione naturale, cioè dietro le punte e non all'ala, come invece è stato impiegato sia con l'Inter che con il Torino. In questo caso potrebbe fare il suo ritorno in campo Paolo Monelli a fianco di Diaz. Bersellini vuole andare a Napoli con una squadra che incuta timore all'undici Bianchi, che abbia la possibilità di fermare Maradona ma che, nello stesso tempo, punga in attacco.

Un'altra soluzione tattica che Bersellini potrebbe adottare è quella del rientro di Galbiati e il conseguente spostamento in mediana di Claudio Gentile. In questo caso per Maradona sarebbe pronta una vera e propria gabbi[illegible]

Infine, [illegible] ipotesi, dal primo minuto con Di Chiara per sfruttare al meglio il contropiede. Per ora tutto [illegible] possibile. Molto dipenderà ovvia[illegible] [illegible] [illegible] o [illegible] di Antognoni.

Lo scontro col Napoli [illegible] molto sentito nell'ambiente della Fiorentina. I giocatori viola stanno attraversando un periodo non facile, fatto di paure, [illegible] tensione. Ultimamente lo [illegible] Di Chiara ha affermato [illegible] voler un posto fisso in squadra o di essere altrimenti ceduto a qualche altra società. L'ambiente insomma trasuda fuoco da tutte le parti, forse [illegible] po' [illegible] rabbia. E' Gentile stesso che [illegible] [illegible]prime parlando della [illegible] di domenica prossima: «*Il Napoli non deve credere che troverà una squadra arresa. Noi lotteremo con il coltello tra i denti; dobbiamo fare [illegible] risultato positivo. Se ci sottovalutassero farebbero un grossissimo errore*».

Il guerriero ha parlato, esprimendo tutta la determinazione della Fiorentina. Bersellini ha parlato di paura, di una squadra che nel secondo tempo della partita col Torino ha dimostrato di essere intimidita al solo pensiero di dover portare a termine 90 minuti di gioco. E' Pin uno dei giocatori a dar ragione a Bersellini: «*E' vero, nel secondo tempo di domenica scorsa avevamo paura di subire un gol. Ma ora dobbiamo solo [illegible] alla pari a Napoli. Per la Fiorentina è obbligatorio fare un risultato positivo. Per noi dovrà essere quasi [illegible] un'ultima spiaggia da affrontare con la giusta concentrazione. Non porrei però troppi con due soli punti di vantaggio sull'Atalanta. Facendo risultato a Napoli, inoltre, potremmo salvare un po' la faccia*».

Intanto decolla il mercato viola. Eriksson è l'uomo del Pontello, Bolchi di Baretti.

**Alessandro [illegible]**

# BMW SERIE 3. DA 86 A 200 CAVALLI UNA RARA OCCASIONE PER SALIRE IN BMW.

BMW presenta una nuova formula leasing e finanziamento personalizzato studiata per tutti i clienti Serie 3.

Con il nuovo leasing, che riduce del 50% il tasso di interesse, o un'eccezionale formula di finanziamento agevolato, potrete lo il modello che preferite con tre anni di garanzia, scegliendo tra varie soluzioni di anticipo e rate mensili a partire da 205.000 lire.* una rara sione, valida per tutta la primavera.

*Modello 315, 2 porte, pneumatici maggiorati, IVA e messa in strada incluse.

TORINO - BIAUTO
Via Gialdini - Tel. 011/443345-6

TORINO - C.A.S.
Via Pinelli 14 - Tel. 011/488277-489194

TORINO - ITAL CAR
Corso F. Turati 63 - Tel. 011/505252

D'ALBA - FERRERO
Corso Canale 8 - Tel. 0173/361308

ALESSANDRIA - ROLANDI AUTO
Zona Art. D3 - Via della Maranzana - 0131/347131-2

ASTI - AUTOSTYLE
Corso Torino 457 - Tel. 0141/215978

BIELLA - BIELLA AUTO
Via Candelo 6 - Tel.

CASALE MONFERRATO
ROMANO
Via G. Di Vittorio - ZAI - Tel. 0142/76151

CUNEO - GARNERO SECONDO & C.
Corso Gramsci 20 - Tel. 0171/2053

NOVARA - CAMAUTO
Viale Volta 98/A - Tel. 0321/20217

CANAVESE
C.E.A. - Via Scarmagno
Tel. 0125/711384-713260

VERCELLI - CAMAR
Via Grivola 35 - Tel.

AOSTA - AUTORIPARAZIONI CERVINO
Via G. Carrel 41 - Tel. 0165/41042

IMPERIA - LINO
di Cocciolotto Giovanni & C.
Via della Repubblica . SEP

SAVONA -
Via - Tel.

Piacere guidare.


# ECONOMICI

## 45 Ville, app., cascine per vacanze, acq.-vend.

**GRUPPO ITALIA** 44 Mare libero nudo nel Canavese di 7 vani servizi fienile stalla terreno cantina L. 45 milioni.

**LANZO** appartamento con giardino privato 2-3-4 vani parzialmente ristrutturati in casa rustica. Tel. 383.448.

**LANZO** appartamenti con giardino privato 2-3-4 vani parzialmente ristrutturati in casa rustica pietra e piastre da L. 15 milioni. Tel. 383.445.

**LANZO** villa di sole 4 camere cucina 3 servizi garage 1000 mq parco bel panorama vendo. Tel. 011/315.983.

**LOANO** 300 mt avendiamo libero ingresso 2 camere cucina servizi garage termoautonome solo L. 32 milioni in contanti più mutuo a dilazioni, tel. 0182 543.188

**MARE** Liguria Potente vendiamo ultimissimi lotti ad alloggi in villaggio esclusivo, posizione irripetibile tra Andora e Cervo. Mutui a dilazione Tel. 0182 67.006.

**MONASTEROLO** Castello (pinerolese 700 mt livello) villetta con terreno L. 58 milioni. Rientrata 011 587.788

**PARCO** Gran Paradiso rustico panoramico in regalo ristrutturazione approvata L. 18 dilazioni. Tel. 647.1864.

**PIEVE** Ligure splendida 100 mt. mare centrale termoautonomo cantina L. 72 milioni Tel 0184/890.184 - 010 882

**PRAGELATO** splendidi impianti sci libero bilocale signorile completamente arredato [illegible] Piano seggiovia 506.668.

**PRAGELATO** splendida panoramica soleggiatissima a fronte impianti impianti vendo usato tre bocche 4-5 posti letto condizioni vantaggiosissime per consulenza vendite Iva 2% mutuo a rateazioni ad interessi ridicolissimi. Orbita Turistica s.a.s. telefono Torino (011) 531.027, Viale Cantiere Pragelato sabato e domenica, telefoni (0122) 76 080 - 76.574

**RIVIERA** Ligure del Levante, Levagna, a 300 metri dal mare, libero, 85 mq, panoramissima, vista mare, ristrutturatissimo, signorile, completa, L. 85 milioni dilazionabili. Tel. 019 580.921 Galeazza.

**RIVIERA** Ligure Imperia a 4 passi dal mare impresa vende bilocali pronti con garage e pertinenza affitti a prezzi interessanti, minimo anticipo, dilazioni, mutui. Tel. 0182 51 719 verde 50 851

**ROLETTO** vista libera salone 5 camere cucina doppi servizi interrato mq 8500 terreno C.M. L. immobiliare 329.524

**S. BIAGIO** di Robaretti occasionissima vendesi appartamento composto 4 posti letto arredato L. 28 milioni. Dilazioni centralissimo a L. 33 milioni immobiliare S. Quirico telefono 0174 827.266.

**SAMPEYRE** nuovo soggiorno cucina bagno balcone posto auto anche arredato vista favolosa. Tel. 0121 58.331.

**SARDEGNA** La Maddalena panoramica monopolare L. 35 milioni, bilocale 40 milioni immobiliarerda 0789 754.500

**SARDEGNA** Palau splendido 2 monolocali arredati Honda benzina L. 45 milioni. Immobiliarerda 0789 754.500.

**SARDEGNA** Palau villette schiera sul mare 1-2 vano salone servizi giardino mutuo 20% immobiliarerda 0789 754.500

**SARDEGNA** S. Teresa Conca Verde villa 6 stanze/piano 4 letto, 3 servizi salone giardino parcella L. 180 milioni più mutuo. Immobiliarerda 0789 754.500.

**SARDEGNA** S. Teresa, villa, parco panoramica mare-parcella 6 letto salone servizi. Immobiliarerda 0789 754.500.

**SARDEGNA** S. Teresa villaggio villino-villino L. 30 milioni Villa 2 letto servizi salone giardino 82 milioni. Villa 3 letto salone servizi giardino L. 80 milioni. Immobiliarerda 0789 754.500.

**SARDEGNA** S. Teresa centro villa 3 letto, 2 servizi, salone, giardino L. 150 milioni. Immobiliarerda 0789 754.500.

**SPOTORNO** 200 mt mare attico 2 vani cucinino bagno box garage mutuo 80%, permute Nasi & Negri tel. 011 890.2122.

**STUDIO BOSCO** 0186 97.877 vende a Sant Vincent alloggio di soggiorno cucina 2 camere bagno ripostiglio cantina e 3 balconi.

**UTIP** vende Monticello rustici restauro cubature [illegible] e servizi garage e terreno [illegible] 011 55.878.

**UTIP** vende Rivalgiaco d'Asti comoda autonoma palazzina 4 vani servizi terreno L. 45 milioni. Tel 0141 55.875.

**UTIP** vende Scurzolengo (Asti) panoramico rustici 4 camere cucina bagno orto L. 39 milioni Tel. 0141 55.875.

**ZONA** Alassio L. 40 milioni rustico libero 3 lati prato vendesi disdicendo. Parcella notaio gratis. Tel. 558 305 - 668.235 No mediazione.

**ZONA** Asigliano L. 32 milioni fabbricato rustici con terreno vendesi fabbricato. Parcella notaio gratis. Tel. 668.305 - 668.235 No mediazione.

**ZONA** Finalese L. 30 milioni rustico 3 vani stalla fienile e giardino disponibilità vendesi. Parcella notaio gratis. Tel. 668.305 - 668.235. No mediazione.

**ZONA** Rocca Canavese L. 48 milioni nuovissima collinare abitabile subito 4 vani servizi giardino vendesi disdicendo. Parcella notaio gratis. Tel. 668.305 - 668.235. No mediazione.

**ZONA** Varzi vicinissimo L. 25 milioni piccolo rustico 2 vani cantina e orto vendesi ristrutturando. Parcella notaio gratis. Tel. 668.305 - 668.235. No mediazione.

**ZONA** 30 minuti da Chivasso L. 69 milioni casetta rustica subito abitabile 4 vani cantina servizi e giardino. Vendesi ristrutturando. Parcella notaio gratis. Tel. 668.305 - 668.235 No mediazione

**17.500.000** Alpignano (vicinanze) vendesi villetta fine [illegible] soleggiata [illegible] lo. «Il Rustico» 533.512.

**300.000** mq zona Trulli (Bari) vendo villa bifamiliare da finire con arredo locale artigianale di 250 mq. Tel. (011) 997.3065.

**30.000.000** Giaveno rustico abitabile 2 camere servizi terreno vendesi disdicendo «Il Rustico» 533.512.

**33.000.000** «Venaria Leggi di Vigevano» casetta 4 vani con giardino adiacente «Il Rustico» 533.512.

**38.000.000** Avigliana (vicinanze) rustico indipendente con giardino comodo servizi «Il Rustico» 533.512.

**39** chilometri da Torino casetta 2 camere cucina bagno terrile box libero, L. 62 milioni dilazionabili. Agl 85.90.

**39** km da Torino casetta adatta prima abitazione 2 vani più servizi terreno giardino minimo anticipo. Agl 85.90.

**39.000.000** base Val Susa casetta abitabile indipendente 4 vani con mq 2000 di prato. «Il Rustico» 533.512.

**65.000.000** a 25 km da Torino casetta abitabile subito 3 camere cucina bagno giardino. «Il Rustico» 533.512.

## 46 Ville, app., camere per vacanze, affitto

**Al Lido** Ferrarese affitti estivi. Appartamenti, villette da L. 410 mila mensili. Possibilità affitti settimanali. 0533 38.416.

## 47 Alberghi, pensioni residence

**LOANO** albergo (estate 019 668.883 (aperto alla chiusura Buona Pasqua, pensione completa, prezzi speciali.

**MARCO** al mare! Appartamenti per vacanze arredati in bar giardino giochi illimitati parcheggio. Prezzi bassa stagione. Residence Riviera Anna di Taggia. Telefonare 0184 43 006 - 011 231.754.

**SPOTORNO** Hotel Imperiale 50 mt mare camere con servizi soleggiate giardino ombreggiato. Tel. 019 745.122.

**TERDA** 46 con i suoi problemi? Consolatevi un soggiorno di riposo in un luogo che per clima e ambiente è unico del suo genere. Assistenza infermieristica e medica continuativa. Telefonare (0141) 496.181/82.

**VILLA** Marina, Riviera Ligure Levante, 3a in Celle Ligure, a pochi km da Alassio, cede di diversi posti autosufficienti e non, assistenza medico-infermieristica, giardino ombreggiatissimo parco sul mare camere a uno due tre letti con servizi autonomi. Telefonare 010 540.030.

## 49 Informazioni

**HOLMES** investigazioni, indagini matrimoniali e riservate. Corso Re Umberto 63, telefoni 505.483 - 501.578.

## 51 Occasioni

**MERCATINO** dei mobili usati e nuovi. Esposizione: strada del Fortino 34, tel. 472.960 pomeriggio dalle ore 15.30.

## 52 Varie

**A. ACQUISTO** mobili antichi e 800 argenti cristallerie bronzi e oggetti di ogni epoca. Tel. ore negozio 837.548.

**CERCO** magia vi farò tornare la persona amata, meglio bianco d'amore, commercio, affari. Via Montebello 13, tel. 886.6773.

**DA** Alma corsetteria vendita esclusiva articoli usati fabbricazioni e giacenze. Strada del Fortino 3 - Torino, telefono 222.417.

**MATERASSI** e reti sulle misure e modelli a richiesta ortopedici, vendita in fabbrica. Via Servais 18, telefono 748.5134.

La partita contro il Nizza Millefonti si è conclusa: è il momento dell'esultanza

I tifosi della Saviglianese una formidabile spinta alla squadra del cuore promossa in C2

**SAVIGLIANO — I fantasmi di carta rossoblù che pendono sull'ingresso del bar Dino, sotto i portici di piazza del Popolo, sono stinti e sbiaditi dall'umidità: lo striscione messo rosso e bianco [illegible] al balcone sopra il bar Cavour, mostra solo [illegible] di parole: «gli [illegible]», lettere [illegible] «Maghi [illegible]», slogan dei cosiddetti «ultras». I «Maghi» sono per tradizione vecchie di cinquant'anni i giocatori della Saviglianese.**

**A quattro giorni di distanza, Savigliano non ha ancora del tutto smaltito la sbronza di gioia per il passaggio della squadra di calcio locale dalla Interregionale alla C2, fra i professionisti. Una promozione che ne fa la squadra leader dell'intera «Provincia Granda», più degli storici rivali di Bra e Fossano, dello stesso capoluogo di provincia Cuneo. La gioia è generale, la soddisfazione enorme. Anche chi non si è mai interessato di calcio è come costretto a prendervi parte. «Per non sentirsi tagliato fuori dal resto della città», come spiega il presidente. E stasera al vecchio stadio «Ottavio Morino» arriva il Torino, una partita già organizzata da tempo (l'incasso andrà a favore delle missioni brasiliane di don Aldo Rabino, cappellano della squadra granata), una che non si può non interpretare come una celebrazione.**

# I MIRACOLI SI RIPETONO SE C'E' LA SAVIGLIANESE CHE SCENDE IN CAMPO

*Il presidente dei rossoblù Luigi Bordone racconta la storia d'una squadra salvata dalla passione d'un gruppetto di amici [illegible] divenuta in breve la bandiera di un'intera provincia. La promozione in C2, ha scatenato l'entusiasmo in città: notti in bianco per parlare di calcio. E oggi il Torino, ospite illustre, [illegible] completare i festeggiamenti*

Tre momenti di felicità dopo l'ultima partita vittoriosa

**SI [illegible]NO — «*Possibile che [illegible] prenda uno di [illegible] per fare il presidente del Savigliano?*». Le due cittadine distano meno di 20 chilometri, eppure queste [illegible] siate — più o meno — [illegible] parole con cui sotto i portici di piazza del Popolo si è commentata dieci anni fa la nomina di Luigi Bordone, commer[illegible] sposato e con due figli, alla presidenza della Saviglianese. «*E adesso, quando ho detto a mia figlia che se vincevamo il campionato dovevo le dimissioni, mi sono trovato davanti a due giorni di muso*», aggiunge il presidente.**

**La figlia Cristina ha solo 14 anni e certe intemperanze vanno benissimo, ma ben diverso è — ovviamente — l'atteggiamento del padre, perfettamente cosciente della situazione che sta vivendo. Nei suoi aspetti positivi come in quelli negativi. «*La promozione non era ufficialmente nei nostri programmi*» — spiega — *Quando [illegible] un gruppo di amici [illegible] rilevato la Saviglia[illegible] in Promozione, la situazione era fall[illegible]. Per qualche anno abbiamo lottato solo [illegible] non retrocedere, poi, quattro anni fa, [illegible] rilevato la società da solo con il programma di portarla in Interregionale nel giro di tre anni. Ce ne abbiamo [illegible] solo tre, e l'[illegible] dopo... eccoci qua sulla porta della C2. Adesso incominciano le grane, però: non posso certo accettare di giocare per perdere*».

**E sono grane grosse. Problemi non facili da risolvere: economici ed organizzativi. «*Prima di tutto bisogna trovare uno sponsor nuovo* — spiega Luigi Bordone — *La Savigliano Lanificio, di cui sono amministratore, ha chiuso il suo ciclo. Ci vuole uno sponsor di peso nazionale. [illegible] Si può gestire una società professionistica con [illegible] me che fa il padre-padrone, le [illegible] fatte al telefono dalla mia segretaria, tre o quattro amici che si trovano alla sera e si dividono i compiti*».**

**Ci vogliono [illegible] per [illegible] lo stadio, per [illegible] impiegati, per sostenere [illegible] spese [illegible] trasferta ben più costose di Albenga o Aosta. Il presidente evita con cura di criticare il Comune («*Siamo [illegible] più veloci dei programmi: faticoso stargli dietro*»). «*Qui abbiamo un bellissimo palasport [illegible] sport* — spiega Luigi [illegible]e — *Questo ha fatto lievitare basket e pallavolo, ma lo sport di Savigliano rimane il calcio. Con [illegible] calcio, soprattutto adesso, la gente [illegible] sente protagonista. Qui, alle [illegible] di notte, si «fanno le barche» sotto i portici discutendo se è più forte Di Salvatore o Gentile* (goleadores della Saviglianese n.d.r.), *Altobelli o Pulici, Maradona o Graziani*».

**Il [illegible] quanto [illegible] sentito il tifo per la squadra [illegible] n'è avuta [illegible], domenica sera, dopo la vittoria sui [illegible] Millefonti. «*Quando il pullman è arrivato da Torino [illegible] piazza intera era colorata di rosso e blu* — racconta il presidente [illegible] — *C'era tutta Savigliano. In mattinata si sono mangiati ottocento panini e bevute quattro damigiane di vino*».**

**[illegible] festa popolare, appunto. Favorita [illegible] dalla simpatia che gli stessi giocatori raccolgono [illegible]esso la gente. Uno solo è di Savigliano, ma anche gli altri vengono dalla provincia di Cuneo o al massimo da Torino. «*Gente che fa un mestiere* — spiega Bordone — *e gioca al calcio per passatempo. Gli stipendi vanno da 500 mila lire a poco più [illegible] un [illegible]one al mese. E anche questo sarà [illegible] problema, dal prossimo anno: [illegible] [illegible] allenano due giorni alla [illegible] — [illegible]ndi sta la squadra che si allena meno d'Italia — ma in C2 probabilmente [illegible] [illegible] più, [illegible] difficile diventare... professionisti*».**

**Nessuna esaltata euforia, dunque. Di C1 [illegible]ne parla neppure. [illegible] il presidente [illegible] e i [illegible] un'ambizione ce l'hanno. [illegible] diventare [illegible] bandiera calcistica della provincia di Cuneo — spiega — *Una zona storicamente emarginata. Ma ora, almeno [illegible] calcio, le vecchie rivalità stanno scomparendo. Ogni partita che giochiamo in casa arrivano da fuori pullman di nuovi tifosi, tutta la provincia incomincia a seguirci*».**

**Giorgio Dentefania**

# UNA SQUADRA, UNA CITTA' UNITE APPASSIONATAMENTE

E nello spogliatoio la grande festa continua

**SAVIGLIANO — *L'oggetto d'amore è comune, ovviamente, la Saviglianese, ma la distinzione è netta: al bar Dino i «moderati», al Cavour gli «ultras»*. «Da Dino qualche volta sono anche critici, ma non la siamo mai — *spiega Marcello Galiffi detto Cheiu, carpentiere di 31 anni, capocoro della tifoseria* —. Anche se gioca male, la squadra noi la difendiamo sempre».**

***Il bar Cavour è un bar «scuro». Foto della formazione schierata anno dopo anno, bandiere e striscioni appesi alle pareti, più di «Forza Maghi» (il giornalino che viene regalato allo stadio) sui tavolini. E nessuno ha vergogna di ammettere la propria «fede». «Non ci aspettavamo la promozione, certo, ma di arrivare secondi o terzi eravamo sicuri fin dall'inizio», afferma categorico Cheiu. E tutto il locale gli fa eco. Con pari distinguo e precisazioni. «Qui si fa tifo vero», afferma qualcuno in velata polemica coi «moderati».***

***L'ordine viene ristabilito da Beppe Cordero, titolare del bar e presidente del club «Giovent[illegible] rossobl[illegible]». «Ci chiamiamo ultras per distinguerci dai signori compassati del bar Dino — spiega — ma non abbiamo nulla degli ultras di certi squadroni. Fra noi ognuno può fare il tifo come e quanto vuole, ma di violenza non se ne parla. Il giorno della Festa della donna, ad esempio, prima della partita contro la Cairese, abbiamo regalato la mimosa a tutte le signore e signorine che c'erano allo stadio. Quello che a noi interessa è aiutare la squadra, essere il dodicesimo uomo in campo».***

***Il passo dalla supporter tecnica viene spezzato da Giuseppe Perlo detto Juse, pilastro della Saviglianese nell'immediato dopoguerra, altro periodo d'oro per la squadra. «Già allora arrivammo in serie C — racconta — Ma adesso ci sono le premesse per fare ancora meglio. Potremmo veramente diventare la bandiera della provincia di Cuneo come dice il presidente: per merito suo e per merito dell'allenatore Ciravegna. Due persone appassionate e competenti. Adesso anche la gente dai paesi vicini tiene per la Saviglianese».***

***Le lodi a presidente e allenatore inevitabilmente implicano critiche ad altri. All'amministrazione comunale, in particolare. «Certo che se lasse solo per il Comune... », [illegible]botta Juse. Cheiu ha critiche più precise: «Stanno tanto dietro a pallavolo e [illegible]; bellissimi sport, ma [illegible] il football che [illegible].***

***Sono passati ormai alcuni giorni, dal trionfo, [illegible] l'entusiasmo [illegible] diminuito [illegible] poco. Occhi e fantasia sono [illegible] pieni della grande festa di domenica sera. «Io [illegible] addirittura portato in trionfo [illegible] giocatori — racconta Galiffi — Peccato [illegible] poi all'improvviso mi abbiano mollato [illegible] terra e a [illegible] sfondo il palco. E' [illegible] indimenticabile, comunque».***

***Si scopre così che l'[illegible] fra giocatori e tifosi è una delle forze principali della Saviglianese. «Ogni tanto si va a mangiare tutti [illegible] — racconta [illegible] —, [illegible] insieme a [illegible]. Domenica [illegible] rimasti fino a [illegible] a cantare l'inno tutti insieme».***

***E sull'inno si riaccende la discussione. Marcello «Cheiu» Galiffi cita [illegible]iche [illegible]o, ma Giuseppe «Juse» Perlo [illegible] smentisce: «L'inno è [illegible] altro — afferma il «vecchio» [illegible] piano — Composto quando tu [illegible] [illegible] nato». [illegible] al momento di eseguirlo la memoria fa cilecca. Emergono solo poche parole in dialetto: «... senza soldi... l'auti a spende biet da mila... ». Versi adatti ad una squadra come la Saviglianese, senza presunzione né superbia: la squadra di una cittadina neppure troppo ricca che vuole diventare «bandiera» della «Provincia granda».***

**g. d. s.**

ECCO PERCHE'
E' UN GIALLO
ORO.

L.R. WRIGHT
Il sospetto

Una cittadina tranquilla, un vecchietto brutalmente massacrato. E un filo legato [illegible] un affetto discreto e pacato: l'assassino, la bibliotecaria, un poliziotto. Uno splendido Giallo premiato [illegible] l'"Edgar Allan Poe", l'oscar [illegible] narrativa poliziesca.

MONDADORI

# ANCORA UNA VOLTA LA UNO APRE NUOVE STRADE ALLA GUIDA.

# UNO SELECTA.
## LA MARCIA INFINITA.

Nasce Uno Selecta, l'auto a marcia infinita, che propone una guida sempre brillante e ottimale grazie a una nuova trasmissione automatica a variazione continua, realizzata dopo anni di ricerche di cui Fiat è stata principale protagonista. Si tratta di una vera e propria superamento del cambio, sia manuale che automatico. Infatti Uno Selecta la trasmissione del moto si attraverso un variatore continuo che cambia infinitamente i rapporti. Lo sfruttamento del motore quindi avviene sempre in condizioni ottimali e si traduce in "marcia infinita" che permette una guida continua e dolce. Il comportamento della trasmissione automatica è ancora migliorato dai due programmi di guida, da inserire secondo il tipo di percorso: quello di "crociera" permette una tranquilla e veloce marcia con buone accelerazioni e ripresa mentre quello "prestazionale" consente andature brillanti su percorsi misti, in salita e discesa, con pieno del motore.

Con Uno Selecta, il guidatore è finalmente libero di concentrarsi sulla strada e sulla guida, sicuro di avere il motore sotto controllo in ogni situazione. E il livello dei consumi corrisponde alla Uno con cambio manuale. Ma c'è qualche lusso in più: una sensazione di piacere unica, impossibile con i cambi tradizionali, un confort di guida esclusivo, la convinzione di godersi la Uno, sempre e comunque. Uno Selecta: 1000 cc, 45 CV, 3 o 5 porte.

*Uno, che passione!*

FIAT

*Tennis agli Internazionali d'Italia*

# BATTUTA LA REGGI ECCO LA CECCHINI

Sandra Cecchini, ultima italiana ancora in gara, ora deve affrontare la forte Steffi Graf

ROMA — I sogni di gloria romana di Raffaella Reggi in questa 44ª edizione degli Internazionali d'Italia si sono spenti in una giornata ricca di pioggia, freddo ed anche tredici che però ha lasciato il tempo per il match che opponeva la ragazza romagnola alla giovanissima spagnola Arantxa Sanchez. Su di un campo allagato «Raffa» è partita molto forte aggiudicandosi il primo set con grande facilità e lasciando un solo game alla rivale, ma poi ha finito per restare impaniata nelle profonde trame da fondo campo della ragazzina spagnola che badava solo a non sbagliare, un colpo che lasciava all'azzurra appena via via più nervosa. Arantxa Sanchez si aggiudicava secondo e terzo set (6-2, 6-3) e alla Reggi non restava altro che prendersela con «Giove pluvio» che aveva allagato troppo i campi impedendole alla distanza di far valere il proprio ritmo superiore.

Arantxa Sanchez è la sorella minore di Emilio e Javier, apprezzati giocatori della scuderia del colombiano Pato Alvarez. E visto che Emilio lo scorso anno è stato sorpreso nettamente finalista agli Internazionali, secondito da Ivan Lendl, si può affermare che l'arte del Foro Italico si addice in particolar modo alla famiglia Sanchez.

Arantxa, è nata a Barcellona nel dicembre del 1971, ed è diventata professionista lo scorso autunno, quando non ancora sedicenne ha usufruito di una «wild card» per prendere parte al torneo di Barcellona dove ha ancora fornito nel migliore dei modi raggiungendo le semifinali. In seguito è sempre stata eliminata al secondo turno del tornei di Aiene, degli Open del Giappone e di Singapore, chiudendo la stagione al 124° posto della graduatoria mondiale con un guadagno di 8.225 dollari oltre ad aver fatto parte della nazionale spagnola per la Federation Cup. Studentessa di lingue parla bene inglese e tedesco ed oltre al tennis pratica con buon profitto anche il golf.

Per una Raggi che delude una Sandra Cecchini che dà all'improvviso un colpo alle rimane sempre impedito di brillare come all'esterno (lo scorso anno a Praga, nella Federation Cup riuscì a battere per la prima volta nella competizione nientemeno che Chris Evert) anche quando gioca in Italia con l'appoggio del pubblico. Ieri Sandra Cecchini si è brillantemente qualificata per gli ottavi di finale battendo la sedicesima speranza del tennis sovietico Natalia Zvereva. C'è stata lotta solo nel primo set vinto dalla Cecchini al tie-break ma nella seconda frazione la sovietica è stata letteralmente travolta.

Ora per Sandra un compito quasi certo proibitivo, la tedesca Steffi Graf, numero due del tabellone, principale avversaria di Martina Navratilova per il successo finale. Ma per la ragazza italiana i due turni superati al Foro Italico possono essere il trampolino di lancio per tornare ad occupare posizioni più brillanti nella classifica internazionale. La romagnola, infatti, dopo aver terminato l'84 e l'85 tra le prime cinquanta giocatrici (48° per l'esattezza), ha chiuso il 1986 relegata al 75° posto dopo una stagione ricca più d'amarezze che di soddisfazioni.

**Nino Cucioppo**

*Boxe: ha conservato il titolo dei superwelters*

# ROSI: SOLTANTO CINQUE MINUTI PER FAR CAPIRE A SOLE CHI ERA IL PIU' FORTE

*Si temeva la grinta del pugile spagnolo presentato alla vigilia come grande picchiatore, invece l'italiano si è confermato campione europeo con incredibile facilità.*

Gianfranco Rosi non problemi battere in ripresa lo spagnolo

Si temeva che, alla prima difesa titolo europeo dei superwelters strappato nel gennaio scorso all'inglese Chris Pyatt, il pugile umbro Gianfranco Rosi, potesse soffrire un colpo di Sole.

Invece è stato proprio Emilio Sole, lo sfidante spagnolo impostogli dall'Ebu, a non sopportare il colpo di Rosi.

Il «guardia destra» iberico, giunto Sabadell con la fama di eccellente picchiatore e con record gustato una sola sconfitta ai punti in sette anni di carriera (22 vittorie di cui 9 prima del limite e due pareggi), non ha avuto né il tempo né la possibilità di far intravedere le sue doti.

Rosi, atleticamente preparatissimo, in grado di imporre dal primo colpo di gong ritmo asfissiante al match, capace di mitragliare l'azione piuttosto scolastica dell'avversario con la velocità di gambe e con la sua scelta di tempo, ha fatto subito capire ad Emilio Sole Ruta chi era il padrone sul ring.

Ed il «padrone», dopo aver concesso ben poco al rivale già primo round, ci ha messo ben poco a togliersi definitivamente il fastidio, nella seconda ripresa. Sole, costantemente anticipato da Rosi, si è fatto cogliere pietamente scoperto dal campione d'Europa dopo essere andato a vuoto in un goffo tentativo col gancio sinistro.

Un largo gancio destro tra orecchia e tempia lo ha mandato al tappeto e al povero Emilio Sole non sono bastati gli otto secondi di respiro del conteggio regolamentare per ritrovare tutti i suoi bollenti spiriti.

Rosi se n'è accorto, non gli ha dato respiro, gli ha scaricato addosso una serie conclusa da un altro gancio destro.

E per Sole è stato il ko, il conteggio totale, addirittura col pugile a terra oltre i dieci secondi regolamentari.

Una fulminea vittoria che ha suscitato in giustificata euforia. Al di Paolo Rosi il telecronista — nemmeno parenti, è il ricordarlo — il campione d'Europa, dopo aver sportivamente abbracciato l'avversario, è lasciato a due significative: «*Ho trent'anni, non certo finito. Anzi, se avessi potuto incontrare Honeyghan nelle condizioni fisico e spirito di cui forse quella macchia sul mio*».

E poi ancora: «*A questo punto pugile pugile restare i piedi terra, ma che penserino al titolo mondiale Ibf, dell'americano Buster Drayton, può anche fare*».

Più prudente e più possibilista il suo Grazia, che aveva tuttavia sperato le sue migliori energie nel pomeriggio a litigare, per questioni di soldi, con l'organizzatore Lorenzo Spagnoli. Voleva, oltre alla borsa, anche una fetta dei diritti televisivi. Non si sa chi abbia vinto questo match e tavolino e, obiettivamente, si può dormire lo stesso.

Quella sul ring di Lucca era la riunione delle sorprese. C'era infatti qualche apprensione anche per La Rocca. Il cui avversario, Mike Castranova, non era certo del più morbidi. Nino lo ha messo giù all'inizio del secondo round e poi ha obbligato l'arbitro ad interrompere la lotta un attimo prima che i secondi dell'americano si decidessero a gettare la spugna.

Ora, rotti gli indugi, La Rocca punta al titolo europeo dei welters. Riuscirci, dipende solo da lui, i mezzi fisici e tecnici li ha, dipende da come gli gira la luna.

**Gianni Pignata**

Un momento dell'ultimo derby tra e Giaguari

# SON BASTATI DUE PUNTI NEL DERBY PER FAR SENTIRE GRANDI I TAURI

Nel football americano arrivato momento dei Tauri. po aver incamerato, nel by disputato sabato i primi punti della stagione. I ragazzi Orfa vogliono fare il bis sabato a Varese contro gli Skorpions. Due punti che varrebbero doppio, perché sarà proprio negli scontri diretti che si la lotta per non retrocedere.

Ma quali sono stati gli elementi che finora hanno pesato sul rendimento della squadra?

«*Oltre una serie incredibile infortuni, ci hanno penalizzati i lavoratori della Fiat* — risponde presidente Cagnasso — *inoltre alcuni dei nostri giocatori non più giovanissimi stanno attraversando quell'inevitabile momento di trapasso in cui sedono venir meno passione che dovrebbe sorreggerli. E questo non è davvero una bella premessa per chi deve pareggiare*».

Come affronterete il proseguimento del torneo?

«*Con lo spirito cui l'abbiamo affrontato finora, ovvero giocando le partite con il serio proposito di vincerle. Se ci venisse a mancare, non avremmo scampo*».

La presenza dell'americano Puntasa cambierà qualcosa?

«*Certamente, con uomini del genere possiamo dare maggior respiro alla difesa e bilanciare maggiormente il gioco. Purtroppo, Puntasa resterà con noi soltanto un poi dovrà tornare in Canada per partecipare un training-camp con gli Edmonton Eskimos, una formazione di professionisti*».

Nell'incontro Parma, avevate presentato ricorso per presunte irregolarità commesse dai Panthers; l'Alfa si è pronunciata proposito?

«*Sì, ha accolto il nostro reclamo, penalizzando di un punto gli emiliani* — risponde Roberto Cagnasso — *A noi però non è venuto alcun vantaggio concreto da questa decisione*».

Proprio i Panthers Parma saranno di scena, sabato pomeriggio (ore al Motovelodromo I Montebianco Giaguari. Per i torinesi dovrebbe trattare di una partita senza problemi, giusto quel che vuole per riprendersi scivolone derby.

Insomma, almeno in teoria due punti assicurati, purché la squadra di non commetta l'errore di sottovalutare gli avversari: errore che già sabato scorso le è stato fatale.

**Marco Sannazzaro**

## TRIS

a Tor di Quinto

maggio 1987, 17,30

PREMIO ANTICIPO - L. 20.000.000

| | | | |
|---|---|---|---|
| 1 | (G. Ferrigno) | | E' un momento poco felice. Sorpresa |
| 2 | LESAR | (C. Russo) | Si riprenderà, chance |
| 3 | ELVERUM | (G. Giordano) | La distanza è eccessiva |
| 4 | SLABUS | (S. Crapolicl) | E' discontinuo. Attenzione |
| 5 | | (E. Ciosia) | Periodo negativo. Poche |
| 6 | | (L. | Buona sistemazione. Possibilità |
| 7 | | (Gen. | Finisce forte. speranzosi |
| 8 | | (L. Ingardo) | Se non sbaglia, può dire la sua |
| 9 | | (A. Esposito) | E' in regresso, può risorgere |
| 10 | BAUGNUF | (A. Perdivecchia) | Segni di ripresa. Tenere presente |
| 11 | | (L. Cerrone) | In arrivo se farsi valere |
| 12 | | (C. Sibilla) | Buoni riferimenti. credito |
| 13 | EURACO LB | (L. Mocni) | Sistemazione difficile. Compito |
| 14 | | (G. C. Calano) | Ha efficace progressione finale |
| 15 | EFFETTO | (E. Lubiani) | Se non spende molto al via, ci sta |
| 16 | | (F. Alessandro) | piazzamento segnalo |
| 17 | | (M. Leone) | Senza errori, può inserirsi |
| 18 | RACCORD SI | (S. De Luca) | E' in crescendo. fiducia |
| 19 | RIVA QUICK | (S. Longobardo) | E' in forma, ma l'handicap è forte |
| 20 | ESAMES MO | (A. Di Gesnaro) | Ha scelto brucianto. Buone chanco |
| 21 | EMBASSY SI | (S. Di Maro) | Se difenderà bene. E' possibile |
| 22 | CORAZON OM | (F. Paolni) | è tenuta na fanno il favorito |
| 23 | ERFURT | (M. Acocconi) | Se riesce a passare ci può stare |
| 24 | BURNELL NEWTON | (Lor. Baldi) | Se trova spazio, può piazzarsi |

Rapporti di scuderia: Bledun-Cameramen; Bolero-Ebanes Mo; Bagero-Cassarani; Eurlaco Ub-Embassy Si

IL Om, C Mas

SORPRESE: Ebanes Mo, Erfurt, Lesar

**LE COMBINAZIONI POSSIBILI:**

3 Cavalli L. (Corazon Om, Baltasario Mas, Elix Nad)
4 Cavalli L. (Corazon Om, Mas, Baugnuf, Erfurt)
5 Cavalli L. 60.000 (Corazon Om, Baltasario Mas, Cameraman, Si, Erfurt)
6 Cavalli L. (Corazon Om, Cassarani, Erfurt, Ebanes Mo, Lesar, Baugnuf)

N.B.: L delle scommesse avrà termine alle ore 16 di venerdì

A cura di Omicron

*Stasera a Collegno*

## CONVEGNO CON BERSIA E DOSSENA

**COLLEGNO — Stasera alle 20,30 nella Sala consiliare di Collegno si terrà una tribuna stampa alla quale interverranno due «stelle» del calcio torinese, il bianconero Aldo Serena e il granata Beppo Dossena. Tema dell'incontro, organizzato dall'assessorato allo Sport del Comune di Collegno in collaborazione con l'Uisp, sarà: «Il divo e lo sportivo a confronto». I due calciatori risponderanno alle domande di una decina di giornalisti e a quelle del pubblico che potrà sino al termine dei a sedare.**

## VETRINA DI CALCIO GIOVANILE

Nata quasi per scherzo vent'anni fa in borgata Parella, la Valentino Mazzola oggi è una delle prime società calcistiche cittadine. In questi due decenni si è ritagliato qualcosa in più d'un semplice ricordo per gli sportivi torinesi: uno dei leggendario «Grande Torino» anche si d'u realtà legata al calcio giovanile.

Per il terzo anno consecutivo, dal 25 maggio al 7 giugno, la organizzerà contemporaneamente riservati alle categorie «Allievi», «Giovanissimi», «Esordienti» e «Pulcini», da disputarsi su stretjanti di gioco: Lucento, Vanney, ria di Campagna e Victoria Insel.

BILANCIO 1986
APPROVATO DALL'ASSEMBLEA DEGLI ENTI PARTECIPANTI DEL 29-4-1987

| | | |
|---|---|---|
| | L. 1.126.934 | (+27%) |
| Obbligazioni in circolazione | L. 547.643 | |
| Certificati di deposito in circolazione | L. 304.142 | |
| Patrimonio e fondi vari | L. 108.751 | |
| Utile netto | L. 5.918 | |

Attività nell'Esercizio

| | | |
|---|---|---|
| Domande pervenute | L. 728.233 | (+82,99%) |
| Finanziamenti deliberati | L. 617.436 | (+48,59%) |
| Finanziamenti erogati | L. 400.934 | (+36,13%) |

Il è stato certificato dalla Arthur Andersen & Co

MEDIOCREDITO PIEMONTESE
Mandate Potenza alle Imprese.

# Centro Commerciale Lagrange 15

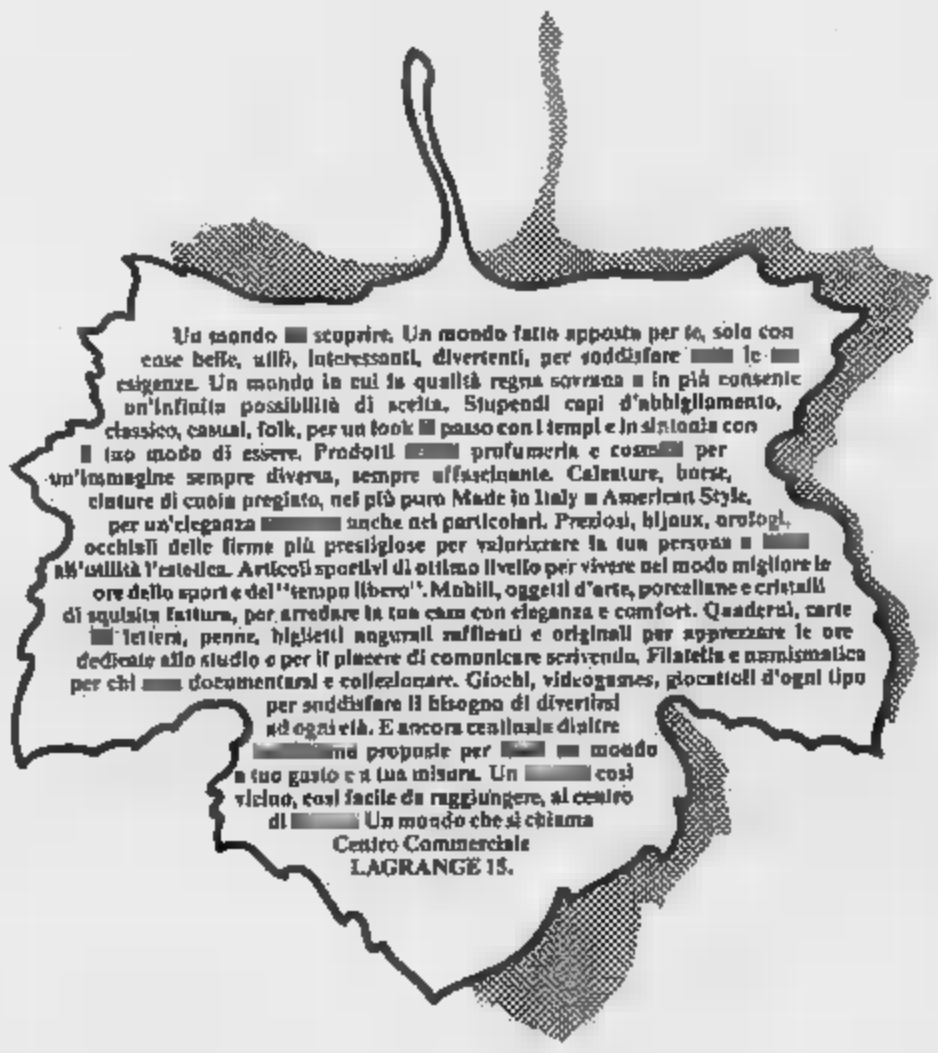


VIA LAGRANGE 15 (PALAZZO "LA RINASCENTE") TORINO - ORARIO CONTINUATO - AUTOPARKING

*Feriti alcuni spettatori, uno dei quali è grave*

# AUTO PIOMBANO SUL PUBBLICO AL RALLY DI CORSICA

DAL NOSTRO INVIATO

AJACCIO — Si è iniziato in maniera abbastanza drammatica il 31° Rally di Corsica. Stamane, già nella prima prova speciale, il pubblico indisciplinato ha provocato due incidenti, abbastanza gravi. Il primo fatto è successo dopo il Col d'Aya, dove la Renault R5 turbo dell'equipaggio Orsini-Smerdjean è uscita di strada e ha investito in pieno alcuni tifosi. Uno è gravemente ferito ed è stato portato in ospedale con l'elicottero.

Successivamente, alla fine di questa prima prova speciale lunga 31 chilometri, a Sud di Ajaccio, proprio nell'angolo dell'abitato di Albitreccia, la Opel Manta di Fiori-Bastelica è uscita di strada investendo altre quattro persone che sono rimaste ferite leggermente.

Come s'è detto, un inizio drammatico malgrado i continui messaggi lanciati dagli organizzatori via radio e via televisione, di fare attenzione alle macchine che passano ad alta velocità. Purtroppo il pubblico (sono presenti sul percorso molte migliaia di persone) si sposta sempre sulle uscite delle curve, e questo è uno dei gesti più pericolosi che si possano compiere in un rally. Anche i commissari sportivi e i Gendarmeria hanno il loro daffare per allontanare gli indisciplinati dai punti più rischiosi, ma evidentemente tutto è inutile.

Sul piano sportivo si deve registrare, dopo quattro prove speciali, il dominio della Bmw M3 del francese Bernard Beguin, un veterano di questa specialità che, approfittando delle strade asciutte e del bel tempo, ha potuto lanciare la sua potentissima vettura in testa alla gara. Beguin, dopo questo primo tratto di gara, ha guadagnato 20 secondi sulla Renault 11 turbo di Ragnotti; 31 secondi, sulla Ford Sierra di Auriol e 50 secondi sulla prima della Lancia Delta 4WD, quella di Loubet, Saby. Ed un'altra delle vetture torinesi è quinto, mentre Biasion è a circa 2 minuti.

La prima prova speciale, quella degli incidenti, da Coti ad Ajaccio (31,05 chilometri, strade a pulita), è stata vinta appunto da Beguin davanti ad Auriol e Loubet, la seconda, fra Petreto e Aullene (30,03), è stata ancora appannaggio del transalpino con la vettura tedesca, ma è cominciato il recupero di Ragnotti, piazzatosi al secondo posto, davanti ad Auriol. Primo dei team Lancia ancora Loubet. Nella terza frazione, fra Zerubia e Santa Lucia de Tallano (24,2 chilometri), primo Ragnotti Renault di Ragnotti, che ha preceduto di 8 secondi Beguin e Auriol. Quarto sempre Loubet. E infine la quarta prova speciale tra Levie e (km 26,43), una prova nuova, su una strada stretta e piena di salti, comprendente diverse, salite e un tunnel. Ha Beguin davanti a Ragnotti e Loubet.

Questa prima parte di gara ha fatto già registrare importanti abbandoni. Il primo è quello di Grundel su una ufficiale. Lo svedese è finito fuori strada e ha danneggiato gravemente la sua vettura, che ha potuto più riprendere la corsa. Blomqvist, con un'altra Sierra, ha accusato ai differenziale, è rimasto piuttosto attardato e sta proseguendo con fatica. Una penalità grave per Oreille, con delle Renault 11 turbo ufficiali, che ha preso 8 minuti di ritardo nella prima prova speciale. Fuori gara già anche il veterano Darniche, vincitore per volte di questa corsa, non è andato oltre i primi chilometri: la sua Mercedes ha tro un muretto ed ha una

*Gli incidenti provocati dall'indisciplina della gente che si ostina, nonostante gli appelli, ad assieparsi all'uscita delle curve*

Miky Biasion, con la sua Lancia Martini-Delta 4WD (nella foto sotto ripresa a Montecarlo), è tra i favoriti al Tour de Corse

Per quanto riguarda la Lancia, l'unico a spingere al massimo è Yves Loubet; più attardato Saby; mentre Biasion, che pure aveva già annunciato una tattica di attesa, è rimasto staccato di oltre 2 minuti. Per il pilota veneto non tutto è andato per: un guaio al differenziale ha rallentato oltre misura e il servizio di assistenza scuderia italiana ha dovuto intervenire dopo la quarta prova speciale per sostituirlo. La e stasera alle sarà la prima tappa a La lotta è vivace e non sono ulteriori colpi di scena.

Classifica dopo quattro prove speciali: 1. Beguin-Leune (Bmw M3) in 1h7'55"; 2. Ragnotti-Thimonier (Renault 11 Turbo) a 30"; 3. Auriol-Occelli (Ford Sierra) a 33"; 4. Loubet-Viru (Martini Lancia Delta 4WD) a 50"; 5. Saby-Pauchille (Martini Lancia Delta 4WD) a 1'10"; 6. Sainz-Boto (Ford Sierra) a 1'30"; 7. Chatriot-Perin (Renault 11 Turbo) a 1'31"; 8. Biasion-Siviero (Martini Lancia Delta 4WD) a 2'.

**Cristiano Chiavegato**

Nell'arco alpino piemontese

# POCHI SOLDI MA TANTI RISULTATI

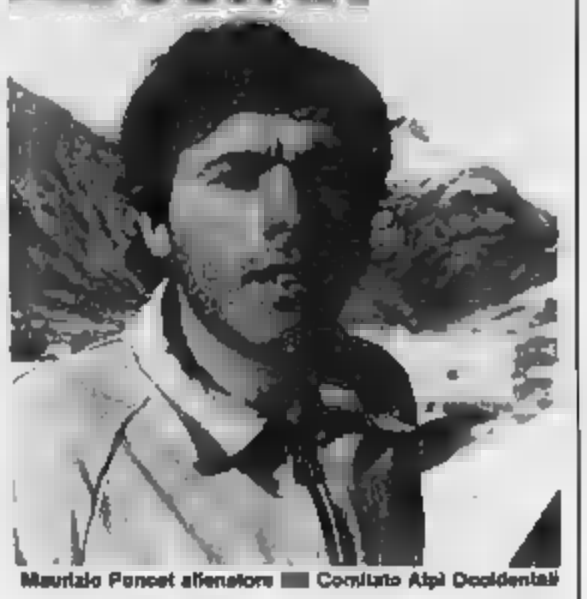

Maurizio Poncet allenatore del Comitato Alpi Occidentali

*Com'è difficile vincere, per gli sciatori piemontesi: «La squadra del Comitato Alpi Occidentali partecipa al circuito delle gare Fis, ove incontra una concorrenza ad altissimo livello — spiega il responsabile zonale, Gianni Santilli — contro i giovani sciatori infatti si schierano regolarmente i campioni stranieri, gli atleti delle squadre nazionali B e C ed i militari. Ecco perciò che un piazzamento tra i primi diventa per noi un grosso successo».*

E proprio tenendo dei piazzamenti i primi trenta classificati nelle di manifestazioni di sci alpino della stagione 1986-87 è stata stilata la classifica per Comitati, che vede il Piemonte al primo posto in campo femminile ed al terzo tra i maschi, immediatamente alle spalle di Alto Adige e Lombardia.

*«Teniamo presente che nelle ultime stagioni non avevamo ottenuto successi e questo aveva un po' de — commenta — Il lavoro impostato dai nostri tecnici, Maurizio Poncet, Giovanni Bacchion ed Alessandro Giacca si è dimostrato ottimo ed incomincia a dare i suoi frutti, anche se tutto il lavoro impostato su scadenze triennali».*

Quali sono stati gli elementi di spicco della squadra piemontese? *«Tra le donne citerei Martinod, Monica Martin e Capra, che costituiscono un po' le punte di una formazione molto omogenea* — risponde il responsabile zonale dello sci alpino — *Tra i ragazzi Alberto Sinigaglieri e Gianfranco Martin. Alcuni di questi elementi li prossimo anno entreranno a far parte Nazionale C».*

E Viale? *«Purtroppo non è riuscito a raggiungere gli obiettivi che si era posto per rientrare in maglia fisicamente il ragazzo di Limone è stato perfettamente recuperato, ma sul piano psicologico non è più riuscito a trovare le necessarie motivazioni».*

Avete già fatto dei programmi per il futuro? *«Nella prossima stagione intendiamo proseguire sulla stessa strada* — risponde Santilli — *non ci saranno cambiamenti né per quanto riguarda gli allenatori, né per il degli atleti in squadra zonale, né sulle. Coloro che vestiranno la gli stessi giovani e, per incentivare i ragazzi che sono rimasti nei club, continueremo a portare alle gare coloro che maggiormente si sono segnalati».*

L'attività del Comitato si però nel gestire le squadre zonali. anche sua competenza l'organizzazione delle manifestazioni e dei circuiti ed il reclutamento delle leve giovanili. *«Proprio ai giovani, che costituiscono il nostro serbatoio naturale, abbiamo dedicato particolare* — spiega Santilli — *In questo siamo stati notevolmente aiutati dalla Cassa di Risparmio di Torino che ha premiato il "Gran Premio CRT Personalfido" per le categorie juvenes: sedici gare cui hanno partecipato oltre migliaio di sciatori nei club. Altro circuito che ha incontrato notevole successo è stato il "Trofeo Regione Piemonte" per giovani. I seniores hanno potuto gareggiare nel "Trofeo Colli-Difonasca", con finale a Pragelato».*

Uno sci in piena forma, dunque? *«Direi proprio di sì* — conclude il responsabile zonale — *Il rapporto Comitato-sci club è attivo ed il nostro lavoro sta interessando anche quelle zone non prettamente sciistiche, quali l'Alessandrino, da cui provengono due atleti della squadra zonale, Imeglio ed Ericia. I problemi naturalmente mancano, e quelli sempre, cioè quelli noti. Per lo sci alpino gode di ottima salute, e questo grazie all'aiuto personale di tutto il Consiglio, del presidente a tutti coloro che hanno collaborato fattivamente, pur non figurando nell'organigramma del Comitato: giudici di agli cronometristi delle piste. Sono attività meno appariscenti, ma indispensabili, e coloro che si incaricano di ricoprire questi ruoli sono gente che magari perde giornate di lavoro senza nulla chiedere in cambio, per puro amore dello sport dello sci».*

**Marco Sannazzaro**

## La società di Pianezza campione regionale dei «giovanissimi»

# IL PIEMONTE BATTE LE MANI AL LASCARIS

## *In programma anche un torneo con Juve, Toro e Napoli*

— *Organizzato dal Gruppo Sportivo Lascaris, patrocinato Stampa e sponsorizzato dalle ditte Edil Service e Coca Cola, prende il via il 14 maggio sul campo di via Cloviere a Pianezza la 15ª edizione del «Trofeo Lascaris», un torneo nazionale riservato ai calciatori allievi. Otto le squadre partecipanti divise due gironi: le professionistiche Como, Juventus, Torino e Napoli e le dilettantistiche Barcanova, Seo Borgaro, Victoria West e Lascaris.*

*«Le formazioni che si presentano al via della manifestazione — ha detto il presidente società organizzatrice,* Trabucco *— sono tra le più valide d'Italia nella loro categoria. Un centinaio atleti tra cui rappresentano ciascuno al naturale agonismo uno spettacolo calcistico di prim'ordine».*

*Tra le stelle del torneo piacentine, ormai un'ambita vetrina di calcio, brilla il Torino, vincitore di nove edizioni, seguito dal Barcanova che ne ha vinte due e dalla Juventus che iscritto il proprio nell'albo d'oro due.*

*In questa granata, oltre con i rivali bianconeri, dovranno fare i conti con Napoli dalla mentalità vincente e ovviamente caricatissimo dal punto di vista agonistico, e un che da anni si rivela molto bravo a sfornare nuovi talenti.*

*In questa passerella della pre-universiade del pallone non sono poi da sottovalutare le squadre dilettantistiche, parenti povere a livello societario, molto meno tra quello calcistico. Il desiderio dei giovani atleti che le compongono di figurare nei confronti dei fratelli minori Maradona, Platini, Dossena e compagni ne stimolerà giusta capacità e orgoglio.*

*«Nessuno si stupisca — ha ammonito Giancarlo Maldi, direttore di nove edizioni, seguito dal Barcanova, che ne ha vinte due e dalla Juventus che iscritto il proprio nell'albo d'oro due.*

*In questa granata, oltre con i rivali bianconeri, dovranno fare i conti con Napoli dalla mentalità vincente e ovviamente caricatissimo dal punto di vista agonistico, e un che da anni si rivela molto bravo a sfornare nuovi talenti.*

*In questa passerella della pre-universiade del pallone non sono poi da sottovalutare le squadre dilettantistiche, parenti povere a livello societario, molto meno tra quello calcistico. Il desiderio dei giovani atleti che le compongono di figurare nei confronti dei fratelli minori Maradona, Platini, Dossena e compagni ne stimolerà giusta capacità e orgoglio.*

*«Nessuno si stupisca — ha ammonito Giancarlo Maldi, direttore di nove edizioni, seguito dal Barcanova, che ne ha vinte due e dalla Juventus che iscritto il proprio nell'albo d'oro due.*

*«Nella nostra squadra non c'è un Maradona: la forza è quella di un complesso unito» afferma l'allenatore Benito Doppi. Eppure, un Maradona, questo Lascaris ha vinto il campionato di calcio giovanissimi regionale impressionando gli attendono degli osservatori.*

*Tutte le società partecipanti alla manifestazione che si concluderà con le finali il 17 maggio schiereranno in campo le loro formazioni migliori. Questo significa che gli appassionati di calcio non possono disertare il poker appuntamenti del che, giova ricordarlo, nelle precedenti edizioni ha messo in mostra autentici campioni.*

*Tra questi Galderisi, Mariani, Selvaz, Renica, Contratto, Conti, Francini e Cravero. scusate se è poco.*

*Questa le gare in programma il 14 maggio, prima giornata della competizione: ore 19 Juventus-Victoria Iwest, ore 20 Como-Seo Borgaro, ore 21 Torino-Barcanova, il Napoli-Lascaris.*

**José Leva**

*«Nella nostra squadra non c'è un Maradona: la forza è quella di un complesso unito» afferma l'allenatore Benito Doppi. Eppure, un Maradona, questo Lascaris ha vinto il campionato di calcio giovanissimi regionale impressionando gli attendono degli osservatori.*

*«Per giocando contro formazioni molto quotate, quali la Juventus, la Biellese, la Pro Vercelli e il Cuneo, mio segnato una cinquantina di poi subendone solamente tre» aggiunge con orgoglio Doppi.*

*I gioielli del Lascaris sono il portiere Matteo, i difensori Punzo, Siciliano, Cascamo e Ferrarese, i centrocampisti Busolin, Piemontino, Alunni e to, il centravanti Mariano e «punta» Mancuso, Trione e Catlin, ai quali si sono talvolta aggiunti ragazzi più giovani, quali Ciocchia, Ongari e Vaccarone.*

*«Questi ragazzi giocano insieme fin da quando militavano nella categoria pulcini — prosegue Doppi — Quest'anno ai nucleo-base, io e il mio collaboratore Mario Ferrarotti abbiamo aggiunto alcuni elementi molto validi, come Mariano, Alunni e e la squadra si è rafforzata».*

Ivan Mariano, in particolare, è un giocatore di sicuro avvenire, ha nelle file del Barcanova prima e dell'Amatori Torino poi. Rivelandosi elemento d'ordine a centrocampo e, all'occorrenza, anche goleador.

*«Era importante per noi rafforzare le file dell'organico — afferma Doppi — poiché al termine della scorsa stagione avevamo parecchi elementi altre società. Tre nostri elementi, Banda, Donè e Dellisanti, andati al Torino, e due, Tullio e Torrenti, alla Juventus».*

La vittoria riportata nell'ultimo campionato è l'ultimo fiore all'occhiello per Doppi, 43 anni, da 15 allenatore Lascaris.

**m. san.**

*Bocce. Continuano le sorprese nel campionato ligure di serie*

# ETA FATALI AGLI PRIMI DELLA CLASSE I LEGNA I CHIAVARI NE APPROFITTANO

— Nel campionato ligure di della rie B si è arrivati al boa dal girone di qualificazione e la situazione è ancora fluida con possibilità di continui cambiamenti nelle posizioni di testa, particolarmente nelle prime quattro, quelle che danno diritto al passaggio al girone finale del «Trofeo Italbinto».

Proprio la 6ª prova, a terne, svoltasi alla S. Rocco Cosima di Genova, ha visto la contemporanea battuta d'arresto per tutte e tre le squadre che alla vigilia guidavano la classifica: nei primi turni della gara (73 le formazioni presenti agli ordini dell'arbitro Mario Ottonello) sono infatti uscite di scena Aurora Rapallo, Vadese e La Boccia Carcare.

Ad approfittare di questa favorevole situazione è stata particolarmente La Boccia Savona, che grazie ai quattro punti conquistati da Alfonso, Caretti e Ottonello si ritrova ora terza in graduatoria generale: notevole il balzo verso la zona alta della classifica anche per l'Italbinto Chiavari (Baracchini, Lagomarsino, Repetto), superata di strettissima misura, 13-12, dai savonesi nella finalissima.

*Aurora Rapallo, Vadese e Carcare si sono arrese. Domenica si svolgerà la settima prova con gare a Finale e Zoagli. Sabato a Pietra Ligure si disputano le selezioni in vista del «tricolore» di bocciata*

Due preziosi punti li hanno incamerati anche l'Armose (D. Anfossi, D. di grano), finalmente della situazione dopo prove piuttosto deludenti, e Famigliare (Bianchi, Briano, Pessano), che dopo aver disputato una bella gara è stranamente caduta in semifinale contro i cugini della Boccia.

La settima prova dell'Italbinto si disputerà domenica in contemporanea a Finale Ligure e a Zoagli.

La classifica del torneo dopo la sesta prova: Aurora Rapallo p. 11; Vadese 10; La Boccia Savona 9,5; La Boccia Carcare 9; Pietrese 7,5; Italbinto Chiavari 7; Pubiano La Spezia 5,5; Chiavarese 6; Armose e Unione Genova 5; Bragno e S. Rocco Cosima 4; Müller Bordighera 3,5; Ferrania 3M e Sampierdarenese 3.

Sabato, infine, nel bocciodromo di Pietra Ligure avranno luogo (inizio ore 14) le finali delle selezioni per il campionato italiano di bocciata: negli oltre 80 B che hanno preso parte alla gara svoltasi anche a Cairo Montenotte, La Spezia e Genova, ne sono rimasti 14. Per ognuno è prevista una doppia serie di tiri su 11 bersagli (cinque pallini e sei bocce) piazzati nel rettangolo di gioco.

**Guido Tolassi**

**BMW Serie 3. Da 86 a 200 CV, una rara occasione per salire in BMW.**

Facile oggi salire un'auto superiore, scelta nella gamma appassionante del marcato.
Facile. l'elevata convenienza della nuove formule di leasing e di finanziamento:

- tasso annuo di interesse ridotto del 50%;
- soluzioni personalizzate di anticipo;
- rate mensili a partire da L. 295.000 (finanziamento) e da L. 235.000 (leasing);
- modesto riscatto in caso di acquisto a fine contratto.

Dalla 316 (90 CV, 175 km/h) alla superspotiva M3 (200 CV, propulsore derivato dalla F.1) e alla silenziosa e robusta 324 diesel (86 CV, 165 km/h), 11 qualificati modelli garantiti 3 anni, per gustare a fondo l'esclusività BMW.

**Proposta limitata nel tempo. Vi attendiamo per informazioni prove**
TORINO

**BIAUTO**
Via Cialdini 44/B - 443.344

**ITALCAR**
Corso F. Turati 63 - Tel. 505.252

KL LAGERFELD
Elizabeth Arden
COROLLE
BORSARI 1870
DEBORAH
VANDERBILT

# 10 Maggio
# festa della mamma

In profumeria ti regaliamo una rosa per la tua mamma.
Un augurio a tutte le mamme
da parte del Sindacato Profumieri Piemonte.

*Stasera al Palasport*

## SIGNORE & SIGNORI IL ROCK IMPEGNATO DEGLI STYLE COUNCIL

Il rock impegnato che non piace a Maggie Thatcher torna a Torino ma il «mood» sembra cambiato e, purtroppo, in peggio. Dopo i concerti tenuti nei giorni scorsi a Roma, Napoli e Firenze, i nuovi Style Council di Weller biondo platino, appesantiti nella formazione e nella musica, arrivano questa sera al Palasport per pagare ad un pubblico di affezionati «The Cost Of Loving», ovvero il prezzo di un album che ha deluso. Monotono e scolorito, in bianco e nero come la copertina, il disco realizzato nel marzo scorso che contiene «It Didn't Matter», primo singolo estratto che si è piazzato bene nelle classifiche europee, è prodotto da Paul Weller e missato con la collaborazione di Curtis Mafield, di Matthew Kaahn e dei Valentine Brothers di «Money's Too Tigh To Mention», ripresa Simply Red.

Nella caotica «fusion» in cui il jazz troppo «cool» si mescola con un funky senza smalto e con un pop-soul anonimo degno di minor talento, si stenta a riconoscere quello che nell'84 è stato eletto «miglior nuovo gruppo dell'anno», che cantava in un «café bleu» dei mutevoli stati d'animo dell'uomo e della musica. E non si trovano nemmeno più la prosa schematica e i temi politici di «Our Favourite Shop», terzo album, pubblicato nell'85, che parlava di crisi economica, di disoccupazione, di missili, spezzando scomode lance a favore di minatori in sciopero e delle minoranze oppresse.

Se allora, quando «crollavano i muri», si poteva passare sopra al fatto che qualche volta la qualità del suono venisse sacrificata all'incisività della prosa, perché quel baccano pareva servisse a muovere le acque stagnanti dell'opinione pubblica, oggi l'inconsistenza delle «lyrics» de «Il costo dell'amore» chiede giustizia alla musica. Invano. Il cocktail di generi di cui gli Style Council (che restano Weller e Talbot perché la voce di colore di Dee C. Lee nutre ambizioni di solista e il batterista Steve White ha messo su una band in proprio, i Jazz Renegades) si sono sempre fatti portavoce affermando che «in quello che suoniamo c'è tutta la musica ascoltata negli ultimi 20 anni», non è più né gustoso né frizzante. Anche la frase «niente nella musica, ormai, è originale» alla luce delle più recenti produzioni, a cominciare da «Have You Ever Had It Blue» (parte della colonna sonora del film «Absolute Beginners» del marzo '86), può assumere un significato letterale e mortificante.

C'è chi dice, con la severità eccessiva che si riserva a chi ha la stoffa, che nel ripescare tra i repertori altrui, dalla tradizione nera a quella latino-americana con ampie incursioni di jazz, soul e rithm'n'blues, si sia smarrito persino il gonfio talento dall'ex componente dei nitici Jam. Ma il paragone con l'alunno becero che copia il nome dei compagni sul proprio compito in classe, agli Style Council non calza affatto. Si tratta di un gruppo con soli quattro anni di vita, ma pieno di esperienza, che somma al bagaglio artistico di Mick Talbot, ex tastiere e voce del Dexy's Midnight Runners, quello anche più pesante del geniale, ombroso e cinico Paul Weller, in funzione di una musica difficile da imbrigliare nelle etichette e ancor meno nei pronostici.

Chi non vuole interpretare questo difficoltoso «The cost of loving», nato da un iter creativo lungo e travagliato, come una semplice e momentanea carenza di idee di Weller, andrà a cercare nel disco improbabili sperimentazioni che il comune orecchio non è in grado di decifrare, mentre chi ama gli Style Council vecchia maniera questa sera cercherà ancora emozione tra le note di «My ever changing woods», accettando la stagione presente nell'attesa di una nuova «Long hot Summer».

**Clara Caroli**

Da domani in piazza d'Armi al solibiesc il Circo di Mosca con sette dei migliori numeri del circo sovietico e la novità «Prometeo», quarantadue minuti di spettacolo nello spettacolo

*Questa sera in prima al Regio, dirige Pesko*

# RIAPPARE VALCHIRIA

## L'OPERA PIU' POPOLARE DELL'«ANELLO»

La *Walkiria* (o «Valchiria», come si scriveva un tempo) è certamente l'opera più popolare dell'«Anello del Nibelungo». Ma non basta: non c'è dubbio infatti che — a parte il *Lohengrin*, di gran lunga l'opera wagneriana più amata nel nostro paese — è ancora *La Walkiria* in cima alle preferenze del pubblico italiano, contendendo al *Tristano* il secondo posto in questa speciale graduatoria della popolarità.

Considerevole, qualitativamente non meno che quantitativamente (dodici edizioni in ottant'anni, fra il 1883 e il '83, non sono davvero poche), è l'apporto che Torino ha recato a questa affermazione della prima «giornata» dell'*Anello*. Si comincia con la discussa tournée Neumann che tocca il nostro Regio nel maggio 1883. Non è certo un trionfo, ma d'altra parte onestamente non si poteva pretendere tanto da una tournée con la quale il pubblico torinese cominciava appena a prendere confidenza. L'opera, naturalmente, è eseguita in lingua originale, e il fastidio di un ascolto in tedesco non è affatto compensato dall'esecuzione vocale alquanto mediocre, a dispetto della presenza, sul podio di un direttore del calibro di Anton Seidl.

Le cose vanno certamente meglio nel dicembre 1891 quando il ritorno della *Walkiria* al Regio coincide con due fatti assai significativi: la prima rappresentazione italiana dell'opera e al tempo stesso lo spettacolo inaugurale della stagione; evidentemente otto anni non sono trascorsi invano. Vi si afferma la coppia formata dal tenore Ettore Marchi e dal basso-baritono Agostino Gnaccarini, la quale viene confermata per l'edizione successiva del febbraio 1896; viceversa cambia la bacchetta: prima Vittorio Maria Vanzo, che pareva destinato a una brillante carriera purtroppo prematuramente arrestata sulla soglia della notorietà; poi Arturo Toscanini, fra i maggiori araldi del verbo wagneriano, alla vigilia di muovere alla conquista della Scala.

A questo punto *La Walkiria* è diventata opera di normale repertorio, figurandovi per una sessantina d'anni: a tal punto che, dopo due ulteriori edizioni al Regio (1908 inaugurazione, direttore Serafin, e 1914, con la Muzio, singolare Brünnhilde, nella sua unica apparizione al nostro Regio), essa approda anche in un altro teatro della città, il Politeama Chiarella. E' il 28 settembre 1921, e sotto la direzione del maestro Tullio Voghera canta, fra gli altri, il famoso tenore spagnolo Icilio Calleja.

Nel 1924 *La Walkiria* riappare al Regio (di rilievo la coppia formata dal tenore Cesa Bianchi e dal soprano Biandi), e vi ritornerà ancora nel '32 (forse la migliore edizione dell'opera con il quartetto Pagonga-Turner-Rosa Morelli-Helm Stiak, direttore il ferratissimo Max von Schillings, compositore di tutto rispetto) e nel 35 (la parte dell'unico «Anello» italiano, concertato dal giovane Alberto Erede per conto di Fritz Busch, che poi fugge dopo il primo ciclo lasciando proprio ad Erede la responsabilità del resto).

Il maestro Zoltan Pesko che questa sera sarà sul podio del Regio per dirigere Valchiria

Con le successive edizioni della *Walkiria*, bruciato il Regio, passiamo al Vittorio Emanuele. La prima è del marzo 1938: c'è una coppia femminile italo-ungherese di spicco (la Nemethy e la Cobelli) con un paio degli ultimi Siegmund di scuola italiana, prima il nostro Tasso e poi lo spagnolo Voyer. Quest'ultimo, apprezzato più come stilista che come cantante, ritornerà nel giugno 1948, sostituendo dopo la «prima» il titolare Max Lorena, autentico «heldentenor» di fama bayreuthiana. Nostalgia infine per il veterano Tancredi Pasero, l'estremo nostro Wotan, e per il maestro Francesco Molinari Pradelli, l'ultimo dei direttori che credeva in quel «Wagner italiano» che, dopo una gloriosa parabola, nel maggio 1963 si apprestava a tramontare per sempre. Argomento principe dell'imminente convegno di Firenze sulla «Traduzione della parola cantata».

Nel frattempo il nostro Regio, dopo quella del 1923, ripia nuovamente, a partire da questa sera, *Die Walküre*, prima «giornata» dell'«Anello» destinato a esaurirsi il prossimo anno. Confermato naturalmente il trio Pesko-de Bosio-Kovacs, la compagnia di canto si presenta invece completamente nuova rispetto all'*Oro del Reno*: il terzetto femminile costituito da Jessa Martin (Brunilde), Sofia Larson (Sieglinde) e Livia Budai (Fricka), mentre l'analoga formazione maschile si vale del tenore Heribert Steinbach (per tre recite ripreso da Peter Hoffmann), del basso-baritono Franz Ferdinand Nentwig e del basso Mathias Hölle.

**Giorgio Gualerzi**

Al Tendastudio con la Compagnia di Torino

# ORIELLA DORELLA E' COPPELIA

## *incantevole bambola che danza l'amore*

Riproposta al «Tendastudio» di Collegno, è andata in scena ieri sera la già nota versione di *Coppelia* in cartellone alla Compagnia di Danza Teatro di Torino nella coreografia di Jacqueline de Min. Accanto al protagonista maschile, l'incauto innamorato Franz reso con elegante galanteria e tenero sentimento da Jean-Pierre Mattai, Oriella Dorella, l'étoile scaligera e televisiva che gli occhi di turchese li ha davvero, e risplendenti di stupefatti candori. Sposando la suggestione musicale di Delibes allo slancio seducente di un superlativo virtuosismo, la Coppelia per antonomasia è stata ancora una volta «fanciulla dagli occhi di smalto», quella Swanilda dall'affascinante magnetismo che può ben dirsi il personaggio a lei più congeniale e più caratterizzato dalla propria indole di smaliziata monella, personaggio al quale ha saputo infondere umoristico garbo e sottile ironia non disgiunti da una sorta di luminosa innocenza.

Di questo celebre balletto, la non esaltante versione coreografica della de Min vistosamente alterata rispetto all'originale, ed il troppo caricaturale Coppelio, così lontano dalla nobile, macerata impotenza creativa che in realtà lo tormenta, non apportano alla vicenda una vera fascinazione densa di psicologici spessori, e che vada al di là di una furbesca scorrevolezza aneddotica, ma la Dorella ha avuto il merito di rendere il suo ruolo particolarmente raffinato e delizioso con vivida presenza scenica e ineccepibile tecnica.

Per temperamento, genere di danza e complessione fisica accordati in armonioso equilibrio, l'immedesimazione nella briosa fanciulla gallese e nella meccanica bambola dispettosa sono state come sempre istintive e perfette. Amore, gelosia, bricconesca insolenza e spumeggiante allegria sono le qualità rese con elettrizzante comunicativa da questa ballerina eccellentemente dotata di «punte» incisive, legato di braccia e smagliante nitidezza di passi.

Conservando nell'anima la radiosa adolescenza di Swanilda, Oriella Dorella ha così saputo interpretarne i mirabili slanci con consumata arte, trascinando solisti e corpo di ballo ad abitare emotivamente il corpo flabesco dell'intero balletto, per lanciare poi allo spettatore la cura di connettere le percezioni ricevute ai propri sentimenti, prima di liberare con spontaneo calore il gioioso tributo degli applausi a tutti gli interpreti, trasformatosi in vera ovazione per l'incantevole protagonista.

**Gianni Secondo**

## ALIRIO DIAZ GRANDE RECITAL DI CHITARRA AL POLI

Per la rassegna «Musica e Protagonisti», organizzata dall'Assessorato alla Gioventù della Città di Torino, si è esibito ieri pomeriggio nell'aula 1 del Politecnico il chitarrista Alirio Diaz. «Musica e Protagonisti» è una formula di concerti-colloquio finalizzata ad accostare la popolazione studentesca universitaria alla vita culturale cittadina, pur rimanendo nei luoghi di studio.

Iniziata nel 1983 questa rassegna ha portato al Politecnico artisti prestigiosi come Franco Mannino, Uto Ughi, Giuseppe Sinopoli, Luciana Savignano. Un pubblico composto da futuri ingegneri, molto attento ha ascoltato il recital di Alirio Diaz. Quest'uomo che ha il potere di esercitare sui suoi ascoltatori un notevole fascino, dopo una breve introduzione sulle possibilità creative della chitarra, si è subito accattivato la simpatia del pubblico con un brano del '600 di Sanches e con una «Romanza» di Paganini.

Il maestro venezuelano, ma italiano di adozione, è poi passato a due pezzi virtuosistici di Villa-Lobos «Preludio e Choro» ed ha terminato il concerto con «Seis por derecho» di Antonio Lauro, compositore venezuelano moderno che si ispira alla tradizione musicale popolare.

Dopo la risposta con entusiasmo a tutte le domande poste dagli studenti dichiarando «I concerti mi danno sempre un grande piacere, mi commuovo nel poter condividere le emozioni della musica in particolare con un pubblico di giovani che oggi seguono con grande attenzione la chitarra».

**Secondo Villata**

AMERICA
V. Frejus, 27 - T. 447.7171
Un angolo di LAS VEGAS a Torino
ore 21-2 spettacolo successivo
LAST TEMPTATION

NUOVO - SALA OFF
«Primavera Off»
da questa sera ore 21 e domenica
FRANCA NOVARA
BRUNO MARIA FERRARO
in «Piemontese di dove sei?»

club 84
Ore 18.30 RITMI E DANZE PER TUTTI
Ore 21 GRANDE GRAN. SPETTACOLO
I TECNICOLOR

ARLECCHINO
Una nuova divertentissima avventura nella classica tradizione Walt Disney
BASIL L'INVESTIGATOPO
TOPOLINO E I FANTASMI

DORIA
MARLEE MATLIN
VINCITRICE DEL PREMIO OSCAR COME MIGLIORE ATTRICE PROTAGONISTA
WILLIAM HURT
MARLEE MATLIN
Figli di un dio Minore
Un film di RANDA HAINES

LUX
L'irresistibile comicità di Eddie Murphy per una nuova fantastica avventura
EDDIE MURPHY RITORNA IN AZIONE
IL BAMBINO D'ORO
UN FILM DI MICHAEL RITCHIE

DOMANI SERA ore 21,30
PRIMA DI GALA
URSS - TOURNÉE UFFICIALE
CIRCO DI MOSCA
NELL'AMBITO DEGLI SCAMBI CULTURALI IL CIRCO DI STATO SOVIETICO
TORINO P.za D'ARMI
DAL 8 MAGGIO AL 24 MAGGIO
TEL. 505237 - 599008
Tutte le sere ore 21,30
venerdì, sabato e domenica ore 17 e 21,30
lunedì riposo
Prevendite: alle casse del circo tel. 505.237 - 599.008; Palasport (Parco Ruffini) tel. 332.262.
Per CRAL e Associazioni, Stadio Comunale, corso Sebastopoli (Torre Maratona) tel. 380.035.

TEATRO COLOSSEO TORINO
INSTABILE DI GENOVA
RADIO CENTRO 95
1° Festival Nazionale del Cabaret
GIGI & ANDREA
QUESTA SERA ORE 21
PARLOR MESSA - BOBY CARLETTA
LEO VALLI - presenta B. BAGGIERI

TEATRO COLOSSEO TORINO
Radio Veronica One, Fm 93.600
con il patrocinio
ASSESSORATO GIOVENTÙ DI TORINO
presentano
SCIALPI
UNICO CONCERTO
LUN. 11 MAGGIO - ORE 16

ALFIERI ore 21
ULTIMI 4 GIORNI
JOHNNY DORELLI
con
PAOLA QUATTRINI GLORIA GUIDA
in
«SE DEVI DIRE UNA BUGIA DILLA GROSSA»

programmitv

## Dove andiamo stasera in città

# FRANCA NOVARA!

## *Nuovo: (Sala off) e in piemontese*

### Concerti

**Massaia Borghese.** Alle ore 21, in via Cardinal Massaia 104, Raffaello De [illegible] interpreta Luigi Tenco.

**Paolo Conte.** Prosegue presso il botteghino La Stampa (Via Roma 80) la prevendita dei biglietti per l'unico concerto che Paolo Conte terrà in Italia, dopani ad Alessandria. Il concerto ha carattere benefico (l'intero incasso sarà devoluto a favore del programma «Polio Plus», per l'immunizzazione dei bambini di tutto il mondo contro la poliomielite). Prezzo dei biglietti: 35.000, 50.000, 30.000 lire. Non sono previsti omaggi e riduzioni a nessun titolo.

**Nuovo/Sala Off.** Da stasera a domenica 10 maggio (feriali ore 21, festivi ore 16), nel contesto della rassegna «Primavera Off», Franca Novara, [illegible] Maria Ferrara e Roberto Noè presentano «Piemontese di dove sei?» Si tratta di uno spettacolo di canti e voci del Piemonte, che prende vita nel «salotto» della Sala Off, in un piacevole gioco di una chitarra e due voci. Biglietti in vendita alla cassa del teatro a lire 7 mila e 5 mila.

**Jules Box/3 percorsi della notte.** Alle ore 21, nella birreria Glau, strada comoda di Mirafiori 348, si esibisce il gruppo *The Ken Squad*; alla Domus, corso Lecce 83, suonano i *Red Wine*; alla Divina Commedia salbertrand di *The Monsters of Rock & Roll*; alla Old Station, via Millio 57, suonano gli *Happy Grass*.

**Bella Cosundi.** L'esibizione è prevista per stasera al Palasport alle ore 22. Biglietti in vendita alla cassa del palazzetto a lire 20 mila, prevendita nei punti abituali a lire 22 mila.

**Il suono e lo spazio.** Alle ore 21, all'Auditorium Rai, 2° Concerto della rassegna che fa parte delle Giornate della Nuova Musica 1987. In programma l'esibizione di *Les percussions de Strasbourg*. Verranno suonati brani di Gerard Grisey (*Tempus ex machina* I per sei percussionisti) 1ª esecuzione italiana) e Iannis Xenakis (*Persephassa* per sei percussioni). Orchestra Sinfonica e Coro di Torino della Rai; maestro del coro Mario Bordignon. Prezzi: poltrona numerata, lire 15 mila; ingressi, lire 8 mila; ingressi ridotti a posto unico per gli altri spazi, lire 5 mila.

**Fiori musicali.** Al Teatro Alfieri in via Piazzi 25 il maestro organista Gianluca Cagnani esegue stasera brani di Bruhns e Bach.

### Teatro

**Fantastro.** Presso il Circolo Culturale Amsterdam, via Giulio di Barolo 11, alle ore 21,30, va in scena «Barrelhouse Blues» di Raimondo Cesa. Lo spettacolo è ambientato in un immaginario bordello americano di inizio secolo, tra il blues e il profumo d'incenso. E' rappresentato grandstore telefonando. Ore 21 e le 24, al numero 839.71.63. Primi spettacoli ore 21.45. Ultima replica.

**Teatro Regio.** Alle ore 19,30 avrà luogo la prima rappresentazione dell'opera di Richard Wagner «La Walkiria». L'opera verrà rappresentata in lingua originale e con un nuovo allestimento del Teatro Regio.

**Adua 400/Il Gruppo della Rocca.** Alle ore 21 il gruppo La Contemporanea '83 al teatro Adua, Sala 400, propone «Ferdinando», scritto e diretto da Annibale Ruccello con Ida Daniele. Le repliche dello spettacolo sono previste fino al 10 maggio, intero, lire 10 mila, ridotti, lire 13 mila.

**Teatro Carignano.** Alle ore 20,30 va in scena «La folle giornata o il matrimonio di Figaro», di Beaumarchais, con Giuseppe Pampiglieri, Raffaele Aulm, Massimo Bolli, Lia Tanzi, Rosalia Maggio, Ennio Groggia, Monica Vulcano, Francesco Pezzulli, Giancarlo Condé, Riccardo Perrini, Ernesto Mahieux, Carlo La Presti, Stefano Magni, Isabella Odenia. Regia di Giancarlo Cobelli. Le repliche termineranno domenica 24 maggio. Posto unico, lire 19 mila.

**Teatro Alfieri.** Proseguono le repliche di «Se devi dire una bugia dilla grossa», nuova farsa in stile tempi di Ray Cooney, nella versione italiana scritta da Iaia Fiastri e diretta da Pietro Garinei. Interpreti Johnny Dorelli, Paola Quattrini, Gloria Guida.

**Teatro Nuovo/Sala Valentino.** Fino a domani (ore 21, tranne domenica 3 maggio alle ore 16), proseguono le repliche di «Herr, Herr...Il sabba delle streghe», terzo ed ultimo spettacolo della trilogia: «...tra Magia e Stregoneria in Torino città magica», presentata dal Teatro della Tosse Popolare e curata da Adalberto Maria Tosco. Interpreti: Ilaria Accomando, Ariella Seddini, Roberto Scappin, Ornella Valenti; ballerini: Sabrina Bosco, Antonella Donzelli, Liliana Sonzini, Sonia Scalcione, Marco e Massimiliano Amoroso, Lorenzo Bodi, Nicola Sinesi. Ingresso, lire 15 mila.

### Balletto

**Inedito.** Nei giorni 12/13/14 maggio alle ore 21,15 presso il teatro Valdocco, via Salerno 12, l'associazione culturale Il Mulino presenta per la rassegna «Inedito» la compagnia di danza «Il Corpo e La Mente» in «Tubalica». Coreografia di Luciana De Fanti. Organizzazione Assemblea Teatro.

### Accade

**Ipnosi.** In corso Dante 100, stasera alle ore 21, i Centri di attività sociali Fiat presentano: «Ipnosi. Suggestione e realtà». Esperimenti in sala con i Gruppi di Ricerca Ipnotica di Damanhur.

## In poltrona davanti alla TV

# ELLIOTT

## *Quasi un cartone da Disney*

### Raidue

**Ore 17,05: I giorni e la storia.** Al bombardamento di Guernica hanno partecipato anche piloti italiani? L'interrogativo è posto da Arrigo Petacco sulla base di documenti inediti. E' certo che alcuni velivoli italiani erano in volo quel pomeriggio di cinquant'anni fa, quando gli aerei della Legione Condor, inviati da Hitler a sostegno dei nazionalisti di Franco, si scatenarono contro la cittadina basca. Ma gli italiani erano solo in volo oppure in missione? E in questo caso, di quale missione si trattava? E'un mistero che Petacco si ripropone di svelare con la collaborazione di testimoni e protagonisti di quella giornata.

La puntata parla anche del cosiddetto «scandalo dell'alcova elettrica», il processo intentato nel 1912 alla rivista «Lacerba» per la pubblicazione di uno «scandaloso» articolo futurista, intitolato «Elogio della prostituzione». Nel finale una nuova puntata delle «storie che ci hanno raccontato», rubrica curiosissima a base di rivisitazione scientifica di miti, aneddoti e leggende. Questa volta si è tuffata nella famosa biblioteca di Alessandria, tesoro del sapere antico.

**Ore 22,45: Tg2 sportsette.** Nel sommario: la Ferrari verso il Gran Premio del Belgio, la tecnologia al servizio dello sport e il basket a Montecatini. Completano la rubrica le sintesi della partita di pallanuoto Italia-Usa, del mondiale di speedway a Lonigo e un servizio dedicato agli europei di hockey.

### Rete 4

**Ore 20,30: Lo sperone nudo.** Usa western 1953. Quando nel 1963 James Stewart accettò di tornare a cingere il cinturone con la pistola per interpretare «Lo sperone nudo» di Anthony Mann il western sembrava sul punto di spegnersi senza ulteriore gloria. Dopo il successo di «Winchester 73», restituito da Mann con lo stesso Stewart, e qualche prova matura di John Ford, a Hollywood si respirava una certa stanchezza di idee. Ma la vicenda di Howard Kemp, protagonista del western di stasera, era destinata a cambiare le carte in tavola, ampliando la ricerca di stile che Mann aveva già proposto in «Là dove scende il fiume» e che sarebbe proseguita con «Terra lontana» e «L'uomo di Laramie» fino a consacrare il regista autentico maestro. La storia della nascita di questo film, che vede attore e regista perfettamente affiatati, dimostra come il western sia da sempre destinato a crisi e riscoperte cicliche: c'è qualche motivo di speranza anche oggi che le storie di frontiera sembrano essere state riposte in soffitta una volta di più.

L'originalità della «Sperone nudo» sta tutta nella trama: Kemp è un uomo deluso, un relitto della Guerra di Secessione che lo ha privato delle donne (fuggite con un altro) e della terra. Per ritarsi una vita si trasforma in bounty killer e il racconto della sua caccia a un giovane bandito introduce note psicanalitiche nello schema tradizionale.

### Raitre

**Ore 20,30: Ballando con uno sconosciuto.** Gran Bretagna, drammatico 1985. Vieri Razzini ha inserito la pellicola nel ciclo dedicato al divismo virile che nell'interprete del film di Newell, Rupperi Everett, ha un rappresentante giovane e attuale. Inglese, dal volto cupo e mutevole, Everett si rivelò in «Another Country» raccontando le inquietudini politiche, intellettuali e affettive di un esponente della «generazione di Oxbridge», quel gruppo di nobili rampolli dell'aristocrazia britannica convertiti all'ideologia comunista e dunque agenti segreti «doppi» nel cuore stesso delle istituzioni britanniche. Con «Ballando con uno sconosciuto» Everett diede un saggio definitivo delle sue capacità. Alle prese con l'ambiguo personaggio di un corridore, David Blakely, di cui si innamora un'entraineuse non giovanissima della provincia inglese degli Anni Cinquanta, l'attore seppe ritagliarsi una personalità un po' inquietante, emergendo dai confini dello star system della madrepatria.

Lei si chiama Ruth Ellis, e quando lui vuole abbandonarla, lo uccide, la sera della Pasqua del 1955. La storia è autentica: la donna venne condannata a morte e impiccata il 13 luglio dello stesso anno. La sua fu l'ultima esecuzione legittimata dal codice penale inglese. Oggi Everett figura tra i protagonisti del film di Francesco Rosi «Cronaca di una morte annunciata» ed è atteso come vedetta al Festival di Cannes. La protagonista del film è Miranda Richardson.

### Raiuno

**Ore 20,30: Elliot il drago invisibile.** Usa fantastico 1977. Nuovo appuntamento col cinema di Walt Disney. «Elliot» è un film del 1977 diretto da Don Chaffey, esperto mestierante che prima di arrivare alla scuderia Disney e di dirigere «L'ultima avventura di Lassie», aveva lentato con tutti i generi compreso quello erotico.

Protagonista del film è Peter, orfanello adottato da una famiglia che lo sfrutta pesantemente. Suo unico protettore è Elliot, drago buono che si manifesta soltanto quando ne ha voglia. Grazie ad Elliott, Peter riesce a sfuggire alla famiglia che lo opprime e lo vessa e, dopo una serie di avventure che conciliano Dickens con la quasi-fantascienza, diventa il pupillo di un villaggio, dove incontra un'affascinante figura di guardiano del faro ubriacone interpretato da Mickey Rooney.

Al termine del film Raiuno trasmette il cartone animato «Plutopia», dove Pluto sogna di andare nel regno in cui può ottenere tutto quello che vuole semplicemente tirando la coda a un gatto.

## Raiuno

12,05 **Pronto... chi gioca?**, varietà, interviste e giochi a premi con Enrica Bonaccorti. Per partecipare ai giochi telefonare al numero 06/3262
13,30 **Telegiornale**
13,55 **Tg1 tre minuti di...**, attualità
14 — **Pronto... chi gioca? - L'ultima telefonata**, varietà con Enrica Bonaccorti
14,15 **Quark economia**, a cura di Piero Angela. *La rivoluzione finanziaria*
16,05 **Cronache italiane — Cronache dei motori**, attualità
16,30 **Scrivere di archeologia**, documenti **Passkuri**
18 — **Ciclismo. Giro del Trentino** prima tappa: Fogaria-Predazzo
18,30 **Il mondo è tuo**, dieci Paesi in quaranta puntate. Con Emanuela Falcetti, Giulia Fossà, Gigi Marzullo
17,25 **Tuttilibri**, attualità
17,50 **Oggi al Parlamento**, attualità
18 — **Tg1 flash**
18,05 **Spazio libero: Massoneria Italiana - Grande Oriente d'Italia - Palazzo Giustiniani**
18,30 **La bella dei Ceri**, telefilm
19 — **L'uomo che parla ai cavalli**, miniserie. Con Enzo Cerusico. Regia di Raffaele Maiorani e Nanni Fabbri. Quarto episodio: **Cenere in biblioteca**
19,40 **Almanacco del giorno dopo**
— **Che tempo fa**
20 — **Telegiornale**
FILM 20,30 **Elliott il drago invisibile**, di Don Chaffey, con Mickey Rooney, Sean Marshall. Usa fantastico 1977 — *L'orfanello Pete viene adottato dai perfidi genitori che lo hanno adottato. Ma Pete ha un amico: il gigantesco drago invisibile. Spalleggiato da lui riesce a fuggire in un villaggio di pescatori presso un simpatico imbroglione*

Mickey Rooney alle 20,30

— Al termine: **Plutopia**, cartoni animati 1951. Prod. Walt Disney
22,25 **Telegiornale**
22,35 **Esplorando**, attualità. Con Mino Damato
23,45 **Sanremo Rockstar: Tom Robinson**
0,20 **Tg1 notte**

## Raidue

Eleonora Giorgi alle 20,30

13 — **Tg2**
13,25 **Tg2 ambiente**, attualità
13,30 **Loving — Quando si ama**, sceneggiato
14,30 **Tg2 flash**
14,35 **Tandem**, giochi a premi per i ragazzi. Con Fabrizio Frizzi e Stefania Bertola. Per partecipare ai giochi telefonare al numero 06/3139
— **Attualità, giochi e spettacolo**
— **Braccio di Ferro**, cartoni animati
16,50 **Dal Parlamento**, attualità
17 — **Tg2 flash**
17,05 **I giorni e la storia**, con Arrigo Petacco
18,05 **Appuntamento al cinema**, i film che vedremo sul grande schermo
18,15 **Tg2 sportsera**
18,40 **L'ispettore Derrick**, telefilm **Desiderio di vendetta**, con Horst Tappert
19,30 **Tg2 Notizie**
— **Meteo 2**
19,45 **Tg2**
20,15 **Tg2 lo sport**
FILM 20,30 **Lo scialo**, sceneggiato liberamente tratto dal romanzo omonimo di Vasco Pratolini. Con Massimo Ranieri, Eleonora Giorgi, Stephane Ferrara, Marisa Berenson, Ralph Schicha. Florenza Marchegiani. Regia di Franco Rossi. **Terzo episodio:** *Nini, che ha assistito al massacro dei contadini «rossi», non regge a quello che ha visto, e Adamo la fa ricoverare in una clinica psichiatrica. Giovanni intanto viene licenziato dalle ferrovie e si lascia convincere da un fascista a partecipare ad una losca impresa. In questo modo però lui e Nella si arricchiscono e tornano a frequentare Nini, ristabilitè, e Adamo*
22,05 **Francesco Guccini: dalla via Emilia all'Olympia**
22,30 **Tg2 sera**
22,45 **Tg2 sportsette**, rotocalco sportivo
— **Eurogol**
— **Pallanuoto: Italia-Usa**
— **Meteo 2**
FILM 23,45 **Il sangue e la rosa**, di Roger Vadim, con Mel Ferrer, Elsa Martinelli, Annette Vadim, Marc Allegret. Francia drammatico 1960 — *In una villa romana vivono i discendenti di una ricca e antica famiglia di sangue. Nella bella Carmila rivive una diabolica antenata. Carmila sta per morire. Prima si sceglie un erede. Belle donne ed elegante erotismo*

## Raitre

12,30 **Lucca, un volto santo**, documenti
13 — **L'audiovisivo professionale: La pubblicità**, documentario
13,30 **Corso di lingua russa**
14,30 **Jeans**, varietà per i ragazzi
15,15 **Giffellus**, varietà
16,15 **Nino Taranto story**, varietà (II)
FILM 17,35 **Quartieri alti**, di Mario Soldati, con Adriana Benetti, Massimo Serato. Italia commedia 1943
19 — **Tg3 Telegiornale**
19,15 **Tg3 Regionale**
19,30 **Tv3 regioni**, attualità
20,05 **Prop: è stata raccontata una sola favola**, documenti (I)
FILM 20,30 **Ballando con uno sconosciuto**, di Mike Newell, con Rupert Everett, Miranda Richardson, Ian Holm. Gran Bretagna drammatico 1985 — *Cronaca della vicenda di Ruth Ellis, la donna, non più giovanissima ma ancora bella, che nel 1955 uccise il giovane amante e fu condannata all'impiccagione. La sua esecuzione fu l'ultima in Inghilterra. Buon successo di critica e di pubblico*
22,05 **Tg3 flash**
22,10 **Geo, l'avventura e la scoperta**, documenti
22,55 **Appuntamento al cinema**, i film che vedremo sul grande schermo
23 — **Telegiornale 3 notte**
23,05 **Tg 3 Regionale**
23,25 **Giffellus**, varietà

## Eurotv

Canali 24, 36, 65

14 — **Happy end**, telenovela
15 — **Nido di serpenti**, telenovela
16,30 **Gigi la trottola**, cartoni animati
— **Hurricane Polymar**, cartoni animati
— **Transformer**, cartoni animati
— **Kyashan il superman**, cartoni animati
— **Ghostbusters**, cartoni animati
19 — **Benvenuti amici**, telefilm
19,30 **Flamingo Road**, telefilm
FILM 20,30 **Un violento weekend di terrore**, di William Fruet, con Brenda Vaccaro, Richard Ayres. Canada drammatico 1976 — *Un ricco dentista e una bella modella vanno a trascorrere una vacanza nella villa lasciata da lui. Ma litigano con quattro teppisti che decidono di far fuori entrambi e danno l'assalto alla villa*
22,20 **Catch**
FILM 23,10 **Basket** [illegible], di Gilbert Moses, con Julius Erwing. Usa commedia 1979. — *Una squadra di basket, causa le rivalità interne, non ha più fortuna. Si decide di consultare un'astrologa. Il verdetto: il campionato sarà vinto se tutti i componenti saranno del segno dei Pesci*

## Italia 1

Canali 49, 70, 58, 23

12,30 **T. J. Hooker**, telefilm
13,30 **Tre cuori in affitto**, telefilm
14 — **Candid Camera**, varietà
14,15 **Deejay Television**, musicale
15 — **Time Out**, telefilm
16 — **Bim Bum Bam**
— **Jury peperino inventa tutto**, cartoni animati
— **Sandy dai mille colori**, cartoni animati
— **Lupin, l'incorreggibile Lupin**, cartoni animati
18 — **La casa nella prateria**, telefilm
19 — **Arnold**, telefilm
19,30 **Happy Days**, telefilm
20 — **David, gnomo amico mio**, cartoni animati
20,15 **Vola mio mini pony**, cartoni animati
20,30 **Professione vacanze**, miniserie. Con Jerry Calà, Mara Venier, Elvira Audray, Giuliana Calandra. Regia di Vittorio De Sisti
22,25 **Lupo solitario**, varietà di Antonio Ricci. Con i Gemelli Ruggeri e il Gran Pavese varietà
FILM 23,35 **Daniel**, di Sidney Lumet, con Timothy Hutton, Ed Asner. Usa drammatico 1983 — *La storia vera dei coniugi statunitensi Rosemberg, mandati nel 1953 sulla sedia elettrica con l'accusa di spionaggio a favore dell'Urss senza che su di loro ci fossero effettive prove. Anni dopo il figlio Daniel cerca di dimostrare la loro innocenza*

## Canale 5

Canali 69, 43, 50, 61

13,30 **Sentieri**, sceneggiato
FILM 14,30 **Una splendida canaglia**, di Irving Kershner, con Sean Connery, Joanna Woodward, Jean Seberg. Usa drammatico 1966 — *Un ex-boxeur poeta incline alle risse e alle avventure getta nella disperazione la moglie che lo convince a sottoporsi ad una cura psichiatrica. Internato in clinica l'uomo vi porta lo scompiglio e se ne fa cacciare quando uno psichiatra lo scopre a letto con sua moglie...*
16,30 **Alice**, telefilm
17 — **L'albero delle mele**, telefilm
17,30 **Doppio Slalom**, gioco a premi
18 — **Love Boat**, telefilm
19 — **I Jeffersons**, telefilm
19,30 **Studio 5**, varietà. Con Marco Columbro, Roberta Termali, Francesco Salvi
20,30 **Pentathon**, gioco a premi presentato da Mike Bongiorno
23,10 **Cadillac**, automobilismo
23,55 **Premiere**, settimanale di attualità cinematografica
0,15 **Squadra speciale**, telefilm
1,15 **Missione impossibile**, telefilm

## Retequattro

Canali 32, 25, 45

13 — **Ciao Ciao**, per i ragazzi
— **Lovely Sara**, cartoni animati
— **Candy Candy**, cartoni animati
— **Masters**, cartoni animati
14,30 **La valle dei pini**, sceneggiato
15,20 **Così gira il mondo**, sceneggiato
16,15 **Questa è Hollywood**, documentario
16,40 **Natura canadese**, documenti
17,20 **Febbre d'amore**, sceneggiato
18,15 **Così la vita**, gioco a premi
18,45 **Il gioco delle coppie**, gioco a premi
19,30 **Charlie's Angels**, telefilm
FILM 20,30 **Lo sperone nudo**, di Anthony Mann, con James Stewart, Janet Leigh. Usa western 1953 — *Un cowboy reduce dalle Guerre di Secessione è abbandonato dalla fidanzata. Volendo rifarsi una vita si mette a fare il cacciatore di taglie. Un classico*
FILM 22,15 **Hindenburg**, di Robert Wise, con Anne Bancroft, George Scott, William Atherton. Usa drammatico 1975 — *Nella Germania anteguerra un colonnello, Franz Ritter, ha il compito di individuare il terrorista che intende far esplodere il dirigibile Hindenburg durante il volo inaugurale. L'ufficiale riesce ad identificare l'attentatore ma non riesce ad evitare la strage*
0,25 **Ironside**, telefilm
1,15 **Switch**, telefilm

## alla radio

### UNO (FM 92.1)

12,03 **Speciale via Asiago Tenda**. Con Nino Frassica. Per intervenire telefonare al numero **06/344.142**
15 — **Megabit**, attualità scientifica
16 — **Il Pagnone**: Storia — dibattito — Logaritmo impazzito
17,30 **Radiouno jazz 87: Sonny Rollins, l'ultimo dei grandi**
18,30 **Microcolco che passione!**
19,15 **Ascolta, si fa sera**
19,25 **Audiobox** «I pensieri di King Kong»
20 — **Spettacolo**, parliamone, facciamolo, giochiamoci. In diretta da Roma
21,30 **L'impero del valzer**
22 — **Stanotte la tua voce**, telefonare al numero **02/345.2254**

RAISTEREOUNO

15 — **Stereo City**
16 — **Stereobig**
19,20 **Stereodrome**
23,05 **Piano bar**

### DUE (FM 95,6)

15-15,30 **Scusi, ha visto il pomeriggio?** Attualità. Sommario:
15 — Siamo fatti così (ricerche sull'io e la vita di relazione)
15,30 Gr2 Economia
16 — Di comune interesse
17 — Un libro per tutte le stagioni
17,40 Colpo d'occhio, attualità
18 — Il piacere, di Gabriele D'Annunzio (III)
18,30 **Le ore della musica**
21 — **Radiodue sera jazz**: L'attualità
21,30 Marco Guzzi conduce **Radiodue 3131 notte**, per intervenire telefonare al numero **06/3131**

RAISTEREODUE

15 — **Studiodue**, in diretta notizie, personaggi e musica ad alta qualità
16,05 **I magnifici dieci**. Dischi in cerca della Hit Parade
19,50 **F. M. Musica**. Notizie e dischi di successo
20,30 **Stereo Due Classic**, classica hi-fi e compact

### TRE (FM 98,2)

15,18 **Succede in Europa**
15,23 **I fatti della cultura**
15,28 **Il libro di cui si parla**
17,30 **Spazio tre**. Musica e attualità culturali
19,15 **Spazio tre** - Seconda parte
21 — **L'isola del tesoro**, dramma musicale in tre atti e sette quadri. Testo e musica di Vieri Tosatti dal romanzo di Robert Louis Stevenson
23 — **Il jazz**
23,40 **Il racconto di mezzanotte**

RAISTEREONOTTE

— **Musica e notizie per chi vive e lavora di notte**
24 — **Il giornale della mezzanotte — Onda verde-notte**
5,45 **Il giornale dall'Italia — Onda verde notte**

## Montecarlo

13,15 **Sportissimo**
13,30 **Get Smart**, telefilm
14 — **Giungle di cemento**, telenovela
FILM 14,45 **Storie d'amore**, di George Schaefer, con Bonnie Bedelia, Jack Cassidy. Usa drammatico 1973
16,30 **Il Paese della cuccagna**, per i ragazzi
17,45 **Il cammino della libertà**, telenovela
18,30 **Sale, pepe e fantasia**, telemenù
18,45 **Doppio imbroglio**, telenovela
19,30 **TMC news**
19,50 **Tmc sport**
FILM 20,20 **Grand Prix**, di John Frankenheimer, con James Garner, Eva Marie Saint, Toshiro Mifune, Antonio Sabato. Usa drammatico 1966
23,15 **Notte news**
23,30 **Pianeta mare**, settimanale di sport nautici
FILM 24 — **Il cavaliere del deserto**, di André De Toth, con Randolph Scott, Ellen Drew. Usa western 1951
1,30 **Tmc sport**

## Svizzera R1 tv

15,30 **Cartoni animati**
16,05 **Rue Carnot**, telefilm
16,15 **Fragolò**
19 — **Il quotidiano**
19,55 **Telegiornale**
FILM 20,30 **Film**
22,10 **Carta bianca**, rubrica
23 — **Telegiornale**
24 — **Documentario**
24,30 **Ciak si gira**, rubrica di anticipazioni cinematografiche

## Capodistria

14,10 **Parola mia — Cartoni animati no stop**
15,20 **Cartoni animati e telefilm**
17,30 **Il selvaggio mondo degli animali**, documentario
18 — **Vite rubate**, telenovela
19 — **Oggi la città**
20 — **Il re del quartiere**, telefilm
FILM 20,30 **La città atomica**, di Jerry Hopper, con Gene Barry, Lydia Clarke. Usa poliziesco 1952
22,10 **Delitto di Stato**, sceneggiato
23,30 **La storia della scienza**,

## Telecupole Canali 64, 57, 21

15 — **Mariana Il diritto di nascere**, telenovela. Con Veronica Castro
15,30 **La signora e il fantasma**, telefilm
16 — **Sceneggiato**
17,30 **Cartoni animati**
18,45 **Trentatré**, medicina
19,30 **TG4 Gazzettino di Telecupole**
21 — **La pietra di Luna**, sceneggiato
22,45 **Il corpo e l'anima**, conduce Luigi Marianini
1 — **Telefilm**

## G.R.P. (Ant. 3) Can. 66, 42, 20

FILM 13,30 **Grido di vendetta**, di Rolf Olsen, con Thomas Fritsch, Gustav Knuth. Germania western 1966
17 — **Spectremen**, telefilm
19,10 **GRP monitor**, attualità
19,40 **L'agente scolastico**, cartoni animati
FILM 20,30 **Lamiel**, di Jean Aurel, con Anna Karlona, Jean-Claude Brialy, Michel Bouquet. Francia drammatico 1963 — *Una bella contadina per l'interessamento di un medico va in città e diventa una raffinata dama contesa da tutti. Dopo essersi fatta adottare da un nobile sposa un conte. Ma si annoia e ha una relazione con un lacchè. Morirà per difendersi dal marito che l'ha scoperta nottetempo.*
22,10 **Cronache di ieri**, telefilm
23 — **Grp Monitor**
FILM 24,55 **Film della notte non stop**

## Primantenna Canali 21, 37

15 — **Pomeriggio con simpatia**, attualità
17 — **Momento magico**, parapsicologia
20,30 **Telefilm**
21,30 **Lo sport della settimana**, promozionale
22,30 **Speciale Piemonte**
23 — **Piemonte in C**, sport
FILM 24 — **No...non farlo!**, di P. Cerveau, con L. Marin, Claudia Gravy. Spagna avventuroso 1970
1,30 **Lo sport della settimana**, promozionale

## Tele Subalpina Canale 46

FILM 18,30 **Poche ore per una vita**, 1967
19 — **Presenza anziani**
19,30 **Il regionale**, attualità
20,05 **Cartoni animati**
FILM 20,30 **Italiani brava gente**, di Giuseppe De Santis, con Raffaele Pisu, Tatiana Samoilova, Andrea Checchi. Italia drammatico 1964 **1a puntata**
22,30 **Anni Venti giovani e maestri**
23 — **Il regionale**, attualità
23,35 **Honey West**, telefilm

## Rete Canavese Can. 21, 56, 68

10,30 **Spazio redazionale**
FILM 15 — **Film**
17 — **All Music**
17,45 **Robottino**, cartoni animati
18,30 **Spazio redazionale**, promozionale
18,50 **Brothers and Sisters**, telefilm
19,30 **Canavese oggi**
FILM 20,15 **Film**, titolo non pervenuto
22,30 **Telegiornale**
22,45 **Mondo music**
23,45 **Chi telefona vince**

## Videouno Canali 53, 39, 26

14,10 **Parola mia**, rubrica
18 — **Vite rubate**, telenovela
19 — **Trenta minuti**, rubrica
20 — **Lo sport della settimana**
20,25 **Tg notizie**
20,30 **Squezoom**, attualità
21,30 **Armanach en Piemontèis**
22,30 **Delitto di Stato**, sceneggiato, tratto da «Tu, vipera gentile» di Maria Bellonci: ultima puntata
23,30 **La storia della scienza**, documentario
24 — **Trenta minuti**, replica
24,30 **Speciale spettacolo**

## Videogruppo Can. 52, 54, 57

14 — **Señorita Andrea**, telenovela. Con Andrea Del Boca
15 — **Lo sport della settimana**, promozionale
16 — **Signora e padrona**, telenovela. Con Luisa Kulick
17 — **Il richiamo degli abissi**, telefilm
18 — **Videonotizie**
18,05 **Le avventure dell'arte moderna**, telefilm
19 — **Videonotizie**
19,30 **Señorita Andrea**, telenovela. Con Andrea Del Boca, Susana Lanteri
20,30 **Signore e padrone**, telenovela
21,30 **Leonela**, telenovela. Con Mayra Alejandra
22,10 **Bowling Bowling**
23 — **Lo sport della settimana**, promozionale. Elena Del Santo dai più grandi concessionari del Piemonte presenta le migliori offerte della settimana per chi desidera comperare un'automobile usata
23,30 **Videonotizie**
24 — **Il pericolo è il mio mestiere**, telefilm
1 — **Lo sport della settimana**, promozionale

## Pan Tv Canali 31, 62, 33

14 — **Vetrine che luccicano**, shopping
16,30 **Cartoni animati no stop**
18,30 **Notizie oggi**
19,10 **Viaggio con l'avventura**, telefilm
19,30 **Sandfor and Son**, telefilm
20 — **Gli emigranti**, sceneggiato
FILM 21 — **Lalla la figlia della tempesta**, Germania '68, drammatico
23 — **Telefilm**
FILM 0,30 **Film della notte**

## Retepiemonte Can. 32, 60, 25

15 — **Cartoni animati non stop**
19,30 **Appuntamento con Krishna**, cartomanzia in diretta — *Telefonare al numero* **7054315**
20,25 **Alla conquista dell'Oregon**, telefilm
21,30 **RetePiemonte informa**
FILM 22 — **Lo sappiente va in città**, di Vittorio De Sisti, con Gisela Hahn, Carlo Giuffrè. Italia sexy 1975
24 — **Al 96**, telefilm
1 — **Ai confini della notte**, telefilm

## Telecity Canali 63, 38, 36

12 — **Capriccio e passione**, telenovela
13 — **Moby Dick**, cartoni animati
13,30 **Yattaman**, cartoni animati
14 — **Camilo**, telenovela
15 — **Cuori nella tempesta**, telenovela
16 — **Il cavaliere solitario**, telefilm
16,30 **Mork e Mindy**, telefilm — **Viva**, per i ragazzi. Varietà, telefilm e cartoni animati
18,50 **Rosa de Lejos**, telenovela
19,30 **Il cavaliere solitario**, telefilm
FILM 20,30 **Che coppia quei due!**
22,30 **New Scotland Yard**, telefilm
23,30 **La sfida della settimana**
FILM 24 — **Lo strangolatore di Vienna**

## Quartarete Canali 22, 35, 23

12,10 **West Side Medical**, telefilm
13,10 **Adolescenza inquieta**, telefilm
14,30 **Tg 4 speciale notiziario**
15 — **La ricetta del giorno** (ogni giorno su Stampa Sera trovate la ricetta illustrata in tv da Anna Bona)
16,15 **Portami con te**, telenovela
17,15 **Calendarmen**, cartoni animati
18 — **Andrea Celeste**, telenovela. Con Andrea Del Boca
20 — **West Side Medical**, telefilm
FILM 21 — **Lo sfidante della morte**
22,35 **Rotocicio**, ciclismo
23,30 **Automarket tv**
FILM 1 — **I trafficanti del piacere**, con Vince Edwards. Gran Bretagna spionaggio 1966

## Quinta Rete Canale 47

13 — **Fitzpatricks**, sceneggiato
14 — **Lacrime di gioia**, telenovela
15 — **Milleidee**, promozionale
16,30 **I mostri**, telefilm
17 — **Boys and Girls**, telefilm — **Baldios** cartoni animati
18,30 **La fenice**, telefilm.
19,20 **Amici tv**, attualità
20 — **Chico and The Man**, telefilm
20,30 **Il profumo del potere**, sceneggiato con Linda Evans
22,30 **Boomerang**, settimanale di attualità e politica
0,30 **L'ispettore Bluey**, telefilm
2 — **Storie del west**, telefilm
FILM 3 — **Film non stop**

## Hägar l'orribile

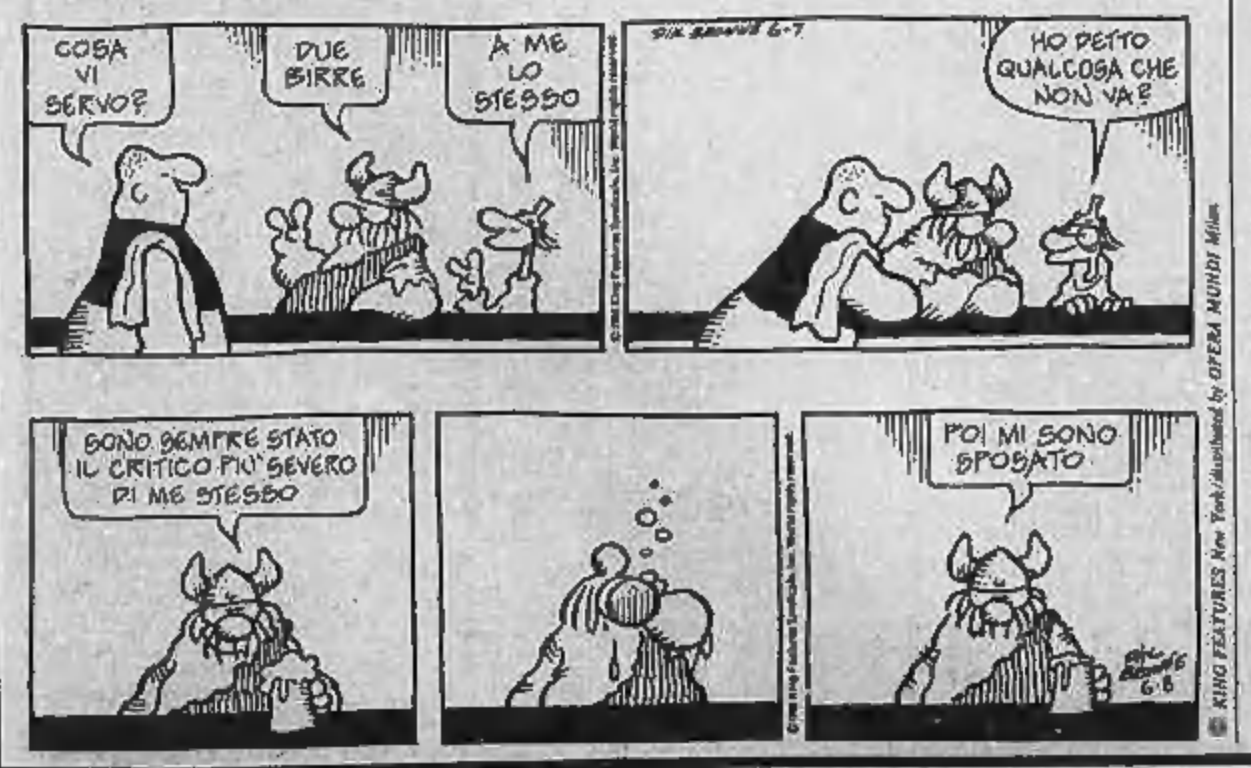


## Oroscopo di domani

di AstrOlga

**ARIETE** (21 marzo - 20 aprile) Amore, denaro e successo. Iniziative coraggiose e appoggi importanti. Consapevolezza di ogni situazione incerta e bellissimo capitolo della vostra storia sentimentale. State vivendo un momento magico, non sciupatelo con fantasie morbose.

**TORO** (21 aprile - 21 maggio) Successo importante nelle riunioni e incontri affascinanti con persone molto diverse da quelle che siete abituati a frequentare. Vi sentirete euforici per tutta la giornata e diventerete meno intransigenti e più duttili.

**GEMELLI** (22 maggio-21 giugno) Combattività troppo aggressiva e irrazionale che procura soltanto smacchi. Controllate la tensione nervosa e dedicatevi ad una nuova impresa che vi verrà proposta da un personaggio autorevole. In amore, serenità.

**CANCRO** (22 giugno - 22 luglio) Atteggiamenti ottimistici e superficiali comportano il rischio di perdere ciò che si ha, sia in campo professionale sia nei rapporti di amore. Meglio non favoleggiare e far leva sul buonsenso prima di commettere sciocchezze.

**LEONE** (23 luglio - 22 agosto) Progetti di unioni stabili in campo sentimentale, incontri importanti per la professione e miglioramento in vista. Non lasvi spaventare da contrattempi o da persone da poco che sono invidiose di voi. Reagite con magnanimità.

**VERGINE** (23 agosto - 22 sett.) Una bella novità rende euforici, allenta la tensione o aiuta a smitizzare gli eventuali problemi da affrontare. Aumentano sensibilità e fantasia e la giornata si conclude con un successo, anche se non tutto è stato risolto.

**BILANCIA** (23 sett. - 22 ott.) Amori e professione in pericolo, a causa di atteggiamenti presuppochistici e superficiali. Occorre non farsi illusioni e imporsi autodisciplina, sia nella sfera lavorativa sia in campo sentimentale. Stoderare grinta.

**SCORPIONE** (23 ott. - 22 nov.) Soltanto la fantasia e la disponibilità possono agevolare il superamento di un ostacolo. I cavilli e gli autotormenti servono soltanto a confondere le situazioni e a peggiorare la circostanza. Agite tempestivamente.

**SAGITTARIO** (23 nov. - 21 dic.) Possibilità di realizzare un desiderio, vuoi in amore vuoi nella professione. L'unico pericolo potrebbe essere l'eccessiva agitazione, che toglie la fiducia in se stessi e vela gli entusiasmi genuini. Siate ottimisti come sempre.

**CAPRICORNO** (22 dic.-20 genn.) Domani la fortuna non è facile peggiorare i malintesi sentimentali e le arrabbiature professionali inducono a preoccupazioni. Ma lo sfortunato tempismo di una novità potrebbe risolvere le cose e regalare giustificata euforia.

**ACQUARIO** (21 genn. - 19 febbr.) Benessere, favori da persone influenti, spinte in avanti e consolidamento dei rapporti sentimentali esistenti. Ma occorre diffidare della propria tendenza alla distrazione perché qualcuno potrebbe approfittarne.

**PESCI** (19 febbraio - 20 marzo) Forse non riuscirete a sfuggire a una responsabilità imprevista, forse riceverete una sconcertante un'imprevista sebbene. Fatti sta che sarete tesi e nervosi e che non sarete in grado di seguire il vostro magico istinto. Fidatevi, allora, di un Toro.

**Temperatura a Torino ore 12** +16

TEMPO PREVISTO: cielo sereno o poco nuvoloso. Venti: moderati. Visibilità: ottima. Temperatura: stazionaria. Tendenza del tempo: senza notevoli variazioni.

**Regioni ore 12**

| | |
|---|---|
| Aosta | +14 |
| Alessandria | +16 |
| Asti | +15 |
| Cuneo | +12 |
| Novara | +13 |
| Vercelli | +15 |
| Genova | +16 |
| Imperia | +16 |
| Savona | +17 |

# STAMPA SERA
## spettacoli

**In Italia ore 18**

| | |
|---|---|
| Venezia | n.p. |
| Milano | +13 |
| Bologna | n.p. |
| Ancona | n.p. |
| Roma | +14 |
| Napoli | +11 |
| Bari | +10 |
| Reggio C. | n.p. |
| Palermo | n.p. |
| Cagliari | +12 |

**All'estero ieri**

| | | |
|---|---|---|
| Atene | +12 | +22 |
| Berlino | + 8 | +13 |
| Bruxelles | + 2 | +13 |
| Buenos Aires | +11 | +21 |
| Ginevra | + 2 | + 7 |
| Lisbona | n.p. | n.p. |
| Londra | + 6 | +14 |
| Mosca | + 8 | +24 |
| New York | + 8 | + 8 |
| Parigi | + 8 | +14 |
| Tokyo | +10 | +19 |

### Insolito inizio per le «Giornate» nella chiesa di S. Filippo

# BEL CONCERTO DI CAGE E BERIO

## MA CON ALCUNI MUSICISTI «DISPERSI» PER SCIOPERO

Oltre a proporsi come un momento culturalmente elevato nella vita musicale cittadina e a coinvolgere grandi risorse organizzative (addirittura insospettabili al di fuori di queste occasioni), le «Giornate della nuova musica» di quest'anno sembrano offrirsi anche sotto l'aspetto festoso e spettacolare: il tema «Il suono e lo spazio» prevede in molte opere il coinvolgimento globale del pubblico dal punto di vista acustico: alcuni lavori, caposaldi della sperimentazione spaziale per più orchestre e più direttori, giungono in «prima» italiana o alla prima ripresa dalla loro «storica» creazione; la presenza di due protagonisti della musica d'oggi come Luciano Berio e John Cage (quest'ultimo festeggiato al compimento dei 75 anni, portati con simpatia umana e capacità di divertimento creativo veramente inesauribili); l'ottima risposta del pubblico, come sempre avviene di fronte alla concentrazione e alla coerenza di queste manifestazioni. Tutto, insomma, vorrebbe che si riferisse dell'inaugurazione tenuta ieri sera nella chiesa di San Filippo in termini sereni e soddisfatti, badando soprattutto alle musiche in programma e alla loro esecuzione.

Gli avvenimenti di ieri sera, con un'agitazione sindacale che, se non ha annullato il concerto, ne ha compromesso il successo completo, impongono invece una cronaca della serata. Dopo qualche difficoltà e una minaccia di sciopero nei giorni scorsi, la situazione sembrava tranquilla; alle 21 precise, ora d'inizio del concerto, il pubblico seduto e silenzioso e i direttori pronti a salire sul podio, i dirigenti dell'orchestra si sono visti comunicare lo sciopero di una dozzina di strumentisti iscritti a un sindacato autonomo; qualche momento d'incertezza, poi il concerto è iniziato, secondo il programma, con i due pezzi di Charles Ives inseriti come antecedente storico — sono stati composti nei primissimi anni del Novecento — per l'intera rassegna. Per *From the Steeples and the Mountains* l'organico non è stato alterato dalle assenze improvvise, così che tromba, trombone e quattro gruppi di campane hanno richiamato gli spazi tutti immaginari creati nella musica dell'autore; in *Central Park in the Dark*, che vuole mettere a confronto un gruppo d'archi — raffigurazione del buio, appunto, su una panchina di Central Park — con i multiformi suoni della notte presentati da fiati, percussione e due pianoforti, qualche vuoto cominciava a farsi sentire. Ma la bravura degli strumentisti seduti al loro posto (la grande maggioranza) e la guida sicura e precisa di Arturo Tamayo hanno restituito la musicalità fondamentale del brano.

I guai grossi venivano con *Alleluja II* di Luciano Berio, perché un ruolo importante nella composizione è assolto dai flauti e dai clarinetti, appunto tra le parti venute a mancare. Lo stesso Berio ha annunciato al microfono il proprio imbarazzo nel dover scegliere tra un'esecuzione privata di particolari importanti e la conclusione prematura della serata. Ha poi generosamente optato per la prima soluzione, e si è messo a dirigere le cinque orchestre con i suoi giovani colleghi, canterellando una delle parti mancanti o sottolineando ironicamente un'assenza («*Qui sarebbero quattro flauti...*», o «*Non suonerebbe mica da solo!*», indicando l'unico flauto superstite). A parte queste parti dei fiati, l'elemento più strettamente esecutivo, solo l'autore e i direttori sono in grado di stabilire il livello di attendibilità dell'esecuzione: l'effetto globale, e cioè la trasformazione dei materiali compositivi anche attraverso lo spazio che separa le cinque orchestre e racchiude il pubblico, è stato comunque raggiunto, testimoniando una creatività già geniale nel '58, quando il pezzo venne scritto, e ha ottenuto calorosissimi consensi.

Con molto spirito anche John Cage ha accolto l'esecuzione del proprio brano in questa indesiderata versione, annunciando al microfono «La prima esecuzione del *Trente pezzi per cinque orchestre* con tredici musicisti dispersi». Si tratta di cinque partiture separate, scritte secondo la notazione tradizionale, in cui è stabilita la durata complessiva (30') e il decorso di ogni singolo brano è lasciato alla discrezione del direttore. La scrittura è prevalentemente basata su suoni isolati (Berio, nell'incontro che l'altro ieri ha avuto insieme a Cage con il pubblico, parlava di brandelli, residui di un discorso), e dunque anche qui, sia pure in modo imperfetto, il senso generale della composizione si è potuto cogliere nonostante l'inopportuna defezione.

Molti festeggiamenti, alla fine, per Cage, per i componenti dell'Orchestra sinfonica di Torino della Rai che, come insieme, ha garantito una devota partecipazione alle esecuzioni, per Luciano Berio, Arturo Tamayo e i loro giovani ed efficaci colleghi Mark Foster, Vittorio Parisi e David Robertson.

**Giorgio Pugliaro**

## «Non sono un rappresentante!»

# PIPPO BAUDO

MILANO — Lui, Pippo Baudo, si è definito un «*lappo*», e la Rai l'ha chiamata uno «*champagne frizzantissimo*». Risultato: stappata la «bocciа» il raffinato contenuto è finalmente uscito, spumeggiante.

«*Eh già, Mammarsi ora si rinnova. Si vede che aveva bisogno di togliere quel tappo per farlo. Sino ad ora però sono state fatte solo parole, siamo anche in campagna elettorale e qualche voto in più fa sempre comodo...*».

Così il popolare presentatore televisivo ha parlato, a dire il vero senza troppa ironia e con molta spontaneità, del suo «*ex datore di lavoro*» durante la presentazione del libro «*Pippo Baudo. Intervista*» col successo di Paolo Butturini, al dibattito dal tema «*Lo show televisivo tra tv pubblica e privata*».

Il «sociale» di opinioni che è uscito è stato interessante e non solo per le «*frecciatine*» di Baudo, arrivato puntuale all'appuntamento milanese per la presentazione del libro, ma del tutto ignaro della tavola rotonda organizzata. Le domande incrociate dei giornalisti specializzati non hanno per nulla spaventato il personaggio che anzi, volendo, ha regalato idee su idee per «*mega-show internazionalpopolari*».

«*Si potrebbe organizzare — ha spiegato — una specie di carrozzone che tocchi le più importanti città europee con tanta musica, perché è questo il linguaggio universale per eccellenza*».

Per Pippo Baudo poi una divisione dei compiti tra tv pubblica e privata potrebbe essere fatta ma «*manca una legge, e tutto per non andare ad uno scontro ovvio tra i programmi*».

«*Gli show, in fin dei conti, nei contenuti — ha affermato il presentatore — sono tutti uguali ed è assurdo la concorrenza del canale*».

Data l'occasione non sono mancate curiose domande alle quali Baudo ha risposto a bruciapelo. «*Grillo ha definito Giuda? Sì beh che dopo aver interpretato il film "Cervosi Gerù" ci ha creduto*». «*Eh no, il mio compito nella privata non sarà certo quello di incrementare la vendita di pannolini*»; «*Mia moglie si è arrabbiata per alcune battute? è una donna, bisogna capirla, e poi è una lirica, amo Rossini e Puccini...*»; «*Alla Rai ho dato e fatto tutto. Ho 51 anni e voglia di ricominciare*».

Lo «show» televisivo italiano invece, secondo Pippo Baudo, dovrebbe essere principalmente «pulito», per nulla quindi «volgare», con tre spettacoli al posto di uno per rendere la pubblicità meno pesante, con personaggi noti e un gruppo di collaboratori uniti. Ma c'è ancora qualcosa di nuovo da proporre?

«*E' un interrogativo che da tanti anni noi dello spettacolo televisivo ci poniamo*». La risposta, Baudo non l'ha data, ma in un certo senso la si trova nella miriade di idee che ha snocciolato per circa un'ora e mezza. «*Il nostro mestiere comunque è fatto per essere giudicato dal pubblico e dai critici e personalmente non sono l'estensore delle dieci tavole. A fare leggi ci pensa Spadolini*».

«*Legge*», una parola ricorrente nel dibattito, visto l'argomento che ha tirato in ballo la televisione pubblica e privata. «*La cassettizzazione, è cioè la differita, non piace a nessuno* — ha detto Baudo — *non sono certamente passato dalla Rai a Canale 5 perché amo meno amore che anche alla privata il privilegio forse esiste. Ci sono però le elezioni che daranno un nuovo Parlamento e spero che con uomini di buona volontà...*».

«*La tv di Stato* — ha continuato — *ha però il vantaggio di poter produrre a 360 gradi un certo prodotto, anche senza tenere conto dell'audience. Per questo non ammetto che, per aumentare una sera l'indice di ascolto, siano trasmessi programmi volgari*».

# questa sera al cinema

| CRITICA | | BOTTEGHINO | | PUBBLICO |
|---|---|---|---|---|
| | ***** | ECCEZIONALE | ***** | |
| | **** | SUCCESSO | **** | |
| | *** | BENISSIMO | *** | |
| | ** | DISCORSI | ** | |
| | * | SCARSO | * | |

Lunedì lire 3500/4000
Da martedì a domenica lire 6500/7000
(riduzione del 50% agli studenti e del 30% ai soci dopolavoristici circoli Aiace ecc.)

## PRIME VISIONI

**ADUA 200** — corso G. Cesare 67 — Tel. 859.531
**Platoon**, di Oliver Stone, con Tom Berenger, Charlie Sheen (Usa-Color) — La storia — narrata a fortissime tinte — di Chris, combattente in Vietnam, un po' duro e un po' sognatore (premiato con 4 Oscar). Non vist.
16.20; 17,50; 20,10; 22,30 — Guerra ★★★/●●●●●

**ADUA 400** — corso G. Cesare 67 — Tel. 856.521
Vedi teatri

**AMBROSIO** — corso V. Emanuele 52 — Tel. 847.987
**Nightmare III / I guerrieri del sogno**, di Chuck Russel, con Heather Langenkamp, Patricia Arquette, Zsa Zsa Gabor (Usa-Color) — Terzo atto della fortunata saga horror: gli incubi di una ragazzina si materializzano ed escono sanguinari assassini — Terrore
Ore 15,10; 17; 18,35; 20,25; 22,25 — ★★/●●●

**AMBROSIO PICCOLO** — corso V. Emanuele 53 — Tel. 547.997
**Missione eroica (I pompieri 2)**, di Giorgio Capitani, con Paolo Villaggio, Lino Banfi, Massimo Boldi, Christian De Sica (Italia-Color) — La scassata squadra 17 alle prese con un catastrofico incendio e con un terribile istruttore americano — Comico
Ore 15,05; 16,55; 18,45; 20,30; 22,25 — ★/●●●

**ARLECCHINO** — corso Sommeiller 22 — Tel. 837.180
**Basil l'investigatopo**, di Musker, Clements, Mitchell, Mattson. Prod. Walt Disney Company (Usa-Color) — Topo emulo di Sherlock Holmes dichiara guerra al sanguinario Ratigan aspirante monarca dei topi — Cartoni animati
Ore 15; 17,40; 19,15; 20,50; 22,30 — ★★★/●●●●●

**CAPITOL** — via San Dalmazzo 24 — Tel. 540.805
**Manhunter, frammenti di un omicidio**, di Michael Mann, con William Petersen, Stephen Lang, Joan Allen (Usa-Color) — Agente FBI in cerca di un pazzo assassino che ha l'indirizzo della sua famiglia — Poliziesco
Ore 15,45; 18; 20,15; 22,30 — ★★★/●●

**CENTRALE** — via C. Alberto 27 — Tel. 549.110
**Reinette e Mirabelle**, di Eric Rohmer, con Joelle Miquel, Jessica Forde (Francia-Color) — In quattro episodi l'amicizia fra due donne, una di città, una di campagna — Commedia
Segue: la comica **Coffee and cigarettes**, con R. Benigni
Ore 16,40; 18,40; 20,40; 22,40 — Prima visione

**CHARLIE CHAPLIN 1** — via Garibaldi 32/E — Tel. 548.348
**Recordar**, di Osvar Assayas, con Wadeck Stanczak, Ann-Gisel Glass, Lucas Belvaux (Francia-Color)
Ore 15,30; 17,15; 20,50; 22,40 — Drammatico — Prima visione
Ore 18: versione originale con sottotitoli italiani.
(Unica proiezione)

**CHARLIE CHAPLIN 2** — via Garibaldi 32/E — Tel. 548.348
**True stories**, di David Byrne, con D. Byrne, J. Goodman (Usa-Color) — Buffi (e autentici) episodi ambientati nel profondo Sud degli Usa. Il regista è il leader del gruppo musicale dei «Talking Heads» (Dolby stereo) — Commedia
Ore 15,45; 17,30; 19,15; 21; 22,45 — ★★★/●●●

**CRISTALLO** — via Cuneo 9 — Tel. 550.71.80
**La vedova nera**, di Bob Rafelson, con Debra Winger, Theresa Russell, Dennis Hopper (Usa-Color) — L'investigatrice Alexandra scopre che tutti i mariti di Catherine sono morti. S'innamora di Paul, ma lui vuole sposare Catherine — Poliziesco
Ore 16,30; 18,30; 20,30; 22,30 — ★★/●●●

**DORIA** — via Gaetano 5 — Tel. 542.422
**Figli di un dio minore**, di Randa Haines, con William Hurt, Marlee Matlin (Usa-Color) — Insegnante in una scuola per handicappati, dai metodi poco ortodossi, si innamora della bidella sordomuta (Oscar a M. Matlin) — Drammatico
Ore 15,40; 17,50; 20,05; 22,20 — ★★★/●●●●

**ELISEO GRANDE** — piazza Sabotino — Tel. 447.5241
**Platoon**, di Oliver Stone, con Tom Berenger, Charlie Sheen (Usa-Color) — La storia — narrata a forti tinte — di Chris, combattente in Vietnam, un po' duro e un po' sognatore (premiato con 4 Oscar). Non vist.
15,20; 17,50; 20,10; 22,30 — Guerra ★★★/●●●●●

**ELISEO BLU** — piazza Sabotino — Tel. 447.5241
**Stand by me — Ricordo di un'estate**, di Bob Reiner, con Wil Wheaton, Richard Dreyfuss (Usa-Color) — Quattro adolescenti trovano il cadavere di un coetaneo. La cosa li porterà a superare complessi e frustrazioni — Drammatico
Ore 15; 16,50; 18,40; 20,30; 22,30 — ★★★/●●●

**ELISEO ROSSO** — piazza Sabotino — Tel. 447.5241
**Uomini**, di Doris Dörrie, con U. Hochsenknecht, U. Kramer (Germania Occ. - Color) — Pubblicitario e yuppy di successo scopre dopo anni che la moglie fa con un anarcoide. Per vendetta rende il rivale ugualmente a sé — Commedia
Ore 14,45; 16,45; 18,45; 20,40; 22,35 — ★★/●●●

**FIAMMA** — corso Trapani 57 — Tel. 272.057
**Nessuna pietà**, di Richard Pearce, con Richard Gere, Kim Basinger (Usa-Color) — Poliziotto accomodo si nasconde nella palude con una testimone giacente da un criminale sanguinario. E sfida il criminale e le polizie di due Stati — Avventuroso
Ore 16,15; 18,20; 20,25; 22,30 — ★★/●●●●

**GIOIELLO** — via C. Colombo 31 — Tel. 508.780
**Eleven days eleven nights (Undici giorni, undici notti)**, di Joe D'Amato, con Jessica Moore, Tom Moyack (Usa-Color) — Come in «Il settimo è l'ora». Ma qui a condurre il gioco è la donna. Vietato 18 — Erotico
Ore 15,15; 17; 18,50; 20,40; 22,30 — Prima visione

**IDEAL** — corso Racconigi 4 — Tel. 531.43.14
**Due tipi incoraggiabili**, di Jeff Canew, con Kirk Douglas, Burt Lancaster, Eli Wallach, Alexis Smith (Usa-Col.) — Due vecchi gangster escono di galera e nonostante l'età tentano un clamoroso assalto al treno — Commedia
Ore 16,20; 18,30; 20,30; 22,30 — ★★/●●●

**KING KONG CINESTUDIO** — via Po 21 — Tel. 882.76.08
**Blade runner**, di Ridley Scott, con Harrison Ford (Usa-Color) — In una Los Angeles plumbea ed angosciante del futuro, un agente speciale dà la caccia a robot, fieri ideali di all'uomo, ma dentro macchine perfette. Non vist. — Fantascienza
Ore 16,15; 18,20; 20,25; 22,30 — Replicanti '84

**LILLIPUT** — via XX Settembre 15 bis — Tel. 537.198
**Stand by me — Ricordo di un'estate**, di Bob Reiner, con Wil Wheaton, Richard Dreyfuss (Usa-Color) — Quattro adolescenti trovano il cadavere di un coetaneo. La cosa li porterà a superare complessi e frustrazioni — Drammatico
Ore 15,35; 17,15; 18,55; 20,35; 22,30 — ★★★/●●●

**LUX** — Galleria S. Federico — Tel. 541.283
**Il bambino d'oro**, di Michael Ritchie, con Eddie Murphy, Charlaine Dance (Usa-Color) — Sartone tibetano di due anni viene rapito. Una veggente indica nello scanzonato Chandler l'unico che può salvarlo — Avventuroso
Ore 15,20; 17,10; 18,45; 20,35; 22,30 — ★/●●●●

**NAZIONALE** — via Pomba 7 — Tel. 519.530
**Le foto di Gioia**, di Lamberto Sava, con Serena Grandi, Sabrina Salerno, Daria Nicolodi, Capucine (Italia-Col.) — Catena di omicidi. Al centro la bella Gioia che ha ereditato una rivista osé. Viet. 14 — Giallo
Ore 16; 16,50; 18,40; 20,30; 22,30 — ★/●●●

**OLIMPIA 1** — via Arsenale 21 — Tel. 533.440
**Tre amigos**, di John Landis, con Steve Martin, Chevy Chase, Martin Short (Usa-Color) — Il passino messicano di Santa Poco è tiranneggiato da El Guapo. La romantica Carmen chiede aiuto a tre scalcinati divi del muto — Comico
Ore 15,45; 18; 20,15; 22,30 — ★★/●●●

**OLIMPIA 2** — via Arsenale 21 — Tel. 532.440
**Ultimo tango a Parigi**, di Bernardo Bertolucci, con Marlon Brando, Maria Schneider (Italia-Color) — Un libertino non più giovanissimo incontra a Parigi una ragazza. Il loro rapporto diventa sempre più audace. Vist. 18 — Drammatico
Ore 15,30; 17,50; 20,10; 22,30 — Replicanti 1872

**REPOSI** — via XX Settembre 15 — Tel. 521.400
**Via Montenapoleone**, di Carlo Vanzina, con Carol Alt, Nicole Kimmenen, Marisa Sannson, Corinne Clery (Italia-Color) — Quattro storie intrecciate tra loro sullo sfondo della Milano della moda, dei soldi e dell'eleganza — Commedia
Ore 15,45; 18; 20,15; 22,30 — ★/●●●●

**ROMANO** — Galleria Subalpina — Tel. 519.145
**Così è la vita**, di Blake Edwards, con Jack Lemmon, Julie Andrews, Jennifer Edwards (Usa-Color) — Sessantenne tenta di scacciare l'angoscia col sesso, la religione, la superstizione. Poi impara a prendere la vita come viene — Commedia
Ore 16,30; 18,30; 20,30; 22,30 — ★★★/●●●●

**STUDIO RITZ** — via Acqui 2 — Tel. 830.821
**Miss Mary**, di Maria Luisa Bemberg, con Julie Christie (Argentina-Color) — La memoria di una governante inglese che vive in una famiglia di ricchi argentini tra il 1929 e il 1945 (premio Autori e Venezia 88) — Drammatico — Oggi la prima
Ore 16,30; 18,30; 20,30; 22,30

**VITTORIA** — via Nizza 336 — Tel. 511.720
**Carosello de una sconosciuta**, di Franco Ferrini, con Marina Suma, Mara Venier, Barbara De Rossi, Athina Cenci, Annie Papa (Italia-Col.) — Maniaco uccide prostitute a Roma. Un gruppo di «colleghe» si allea per smascherarlo. V. 14 — Giallo
Ore 15,25; 17,10; 18,50; 20,40; 22,30 — ★/●●●

**ZETA D'ESSAI** — via Cellerina 72 — Tel. 748.2507
**Camera con vista**, di James Ivory, con Maggie Smith, Denholm Elliot, Helena Bonham Carter (G.B.-Color) — Fanciulla inglese in viaggio con la zia, conosce nella Firenze di inizio secolo il brivido dell'amore. Non vist. — Commedia
Ore 20,15; 22,30 — ★★★/●●●

## PROSEGUIMENTI

**AMBRA** — via C. Sabbia 77 — Tel. 297.197
**Scuola di polizia 4 — Cittadini in guardia**, di Jim Drake, con Steve Guttenberg, Bubba Smith (Usa-Color) — La quarta esilarante bazzecola della scalcinata compagnia di poliziotti stavolta costretta a collaborare con comuni cittadini. — Comico
Ore 20,30; 22,30 — ★/●●●

**FARO** — via Po 30 — Tel. 832.314
**Il verdetto**, di Sidney Lumet, con Paul Newman, Charlotte Rampling, James Mason (Usa-Col.) — Boston: avvocato alla deriva si convince a patrocinare una causa persa e ritrova la voglia di lottare. — Drammatico
Ore 21. Riservato CE. D. A. S. Fiat — Replicanti 1982

**FORTINO** — via Cigna 47 — Tel. 486.580
Oggi chiuso

**MASSAUA** — piazza Massaua 9 — Tel. 788.883
Vedi teatri

**NUOVO ODEON** — via Venaria 9 — Tel. 748.2588
**Labyrinth (Dove tutto è possibile)**, di Jim Henson, con David Bowie, Jennifer Connelly (Usa-Color) — Fra giochi e mostriciattoli, Sara va alla ricerca del fratellino, rapito dai folletti del cattivo Jareth (Bowie). Non vist. — Fantasia
Apertura ore 20. Ult. 22,30 — ★★★/●●●●●

**SELENE D'ESSAI** — corso Belgio 93 — Tel. 674.177
Rassegna organizzata da Cinemazione
Ore 20,45: Rassegna video
Ore 22,40: **Gotel, l'île de l'amour**, di Valerian Borowczyk

## ALTRE VISIONI

**ARNELLI** (v. Pietro Sarpi 117, tel. 612.128) — Oggi chiuso.
**BRAILLE** (v. Chiomonte 3, tel. 331.764) — Oggi chiuso.
**CUORE** (via Nizza 58, tel. 667.866) — Il barbaro, con Adriano Celentano, Debra Feuer. Ore 18,30; 22,15 — Commedia
**FALCHIERA** (via Tanaro 30, tel. 262.19.85) — Oggi chiuso
**LANTERI** (c. G. Cesare 30, tel. 264.134) — Oggi chiuso.
**VALDOCCO** (via Saluzzo 12, tel. 521.12.62) — Oggi chiuso.
**STUDIO MONAFORTE** (c. Cosenza 66, tel. 359.536) — Oggi chiuso.
**S. RITA** (v. Vernazza 28/A, tel. 335.068) — Oggi chiuso.

## LUCI ROSSE

**ALESSANDRIA** (via Saccni 18, tel. 511.293) — Marina e il suo cinema, con Marina Frappa. Ore 14,00; 15,25; 16,45; 18,10; 19,35; 21; 22,35.
**ANGOLI PUSSICAT** (c. P. Oddone 31, tel. 484.621) — Sola erotic station, con Sola, regia di Gregory Clarke (animal hard core Usa 87) — Sexual lesson. Ap. ore 14,30, ultimo 22,30.
**CHECCHI** (v. Fr. Calandra 15, t. 831.060) — Fantasy in blue (Novità assoluta). Orario continuato dalle 14,30 alle 2 (ult. ore 24). Ingresso riservato ai soci.
**HOLLYWOOD** (c. Regina Margherita 106, t. 531.8462) — Cindy bionda e viziosa, con John Leslie, Lisa Deleeuw (Bestial Dreams). Non stop dalle 10 alle 2 (ultimo ore 24). Ingr. 5000.
**MAFFEI** (via P. Tommaso 5, tel. 656.334) — Fantastico Moana, con Moana Pozzi. Apertura 14,30, ultimo 22,30.
**MAXIM** (largo Giulio Cesare 105, tel. 267.974) — Il grande potere del sesso. Ap. 15 ult. 22,30
**METROPOL** (Via Principe Tommaso 6, tel. 650.54.70) — Cravings desiderio soddisfatto, con Sharon Kane, Melania Scott, Nikki Swright. Ap. 14,30; ult. 22,30.
**MILANO HOT DAI SEXE** (via Milano 8, tel. [illegible]) — Dalle 1ª visione. Sola erotic station, con Sola, regia di Gregory Clarke (animal hard core Usa 87) — La scalata del sesso (novità). Non stop dalle ore 10 alle ore 24 (ult. 22,30).
**PRINCIPE** (v. Pr. d'Acaja 48, t. 749.8981) — Cindy bionda e viziosa, con John Leslie, Lisa Deleeuw (Bestial Dreams). Ap. 14,30; ult. 22,30.
**REGINA** (c. Reg. Margh. 183, t. 530.883) — La portiera d'albergo (Usa), con Vanessa Del Rio, Samantha Fox — Inside Marilyn, con Olinka Hardiman. Ap. 10, ult. 22,30. Continuato.
**ROMA BLUE** (v. S. Donato 40, t. 487.766) — La ballata ingorda di Memphis, con Annette Haven (super american hard core). Ap. ore 15; ult. 22,30. Ingresso L. 3500.
**SPEZIA** (via Nizza 170, tel. 656.3617) — Sola erotic station, con Sola, regia di Gregory Clarke (animal hard core Usa 87) Ap. ore 15; ult. 22,30.
**TORINO** (v. Bulzoni 8, tel. 530.358) — Fantastico Moana, con Moana Pozzi. Ap. ore 10; ult. 22,30. Non stop.
**VITTORIO VENETO** (piazza Vittorio Veneto 5, tel. 871.842) — Stripteases erotiques — Super tempting. Non stop dalle ore 14 alle 24.

### FUORI CITTA'

**CARMAGNOLA**
LUX: Vanessa Malo Manhattan. V. 18.
MARCHIERITA: Basil l'investigatopo.
**CIRIE'**
ITALIA: Vacanze erotiche a Saint-Tropez. Vist. 18.
NUOVO: Via Montenapoleone. Non vist.
**ORBASSANO**
MODERNO: Ultimo tango Parigi.

JUKE-BOX
I PIACERI DELLA NOTTE
da Genova **RED WINE** alla *Domus* via Lecce 53
da Roma **THE KIM SQUAD** al *Gleu* str. Castello di Mirafiori 346
**THE MONSTERS OF ROCK & ROLL** al *Divine Commedia* v. San Donato 42
**HAPPY GRASS** alla *Civil Station* v. Millio 57

TEATRO GOETHE REGIO TORINO INSTITUT TURIN
Mercoledì 6
Giovedì 7 maggio 1987
**WAGNER**
Le vie del mito, oggi
Partecipano al Convegno: Dieter Borchmeyer, Umberto Galimberti, Michelangelo Zurletti, Dieter Brenner, Ernesto Napolitano, Massimo Mila, Luigi Forte, Cesare Cases, Gianfranco De Bosio, Zoltan Peskò
Biblioteca del Goethe Institut Turin p.zza San Carlo 206
Mercoledì (ore 9,30-13; 15,30-18,30)
Giovedì (ore 9,30-13)